

STAATSANZEIGER



FÜR DAS LAND HESSEN

1985

MONTAG, 21. JANUAR 1985

Nr. 3

Seite	Seite	Seite
Der Hessische Ministerpräsident — Staatskanzlei		
Staatliche Anerkennung von Rettungstaten	138	
Veröffentlichungen des Hessischen Statistischen Landesamtes in der Zeit vom 13. 12. bis 28. 12. 1984	138	
Der Hessische Minister des Innern		
Maßgebliche Einwohnerzahl für die Kommunalwahlen 1985; hier: Gemeinde Wöllstadt, Wetteraukreis	138	
Dienststellenverzeichnis des Landes Hessen	139	
Genehmigung eines Wappens der Gemeinde Büttelborn, Landkreis Groß-Gerau	196	
Genehmigung eines Wappens und einer Flagge der Gemeinde Modautal, Landkreis Darmstadt-Dieburg	196	
Erhöhung der Aufwandsentschädigung für die ehrenamtlichen Bürgermeister und die ehrenamtlichen Kassenverwalter der Gemeinden sowie des Ehrensolds für die ehemaligen Bürgermeister und Kassenverwalter ab 1. 1. 1985	196	
Öffentliches Vereinsrecht; hier: Bekanntmachung der Unanfechtbarkeit des Verbots und der Auflösung der „Europäischen Sport- und Kulturvereinigung Bergisch Gladbach 83“, Bergisch Gladbach	197	
Der Hessische Minister der Finanzen		
Berechnung der Verzugszinsen bei privatrechtlichen Forderungen des Landes (VV Nr. 4.1.3 zu § 34 LHO)	197	
Vorläufige Verwaltungsvorschriften zur Landeshaushaltsordnung (VV-LHO) zu §§ 7, 8, 11, 13, 14, 15, 16, 17, 19, 20, 21, 22, 23, 24, 26, 27, 34, 36, 37, 38, 39, 40, 43, 44, 45, 46, 47, 48, 49, 50, 51, 52, 54, 55, 56, 57, 59, 61, 63, 64, 65, 66, 67, 68, 69, 71, 79, 102, 105, 115 und 119 LHO ...	197	
Der Hessische Minister für Arbeit, Umwelt und Soziales		
Einrichtung von Beiträgen zur gesetzlichen Unfallversicherung; hier: a) Deutsches Institut für Internationale Pädagogische Forschung in Frankfurt am Main, b) Senckenbergische Naturforschende Gesellschaft in Frankfurt am Main, c) Johann-Gottfried-Herder-Forschungsrat in Marburg	197	
Durchführung des Geflügelgesundheitsdienstes; hier: Neufassung der Richtlinien	198	
Amtliche Überwachung der Erhitzungseinrichtungen in Molkereien — § 43 des Milchgesetzes —	199	
Prüfung für den tierärztlichen Staatsdienst	199	
Eintragung von Tarifverträgen in das Tarifregister für das Land Hessen	199	
Der Hessische Minister für Landwirtschaft, Forsten und Naturschutz		
Tierzucht; hier: Körtermine 1985 in Hessen	201	
Richtlinien für den 24. Wettbewerb „Unser Dorf soll schöner werden“	202	
Anordnung betreffend das Wildschutzgebiet „Gatter Edersee“ vom 30. 11. 1984	204	
Die Regierungspräsidenten		
DARMSTADT		
Ungültigkeitserklärung eines Polizeidienstausweises	204	
GESSEN		
Ungültigkeitserklärung eines Polizeidienstausweises	204	
Bezirksdirektionen für Forsten und Naturschutz		
DARMSTADT		
Verordnung über das Naturschutzgebiet „Bingenheimer Ried“ vom 2. 1. 1985	204	
Verordnung zur einstweiligen Sicherstellung des zukünftigen Landschaftsschutzgebietes „Auenverbund Wetterau“ vom 15. 1. 1985	207	
Buchbesprechungen	210	
Öffentlicher Anzeiger	211	
Andere Behörden und Körperschaften		
Umlandverband Frankfurt; hier: Aufforderung zur Einreichung von Wahlvorschlägen zur Wahl des Verbandstags des Umlandverbands Frankfurt am 10. März 1985	220	
hier: 1. Nachtragssatzung und Bekanntmachung der 1. Nachtragssatzung für das Haushaltsjahr 1984	222	
hier: 26. Sitzung des Ältestenausschusses	223	
Hessische Heimstätte GmbH; hier: Zusammensetzung des Aufsichtsrates	223	
Kurhessen Wohnungsbaugesellschaft mbH; hier: Zusammensetzung des Aufsichtsrates	223	
Land- und forstwirtschaftliche Berufsgenossenschaft Darmstadt; hier: Unfallverhütungsvorschriften	223	
Öffentliche Ausschreibungen	223	
Stellenausschreibungen	223	

67

DER HESSISCHE MINISTERPRÄSIDENT

Staatliche Anerkennung von Rettungstaten

Mit Urkunden vom 18. Mai 1984 habe ich

Herrn Manfred Fuhr, Offenbach am Main, für die unter Lebensgefahr ausgeführte Rettung eines Menschen vor dem Tode am 19. Februar 1983

Herrn Josef Morgenstern, Frankfurt am Main, für die unter Lebensgefahr ausgeführte Rettung eines Menschen vor dem Tode am 19. Februar 1983

Herrn Erich Sabel, Bad Homburg v. d. Höhe, für die unter Lebensgefahr ausgeführte Rettung eines Menschen vor dem Tode am 8. Juni 1983

die Hessische Rettungsmedaille verliehen.

Mit Urkunden vom 30. Juli 1984 habe ich

dem Schüler Jürgen Schmied, Burgwald-Ernsthausen, für das vorbildliche Verhalten am 31. Mai 1984

dem Schüler Axel Simon, Burgwald-Ernsthausen, für das vorbildliche Verhalten am 31. Mai 1984

Dank und Anerkennung ausgesprochen.

Wiesbaden, 13. Dezember 1984

Der Hessische Ministerpräsident
Staatskanzlei
P 1 2 — 14 c

StAnz. 3/1985 S. 138

68

Veröffentlichungen des Hessischen Statistischen Landesamtes in der Zeit vom 13. Dezember bis 28. Dezember 1984

Staat und Wirtschaft in Hessen

Heft 12 — Dezember 1984 — 39. Jahrgang

Preis DM
2,50

Inhalt:

Hauptdaten der Entwicklung von Bevölkerung und Wirtschaft in Hessen 1984

Beschäftigte Frauen und Ausländer in Hessen Ende Juni 1983

Einkommen und Besteuerung der Körperschaften (Ergebnisse der Körperschaftsteuerstatistik 1980)

Finanz- und Aufgabenstruktur der hessischen Zweckverbände 1982

Neuzulassung, Besitzumschreibung und Löschung von motorisierten Zweirädern 1963 bis 1983

Starker Geburtenrückgang bei den Ausländern 1983

Werden die Röteln nicht ernstgenommen?

Neue Bausparverträge über 6 Milliarden DM (1983)

1983 fast 10 000 neue Bücher aus hessischen Verlagen

Erste Auswirkungen der Maßnahmen zur Reduzierung der Milcherzeugung

Hessischer Zahlenspiegel

Ausgewählte Wirtschaftszahlen für das Bundesgebiet

Buchbesprechungen

Beilage: Jahresinhaltsverzeichnis 1984

Hessische Kreiszahlen Ausgabe II/1984

3,50

Statistische Berichte:

C I 3/C I 6 — 3j/84

Anbau von Gemüse, Erdbeeren und Zierpflanzen zum Verkauf sowie die Fläche der Baumschulen in Hessen 1984

1,00

C II 1 j/84

Die Ernte von Rüben, Ölfrüchten und Körnermais 1984 1,00

C II 2 — j/84

Gemüseernte im Verkaufsanbau 1984 1,00

C II 4 — j/84

Die Weinmosternte 1984 1,50

C IV 9/Agrarberichterstattung 1983 — 1c

Agrarberichterstattung 1983 — Gemeindeergebnisse — 2,50

E I 1 — m 10/84

Betriebe, Beschäftigte, Umsatz und Energieverbrauch im Bergbau und Verarbeitenden Gewerbe in Hessen im Oktober 1984 2,50

E I 2/E I 3 — m 10/84

Indizes des Auftragseingangs und der Nettoproduktion im Verarbeitenden Gewerbe (einschl. Bergbau) in Hessen im Oktober 1983 (Vorläufige Ergebnisse) 1,00

E II 1 — m 10/84

Das Bauhauptgewerbe in Hessen im Oktober 1984 1,50

E III 1 — m 10/84

Das Ausbaugewerbe in Hessen im Oktober 1984 1,50

E IV 2 — m 10/84

E IV 3 — m 10/84

Öffentliche Energieversorgung in Hessen im Oktober 1984 1,00

G I 1 — m 10/84

Entwicklung von Umsatz und Beschäftigung im Einzelhandel im Oktober 1984 — Vorläufige Ergebnisse — 1,50

G IV 3 — m 10/84

Entwicklung von Umsatz und Beschäftigung im Gastgewerbe im Oktober 1984 — Vorläufige Ergebnisse — 1,50

H I 1 — m 10/84

Straßenverkehrsunfälle mit Personenschaden in Hessen im Oktober 1984 — Vorauswertung — 1,00

H I 4 — vj 3/84

Personenverkehr der Straßenverkehrsunternehmen in Hessen im 3. Vierteljahr 1984 1,00

H II 1 — m 10/84

Binnenschifffahrt in Hessen im Oktober 1984 1,50

K I 1 — j/83 (Teil 1)

Die Sozialhilfe in Hessen im Jahre 1983
Teil 1: Ausgaben und Einnahmen 2,00

M I 1 — m 10/84

Erzeugerpreise in Hessen im Oktober 1984 2,00

Q I 1 — 1983 (Teil 1)

Öffentliche Wasserversorgung und Abwasserbeseitigung in Hessen im Jahre 1983
Teil 1: Öffentliche Wasserversorgung (Vorläufige Ergebnisse) 1,00

Wiesbaden, 28. Dezember 1984

Hessisches Statistisches Landesamt

Z A 231 — 77 a 241/84

StAnz. 3/1985 S. 138

69

DER HESSISCHE MINISTER DES INNERN

Maßgebliche Einwohnerzahl für die Kommunalwahlen 1985;

hier: Gemeinde Wöllstadt, Wetteraukreis

Bezug: Erlaß vom 30. Oktober 1984 (StAnz. S. 2175)

Gemäß § 148 Abs. 1 Satz 2 der Hessischen Gemeindeordnung stelle

ich fest, daß die Gemeinde Wöllstadt im Wetteraukreis nach dem Stand vom 30. Juni 1984 mehr als 5 000 Einwohner hat.

Wiesbaden, 7. Januar 1985

Der Hessische Minister des Innern

IV A 11 — 3 k 02 — 20/85

StAnz. 3/1985 S. 138

70

Dienststellenverzeichnis des Landes Hessen

Nachstehend gebe ich das Dienststellenverzeichnis mit dem Stand vom 1. Januar 1985 bekannt.

Wiesbaden, 8. Januar 1985

Der Hessische Minister des Innern
I A 17 — 7 k 02 05
St.Anz. 3/1985 S. 139

Verzeichnis der Dienststellen des Landes Hessen und einzelner juristischer Personen des öffentlichen Rechts — Dienststellenverzeichnis —

	Seite
Übersicht	
Präsident des Hessischen Landtags	139
— Kanzlei des Landtags —	139
Der Hessische Ministerpräsident	139
Der Hessische Minister des Innern	147
Der Hessische Kultusminister	150
Der Hessische Minister für Wissenschaft und Kunst	152
Der Hessische Minister der Justiz	155
Der Hessische Minister der Finanzen	158
Der Hessische Minister für Wirtschaft und Technik	163
Der Hessische Minister für Arbeit, Umwelt und Soziales	167
Der Hessische Minister für Landwirtschaft, Forsten und Naturschutz	194
Hessischer Rechnungshof	194
Der Direktor des Landespersonalamts Hessen	194
Staatsgerichtshof, Landesanwalt, Datenschutzbeauftragter	194

Dienststelle	Dienststellen-schlüssel-nummer	Dienststellen-nummer
Geschäftsbereich: Präsident des Hessischen Landtags — Kanzlei des Landtags —		
1. Oberste Landesbehörde		
Kanzlei des Hessischen Landtags Schloßplatz 1 200 Wiesbaden 1 Tel. (0 61 21) 35 01	1.01.00.00.00	414000000 0001
Geschäftsbereich: Der Hessische Ministerpräsident		
1. Oberste Landesbehörde		
Der Hessische Ministerpräsident — Staatskanzlei — Postfach 31 47 Herstädter Straße 2 200 Wiesbaden Tel. (0 61 21) 3 21	1.02.00.00.00	414000000 0002
Der Hessische Ministerpräsident — Der Bevollmächtigte des Landes Hessen — beim Bund — Hurt-Schumacher-Straße 2-4 300 Bonn 1 Tel. (02 28) 2 60 06-0	1.02.00.00.01	0898
Der Hessische Ministerpräsident — Der Bevollmächtigte des Landes Hessen — beim Bund — Hofstraße 49-53 200 Wiesbaden Tel. (0 61 21) 3 29 82	1.02.00.00.02	414000000 0895
2. Landesoberbehörde		
Hessisches Statistisches Landesamt (1) Postfach 32 05 Heinstraße 35 200 Wiesbaden Tel. (0 61 21) 36 81	2.02.01.00.00	414000000 0003
3. Landesmittelbehörden		
Abteilungen Regionalplanung als Teile der Regierungspräsidenten (3)		
Abteilung Regionalplanung als Teil des Regierungspräsidenten in Darmstadt Postfach 11 07 40 Miesenplatz 2 100 Darmstadt Tel. (0 61 51) 1 21	3.02.64.00.00	411000000 0740
Abteilung Regionalplanung als Teil des Regierungspräsidenten in Gießen Postfach 11 10 60 Landgraf-Philipp-Platz 1 300 Gießen Tel. (06 41) 3 03-1	3.02.65.00.00	531005000 0741

Dienststelle	Dienststellen-schlüssel-nummer	Dienststellen-nummer
Abteilung Regionalplanung als Teil des Regierungspräsidenten in Kassel Postfach 10 30 67 Steinweg 6 3500 Kassel Tel. (05 61) 10 61	3.02.66.00.00	611000000 0742
2. Einrichtung des Landes		
Hessische Landeszentrale für Politische Bildung (1) Postfach 32 20 Rheinbahnstraße 2 6200 Wiesbaden Tel. (0 61 21) 36 81	5.02.00.01.00	414000000 0004
Geschäftsbereich: Der Hessische Minister des Innern		
1.1 Oberste Landesbehörde		
Der Hessische Minister des Innern Postfach 31 67 Friedrich-Ebert-Allee 12 6200 Wiesbaden 1 Tel. (0 61 21) 35 31	1.03.00.00.00	414000000 0005
1.2 Landesoberbehörden		
Landesamt für Verfassungsschutz Hessen (1) Postfach 39 05 6200 Wiesbaden Tel. (0 61 21) 7 78 21		
Hessisches Landeskriminalamt (1) Hölderlinstraße 5 6200 Wiesbaden Tel. (0 61 21) 83-1	2.03.03.00.00	414000000 0007
Wirtschaftsverwaltungsamt der Hessischen Polizei (1) mit Wirtschaftsverwaltungen (11) als Außenstellen		
Wirtschaftsverwaltungsamt der Hessischen Polizei Postfach 61 05 Gutenbergplatz 1 6200 Wiesbaden Tel. (0 61 21) 8 49-1	2.03.04.00.00	414000000 0008
Wirtschaftsverwaltungsamt der Hessischen Polizei — Wirtschaftsverwaltung Wiesbaden-Dotzheim — Schönbergstraße 100 6200 Wiesbaden-Dotzheim Tel. (0 61 21) 44 81	2.03.04.00.01	414000090 0013
Wirtschaftsverwaltungsamt der Hessischen Polizei — Wirtschaftsverwaltung, Wiesbaden-Kastel — Wiesbadener Straße 99 6503 Mainz-Kastel Tel. (0 61 34) 60 21	2.03.04.00.02	414000190 0012
Wirtschaftsverwaltungsamt der Hessischen Polizei — Wirtschaftsverwaltung Kassel-Niederzwehren — Frankfurter Straße 365 3500 Kassel Tel. (05 61) 4 10 91	2.03.04.00.03	611000000 0011
Wirtschaftsverwaltungsamt der Hessischen Polizei — Wirtschaftsverwaltung Mühlheim am Main — Tilsiter Straße 13 6052 Mühlheim am Main Tel. (0 61 08) 7 20 81	2.03.04.00.04	438008020 0009
Wirtschaftsverwaltungsamt der Hessischen Polizei — Wirtschaftsverwaltung Hanau — Cranachstraße 1 6450 Hanau Tel. (0 61 81) 18 63-64	2.03.04.00.05	435014000 0010
Wirtschaftsverwaltungsamt der Hessischen Polizei — Wirtschaftsverwaltung Darmstadt — Julius-Reiber-Straße 17 6100 Darmstadt Tel. (0 61 51) 40 11	2.03.04.00.06	411000000 0976
Wirtschaftsverwaltungsamt der Hessischen Polizei — Wirtschaftsverwaltung Frankfurt am Main — Friedrich-Ebert-Anlage 11 6000 Frankfurt am Main Tel. (06 9) 75 51	2.03.04.00.07	412000000 0977

Dienststelle	Dienststellen- schlüssel- nummer	Dienst- stellen- nummer	Dienststelle	Dienststellen- schlüssel- nummer	Dienst- stellen- nummer
Wirtschaftsverwaltungsamt der Hessischen Polizei — Wirtschaftsverwaltung Kassel, Motzstraße — Motzstraße 4 3500 Kassel Tel. (05 61) 7 81-1	2.03.04.00.08	611000000 0978	Hessisches Wasserschutzpolizeiamt — Wasserschutzpolizei-posten Wetzlar — Frankfurter Straße 61 6330 Wetzlar Tel. (0 64 41) 2 40 66	2.03.06.00.06	532023000 0026
Wirtschaftsverwaltungsamt der Hessischen Polizei — Wirtschaftsverwaltung Offenbach am Main — Mathildenplatz 3 6050 Offenbach am Main Tel. (06 9) 80 90-1	2.03.04.00.09	413000000 0979	Hessisches Wasserschutzpolizeiamt — Wasserschutzpolizei-posten Waldeck — Strandbad 3544 Waldeck 2 Tel. (0 56 23) 54 37	2.03.06.00.07	635021000 0027
Wirtschaftsverwaltungsamt der Hessischen Polizei — Wirtschaftsverwaltung Wiesbaden, Bertramstraße — Bertramstraße 3 6200 Wiesbaden Tel. (0 61 21) 34 51	2.03.04.00.10	414000000 0980	Hessisches Wasserschutzpolizeiamt — Wasserschutzpolizei-posten Kassel — Altmarkt 1 3500 Kassel Tel. (05 61) 78 11	2.03.06.00.08	611000000 0028
Wirtschaftsverwaltungsamt der Hessischen Polizei — Wirtschaftsverwaltung Gießen — Karl-Glöckner-Straße 2 6300 Gießen Tel. (06 41) 70 06-1	2.03.04.00.11	531005000 0986	1.3 Landesmittelbehörden Der Regierungspräsident in Darmstadt Postfach 11 07 40 Luisenplatz 2 6100 Darmstadt Tel. (0 61 51) 1 21	3.03.29 00.00	411000000 0029
Direktion der Hessischen Bereitschaftspolizei (1) und Bereitschaftspolizeiabteilungen (5)			Der Regierungspräsident in Gießen Postfach 57 20 Landgraf-Philipp-Platz 1 6300 Gießen 1 Tel. (06 41) 3 03-1	3.03.30 00.00	531005000 1060
Direktion der Hessischen Bereitschaftspolizei Postfach 31 43 Friedrich-Ebert-Allee 12 6200 Wiesbaden 1 Tel. (0 61 21) 35 31	2.03.05.00.00	414000000 0014	Der Regierungspräsident in Kassel Postfach 10 30 67 Steinweg 6 3500 Kassel Tel. (05 61) 1 06-1	3.03.31 00.00	611000000 0030
I. Hessische Bereitschaftspolizeiabteilung Wiesbadener Straße 99 6503 Mainz-Kastel Tel. (0 61 34) 60 21	2.03.05.00.01	414000190 0015	Einsatzleitungen der Schutzpolizei (3) als Teile der Behörden der Regierungspräsidenten sowie Polizeiautobahnstationen (10) als Außenstellen; Polizeihubschraubstation (1) als Außenstelle des Regierungspräsidenten in Darmstadt		
II. Hessische Bereitschaftspolizeiabteilung Friedrich-Ebert-Straße 106 3500 Kassel Tel. (05 61) 1 96 48	2.03.05.00.02	611000000 0016	Der Regierungspräsident in Darmstadt — Einsatzleitung der Schutzpolizei — Luisenplatz 2 6100 Darmstadt Tel. (0 61 51) 1 21	3.03.32 00.00	411000000 0031
III. Hessische Bereitschaftspolizeiabteilung Tilsiter Straße 13 6052 Mühlheim am Main Tel. (0 61 08) 7 20 81	2.03.05.00.03	438008020 0017	Der Regierungspräsident in Darmstadt — Polizeiautobahnstation Butzbach — Schorbachstraße 6308 Butzbach Tel. (0 60 33) 61 71-72	3.03.32 00.01	440005000 0032
IV. Hessische Bereitschaftspolizeiabteilung Cranachstraße 1 6450 Hanau Tel. (0 61 81) 1 40 61-66	2.03.05.00.04	435014000 0018	Der Regierungspräsident in Darmstadt — Polizeiautobahnstation Darmstadt — Pupinweg 1 6100 Darmstadt Tel. (0 61 51) 8 70 95	3.03.32 00.02	411000000 0033
V. Hessische Bereitschaftspolizeiabteilung Frankfurter Straße 365 3500 Kassel-Niederzwehren Tel. (05 61) 4 10 91	2.03.05.00.05	611000091 0019	Der Regierungspräsident in Darmstadt — Polizeiautobahnstation Idstein — Wiesbadener Straße 74 6270 Idstein Tel. (0 61 26) 20 81-82	3.03.32 00.03	439008050 0034
Hessisches Wasserschutzpolizeiamt (1) mit Wasserschutzpolizei-posten (4)			Der Regierungspräsident in Darmstadt — Polizeiautobahnstation Lorsch — Außerhalb 53 6143 Lorsch Tel. (0 62 51) 50 55-57	3.03.32 00.04	431016000 0036
Hessisches Wasserschutzpolizeiamt Biebricher Straße 1 6503 Mainz-Kastel Tel. (0 61 34) 60 21	2.03.06.00.00	414000190 0020	Der Regierungspräsident in Darmstadt — Polizeiautobahnstation Neu-Isenburg — Autobahnmeisterei, Haus 4 6078 Neu-Isenburg Tel. (0 61 02) 54 01-02	3.03.32 00.05	438009010 0037
Hessisches Wasserschutzpolizeiamt — Wasserschutzpolizei-station Frankfurt am Main — Lindleystraße (Osthafen) 4 6000 Frankfurt am Main Tel. (06 9) 43 99 98-85	2.03.06.00.01	412000000 0021	Der Regierungspräsident in Darmstadt — Polizeiautobahnstation Wiesbaden — Rennbahnstraße 2 6200 Wiesbaden-Erbenheim Tel. (0 61 21) 70 13 97-98	3.03.32 00.06	414000160 0035
Hessisches Wasserschutzpolizeiamt — Wasserschutzpolizei-station Gernsheim — Straßenbrücke 6084 Gernsheim Tel. (0 62 58) 33 86/34 64	2.03.06.00.02	433004020 0022	Der Regierungspräsident in Darmstadt — Polizeihubschrauberstation — Flugplatz 6073 Egelsbach Tel. (0 61 03) 4 91 24	3.03.32 00.07	436003000 0039
Hessisches Wasserschutzpolizeiamt — Wasserschutzpolizei-station Rüdesheim am Rhein — Am Hafen 6220 Rüdesheim am Rhein Tel. (0 67 22) 20 15-16	2.03.06.00.03	439013040 0023	Der Regierungspräsident in Gießen — Einsatzleitung der Schutzpolizei — Postfach 57 20 Ostanlage 47 6300 Gießen Tel. (06 41) 30 31	3.03.33 00.00	531005000 1061
Hessisches Wasserschutzpolizeiamt — Wasserschutzpolizei-station Wiesbaden — Maaraue 6503 Mainz-Kastel Tel. (0 61 34) 30 95-96	2.03.06.00.04	414000190 0024	Der Regierungspräsident in Gießen — Polizeiautobahnstation Herbborn — Am Schwimmbad 6348 Herbborn Tel. (0 27 72) 20 64-65	3.03.33 00.01	532012000 0038
Hessisches Wasserschutzpolizeiamt — Wasserschutzpolizei-posten Neckarsteinach — Neckargemünder Straße 25 6301 Neckarsteinach Tel. (0 62 29) 5 72	2.03.06.00.05	431018000 0025	Der Regierungspräsident in Kassel — Einsatzleitung der Schutzpolizei — Steinweg 6 3500 Kassel Tel. (05 61) 10 61	3.03.34 00.00	611000000 0040

Dienststelle	Dienststellen- schlüssel- nummer	Dienst- stellen- nummer	Dienststelle	Dienststellen- schlüssel- nummer	Dienst- stellen- nummer
Der Regierungspräsident in Kassel — Polizeiautobahnstation Bad Hersfeld — Am Heyrings 2 6430 Bad Hersfeld Tel. (0 66 21) 40 45-46	3.03.34.00.01	632002000 0041	Der Landrat des Kreises Groß-Gerau Postfach 1 60 Wilhelm-Seipp-Straße 6080 Groß-Gerau Tel. (0 61 52) 1 21	4.03.29.03.00	433006030 0091
Der Regierungspräsident in Kassel — Polizeiautobahnstation Kassel — Ludwig-Mond-Straße 45 3500 Kassel Tel. (05 61) 2 20 51	3.03.34.00.02	611000000 0042	Der Landrat des Kreises Groß-Gerau — Polizeidirektion — Europaring 15 6080 Groß-Gerau Tel. (0 61 52) 50 31	4.03.29.03.20	433006030 0119
Der Regierungspräsident in Kassel — Polizeiautobahnstation Petersberg — Brückenstraße 6 6415 Petersberg Tel. (06 61) 6 60 15	3.03.34.00.03	631020000 0043	Der Landrat des Kreises Groß-Gerau — Polizeistation Bischofsheim — Mainzer Straße 9 6094 Bischofsheim Tel. (0 61 44) 80 31-32	4.03.29.03.21	433002000 0123
Einsatzleitungen der Kriminalpolizei (3) als Teile der Behörden der Regierungspräsidenten			Der Landrat des Kreises Groß-Gerau — Polizeistation Gernsheim — Darmstädter Straße 28 6084 Gernsheim Tel. (0 62 58) 40 04	4.03.29.03.22	433004020 0120
Der Regierungspräsident in Darmstadt — Einsatzleitung der Kriminalpolizei — Maisenplatz 2 100 Darmstadt Tel. (0 61 51) 1 21	3.03.35.00.00	411000000 0044	Der Landrat des Kreises Groß-Gerau — Polizeistation Groß-Gerau — Europaring 15 6080 Groß-Gerau Tel. (0 61 52) 50 31-35	4.03.29.03.23	433006030 0121
Der Regierungspräsident in Gießen — Einsatzleitung der Kriminalpolizei — Postfach 57 20 Postanlage 47 3300 Gießen Tel. (06 41) 30 31	3.03.36.00.00	531005000 1062	Der Landrat des Kreises Groß-Gerau — Polizeistation Kelsterbach — Mörfelder Straße 33 6092 Kelsterbach Tel. (0 61 07) 40 11-13	4.03.29.03.24	433007000 0122
Der Regierungspräsident in Kassel — Einsatzleitung der Kriminalpolizei — Steinweg 6 3500 Kassel Tel. (05 61) 10 61	3.03.37.00.00	611000000 0055	Der Landrat des Kreises Groß-Gerau — Polizeistation Mörfelden-Walldorf — Bahnhofstraße 1 6082 Mörfelden-Walldorf Tel. (0 61 05) 2 20 51-54	4.03.29.03.25	433008000 0124
4 Untere Landesbehörden			Der Landrat des Kreises Groß-Gerau — Polizeistation Rüsselsheim — und Krimi- nalabteilung Eisenstraße 60 6090 Rüsselsheim Tel. (0 61 42) 69 60	4.03.29.03.26	433012000 0125
Landräte (21) als Behörden der Landesverwaltung mit Außenstellen (20), Polizeidirektionen (4) und Polizeikommissariate/ Kriminalkommissariate (je 10) als Teile der Behörde des Landrats sowie Polizeistationen (43) und Kriminalstationen (2) als weitere Außenstellen der Landräte			Der Landrat des Hochtaunuskreises Postfach 18 07 Dietigheimer Straße 21 6380 Bad Homburg v. d. Höhe Tel. (0 61 72) 1 81	4.03.29.04.00	434001000 0096
Der Landrat des Kreises Bergstraße Kräffstraße 5 6148 Heppenheim (Bergstraße) Tel. (0 62 52) 1 51	4.03.29.01.00	431011000 0081	Der Landrat des Hochtaunuskreises — Außenstelle — Obergasse 23 6390 Usingen Tel. (0 60 81) 20 31	4.03.29.04.01	434011000 0097
Der Landrat des Kreises Bergstraße — Polizeikommissariat — Weihershausstraße 21 6148 Heppenheim (Bergstraße) Tel. (0 62 52) 7 10 91-95	4.03.29.01.10	431011000 0130	Der Landrat des Hochtaunuskreises — Polizeikommissariat — Saalburgstraße 116 6380 Bad Homburg v. d. Höhe Tel. (0 61 72) 1 20-0	4.03.29.04.10	434001000 0160
Der Landrat des Kreises Bergstraße — Polizeistation Bensheim — Veckarstraße 55 6140 Bensheim Tel. (0 62 51) 60 38-39	4.03.29.01.11	431002000 0131	Der Landrat des Hochtaunuskreises — Polizeistation Bad Homburg v. d. Höhe — Saalburgstraße 116 6380 Bad Homburg v. d. Höhe Tel. (0 61 72) 1 20-0	4.03.29.04.11	434001000 0161
Der Landrat des Kreises Bergstraße — Polizeistation Lampertheim — Wilhelmstraße 60 6340 Lampertheim Tel. (0 62 06) 40 01-03	4.03.29.01.12	431013000 0133	Der Landrat des Hochtaunuskreises — Polizeistation Königstein im Taunus — Am Kaltenborn 1 6240 Königstein im Taunus Tel. (0 61 74) 10 35-37	4.03.29.04.12	434005000 0162
Der Landrat des Kreises Bergstraße — Polizeistation Viernheim — Ketteler Straße 2 6806 Viernheim Tel. (0 62 04) 30 01-04	4.03.29.01.13	431020000 0134	Der Landrat des Hochtaunuskreises — Polizeistation Oberursel (Taunus) — Oberhöchstädter Straße 12 6370 Oberursel (Taunus) 1 Tel. (0 61 71) 5 10 96-98	4.03.29.04.13	434008000 0163
Der Landrat des Kreises Bergstraße — Polizeistation Wald-Michelbach — Ludwigstraße 32 6948 Wald-Michelbach Tel. (0 62 07) 4 61-4 62	4.03.29.01.14	431021000 0135	Der Landrat des Hochtaunuskreises — Polizeistation Usingen — Weilburger Straße 77 6390 Usingen Tel. (0 60 81) 20 41-42	4.03.29.04.14	434011000 0164
Der Landrat des Kreises Bergstraße — Kriminalkommissariat — Weihershausstraße 21 6148 Heppenheim (Bergstraße) Tel. (0 62 52) 7 10 91-95	4.03.29.01.30	431011000 0048	Der Landrat des Hochtaunuskreises — Kriminalkommissariat — Schwalbacher Straße 7 6380 Bad Homburg v. d. Höhe Tel. (0 61 72) 2 90 64-65	4.03.29.04.30	434001000 0198
Der Landrat des Kreises Bergstraße — Kriminalstation Viernheim — Schulstraße 8 306 Viernheim Tel. (0 62 04) 30 01-04	4.03.29.01.31	431020000 0049	Der Landrat des Main-Kinzig-Kreises Eugen-Kaiser-Straße 10 6450 Hanau Tel. (0 61 81) 29 21	4.03.29.05.00	435014000 0092
Der Landrat des Kreises Darmstadt-Dieburg — Außenstelle — Postfach 20 Lobinstraße 110 Dieburg Tel. (0 60 71) 2 91	4.03.29.02.00	411000000 0083	Der Landrat des Main-Kinzig-Kreises — Außenstelle — Postfach 13 20 Barbarossastraße 20 6460 Gelnhausen Tel. (0 60 51) 50 71	4.03.29.05.01	435010000 0089

Dienststelle	Dienststellen- schlüssel- nummer	Dienst- stellen- nummer	Dienststelle	Dienststellen- schlüssel- nummer	Dienst- stellen- numm.
Der Landrat des Main-Kinzig-Kreises — Außenstelle — Gartenstraße 5-7 6490 Schlüchtern Tel. (0 66 61) 80 81	4.03.29.05.02	435025000 0100	Der Landrat des Wetteraukreises Postfach 18 39 Kaiserstraße 136 6360 Friedberg (Hessen) Tel. (0 60 31) 8 31	4.03.29.10.00	440008000 0087
Der Landrat des Main-Kinzig-Kreises — Polizeidirektion — Am Freiheitsplatz 4 6450 Hanau Tel. (0 61 81) 1 00-1	4.03.29.05.20	435014000 0065	Der Landrat des Wetteraukreises — Außenstelle — Postfach 11 40 Berliner Straße 31 6470 Büdingen Tel. (0 60 42) 20 81	4.03.29.10.01	440004000 0088
Der Landrat des Main-Kinzig-Kreises — Polizeistation Gelnhausen — Altenhasslauer Straße 2 6460 Gelnhausen Tel. (0 60 51) 34 45-46	4.03.29.05.21	435010000 0152	Der Landrat des Wetteraukreises — Polizeikommissariat — Grüner Weg 3 6360 Friedberg (Hessen) Tel. (0 60 31) 90 11-15	4.03.29.10.10	440008000 0147
Der Landrat des Main-Kinzig-Kreises — Polizeistation Hanau I — Am Freiheitsplatz 4 6450 Hanau Tel. (0 61 81) 1 00-1	4.03.29.05.22	435014000 0068	Der Landrat des Wetteraukreises — Polizeistation Büdingen — Saline 1 6470 Büdingen Tel. (0 60 42) 5 15-5 16	4.03.29.10.11	440004000 0148
Der Landrat des Main-Kinzig-Kreises — Polizeistation Hanau II — Bruchköbeler Landstraße 95 6450 Hanau Tel. (0 61 81) 8 10 03	4.03.29.05.23	435014000 1057	Der Landrat des Wetteraukreises — Polizeistation Butzbach — Bismarckstraße 15 6308 Butzbach Tel. (0 60 33) 40 61-40 62	4.03.29.10.12	440003000 0149
Der Landrat des Main-Kinzig-Kreises — Polizeistation Maintal — Kirchgasse 7 6451 Maintal 1 Tel. (0 61 81) 49 10 95-97	4.03.29.05.24	435019000 0166	Der Landrat des Wetteraukreises — Polizeistation Bad Vilbel — Bahnhofsplatz 6 6368 Bad Vilbel Tel. (0 61 01) 70 45-70 46	4.03.29.10.13	440003000 0151
Der Landrat des Main-Kinzig-Kreises — Polizeistation Bad Orb — Sauerbornstraße 2 6482 Bad Orb Tel. (0 60 52) 20 11, 20 58	4.03.29.05.25	435001000 0153	Der Landrat des Wetteraukreises — Kriminalkommissariat — Bei der Warth 6360 Friedberg (Hessen) Tel. (0 60 31) 1 53 53-55	4.03.29.10.30	440008000 0197
Der Landrat des Main-Kinzig-Kreises — Polizeistation Schlüchtern — Lotichiusstraße 36 6490 Schlüchtern Tel. (0 66 61) 80 01-03	4.03.29.05.26	435025000 0174	Der Landrat des Kreises Gießen Postfach 27 80 Ostanlage 39 6300 Gießen Tel. (06 41) 30 11	4.03.30.01.00	531005000 0090
Der Landrat des Main-Kinzig-Kreises — Kriminalstation Bad Orb — Sauerbornstraße 2 6482 Bad Orb Tel. (0 60 52) 20 11, 20 58	4.03.29.05.30	435001000 0047	Der Landrat des Lahn-Dill-Kreises Postfach 19 40 Karl-Kellner-Ring 51 6330 Wetzlar Tel. (0 64 41) 40 70	4.03.30.02.00	532023000 0102
Der Landrat des Main-Taunus-Kreises Postfach 8 00 46 Bolongarstraße 101 6230 Frankfurt am Main-Höchst Tel. (06 9) 3 10 31	4.03.29.06.00	412000360 0094	Der Landrat des Lahn-Dill-Kreises — Außenstelle — Postfach 3 69 Wilhelmstraße 16 6340 Dillenburg Tel. (0 27 71) 9 70	4.03.30.02.01	532006000 0085
Der Landrat des Main-Taunus-Kreises — Außenstelle Hofheim am Taunus — Niederhofheimer Straße 47 6238 Hofheim am Taunus Tel. (0 61 92) 70 30	4.03.29.06.01	436007020 0984	Der Landrat des Kreises Limburg-Weilburg Schiede 43 6250 Limburg a. d. Lahn Tel. (0 64 31) 9 61	4.03.30.03.00	533009000 0093
Der Landrat des Odenwaldkreises Postfach 13 09 Michelstädterstraße 12 6122 Erbach Tel. (0 60 62) 7 01	4.03.29.07.00	437008000 0088	Der Landrat des Kreises Limburg-Weilburg — Außenstelle — Limburger Straße 8-10 6290 Weilburg Tel. (0 64 71) 31 11	4.03.30.03.01	533017000 0095
Der Landrat des Odenwaldkreises — Polizeikommissariat — Michelstädter Straße 12 6122 Erbach Tel. (0 60 62) 30 83-89	4.03.29.07.10	437006000 0145	Der Landrat des Kreises Limburg-Weilburg — Polizeikommissariat — Offheimer Weg 44 6250 Limburg a. d. Lahn Tel. (0 64 31) 2 20 21	4.03.30.03.10	533009000 0154
Der Landrat des Odenwaldkreises — Polizeistation Höchst i. Odw. — Aschaffener Straße 2 6128 Höchst i. Odw. Tel. (0 61 63) 30 33-34	4.03.29.07.11	437009000 0146	Der Landrat des Kreises Limburg-Weilburg — Polizeistation Weilburg — An der Backstania 3 6290 Weilburg Tel. (0 64 71) 3 00 11	4.03.30.03.11	533017000 0159
Der Landrat des Odenwaldkreises — Kriminalkommissariat — An der Zentlinde 3 6122 Erbach Tel. (0 60 62) 30 83-89	4.03.29.07.30	437006000 0991	Der Landrat des Kreises Limburg-Weilburg — Kriminalkommissariat — Offheimer Weg 44 6250 Limburg a. d. Lahn Tel. (0 64 31) 2 20 21	4.03.30.03.30	533009000 0051
Der Landrat des Kreises Offenbach Berliner Straße 60 6050 Offenbach am Main Tel. (06 9) 80 68-1	4.03.29.08.00	413000000 0098	Der Landrat des Kreises Marburg-Biedenkopf Postfach 40 Im lichten Holz 60 3550 Marburg Tel. (0 64 21) 40 51	4.03.30.04.00	534014000 0118
Der Landrat des Rheingau-Taunus-Kreises Badweg 3 6208 Bad Schwalbach Tel. (0 61 24) 8 91	4.03.29.09.00	439002020 0101	Der Landrat des Kreises Marburg-Biedenkopf — Außenstelle — Postfach 14 60 Kiesackerstraße 10 3560 Biedenkopf Tel. (0 64 61) 7 91	4.03.30.04.01	534004000 0082
Der Landrat des Rheingau-Taunus-Kreises — Außenstelle — Am Eibinger Tor 12 6220 Rüdelsheim am Rhein Tel. (0 67 22) 30 41	4.03.29.09.01	439013040 0099			

Dienststelle	Dienststellen- schlüssel- nummer	Dienst- stellen- nummer	Dienststelle	Dienststellen- schlüssel- nummer	Dienst- stellen- nummer
Der Landrat des Kreises Marburg-Biedenkopf — Polizeidirektion — Postfach 19 48 Schubertstraße 10 3550 Marburg Tel. (0 64 21) 4 30 77-79	4.03.30.04.20	534014000 0074	Der Landrat des Kreises Hersfeld-Roten- burg Postfach 2 20 Friedloser Straße 12 6430 Bad Hersfeld Tel. (0 66 21) 8 71	4.03.31.02.00	632002000 0113
Der Landrat des Kreises Marburg-Biedenkopf — Polizeistation Biedenkopf — Auf der Kreuzwiese 6 560 Biedenkopf Tel. (0 64 61) 20 16-17	4.03.30.04.21	534004000 0136	Der Landrat des Kreises Hersfeld-Roten- burg — Außenstelle — Lindenstraße 1 6442 Rotenburg a. d. Fulda Tel. (0 66 23) 80 21	4.03.31.02.01	632018000 0114
Der Landrat des Kreises Marburg-Biedenkopf — Polizeistation Cölbe — Heuberg 15 3553 Cölbe Tel. (0 64 21) 8 10 65-68	4.03.30.04.22	534006000 0076	Der Landrat des Kreises Hersfeld-Roten- burg — Polizeikommissariat — Friedloser Straße 12 A 6430 Bad Hersfeld Tel. (0 66 21) 7 60 60	4.03.31.02.10	632002000 0182
Der Landrat des Kreises Marburg-Biedenkopf — Polizeistation Marburg — Deutschhausstraße 38 3550 Marburg Tel. (0 64 21) 6 10 41	4.03.30.04.23	534014000 0077	Der Landrat des Kreises Hersfeld-Roten- burg — Außenstelle — Hainweg 3 6442 Rotenburg a. d. Fulda Tel. (0 66 23) 80 61-63	4.03.31.02.11	632018000 0183
Der Landrat des Kreises Marburg-Biedenkopf — Polizeistation Stadtallendorf — Bahnhofstraße 2 3572 Stadtallendorf Tel. (0 64 28) 30 15-17	4.03.30.04.24	534018000 0078	Der Landrat des Kreises Hersfeld-Roten- burg — Kriminalkommissariat — Dudenstraße 14 6430 Bad Hersfeld Tel. (0 66 21) 7 60 60	4.03.31.02.30	632002000 0199
Der Landrat des Vogelsbergkreises Postfach 66 Bahnhofstraße 49 3420 Lauterbach (Hessen) Tel. (0 66 41) 80 51	4.03.30.05.00	535011000 0079	Der Landrat des Kreises Kassel Humboldtstraße 24 3500 Kassel Tel. (05 61) 1 00 31	4.03.31.03.00	611000000 0115
Der Landrat des Vogelsbergkreises — Außenstelle — Yersfelder Straße 57 3320 Alsfeld Tel. (0 66 31) 7 11	4.03.30.05.01	535001000 0080	Der Landrat des Kreises Kassel — Außenstelle — Postfach 13 50 Bahnhofstraße 22 3520 Hofgeismar Tel. (0 56 71) 7 21	4.03.31.03.01	633013000 0116
Der Landrat des Vogelsbergkreises — Polizeikommissariat — Lindenstraße 50 3420 Lauterbach (Hessen) Tel. (0 66 41) 80 78-79	4.03.30.05.10	535011000 0127	Der Landrat des Kreises Kassel — Außenstelle — Ritterstraße 1 3549 Wolfhagen Tel. (0 56 92) 3 54	4.03.31.03.02	633028000 0117
Der Landrat des Vogelsbergkreises — Polizeistation Alsfeld — An der Au 5 3320 Alsfeld Tel. (0 66 31) 60 81	4.03.30.05.11	535001000 0128	Der Landrat des Schwalm-Eder-Kreises Postfach 11 20 Parkstraße 6 3588 Homberg (Efze) Tel. (0 56 81) 71-1	4.03.31.04.00	634009000 0107
Der Landrat des Vogelsbergkreises — Kriminalkommissariat — An der Au 5 3320 Alsfeld Tel. (0 66 31) 60 81	4.03.30.05.30	535001000 0196	Der Landrat des Schwalm-Eder-Kreises — Außenstelle — Georgengasse 141 3580 Fritzlar Tel. (0 56 22) 20 21	4.03.31.04.01	634005000 0108
Der Landrat des Kreises Fulda Postfach 6 69 Wörthstraße 15 400 Fulda Tel. (06 61) 10 61	4.03.31.01.00	631009000 0111	Der Landrat des Schwalm-Eder-Kreises — Außenstelle — Postfach 2 10 Kasseler Straße 31 3508 Melsungen Tel. (0 56 61) 5 31	4.03.31.04.02	634014000 0109
Der Landrat des Kreises Fulda — Außenstelle — Postfach 26 Am Anger 4 418 Hünfeld Tel. (0 66 52) 20 64	4.03.31.01.01	631015000 0112	Der Landrat des Schwalm-Eder-Kreises — Außenstelle — Postfach 21 80 Landgraf-Philipp-Straße 19 3578 Schwalmstadt Tel. (0 66 91) 40 01	4.03.31.04.03	634022000 0110
Der Landrat des Kreises Fulda — Polizeidirektion — Fleinrichstraße 58-60 400 Fulda Tel. (06 61) 1 05-1	4.03.31.01.20	631009000 0070	Der Landrat des Schwalm-Eder-Kreises — Polizeikommissariat — Ziegenhainer Straße 24 3588 Homberg (Efze) Tel. (0 56 81) 8 31-833	4.03.31.04.10	634009000 0181
Der Landrat des Kreises Fulda — Polizeistation Fulda — Turmusstraße 5 400 Fulda Tel. (06 61) 1 05-1	4.03.31.01.21	631009000 0071	Der Landrat des Schwalm-Eder-Kreises — Polizeistation Fritzlar — Schladenweg 31 3580 Fritzlar Tel. (0 56 22) 20 11	4.03.31.04.11	634005000 0180
Der Landrat des Kreises Fulda — Polizeistation Hilders — Kirchstraße 2 414 Hilders Tel. (0 66 81) 2 16	4.03.31.01.22	631012000 0072	Der Landrat des Schwalm-Eder-Kreises — Polizeistation Melsungen — Sandstraße 23 3508 Melsungen Tel. (0 56 61) 80 31	4.03.31.04.12	634014000 0188
Der Landrat des Kreises Fulda — Polizeistation Hünfeld — Im Honigfeld 2 418 Hünfeld Tel. (0 66 52) 20 85	4.03.31.01.23	631015000 0073	Der Landrat des Schwalm-Eder-Kreises — Polizeistation Schwalmstadt — Hessenallee 6 3578 Schwalmstadt Tel. (0 66 91) 40 21-40 22	4.03.31.04.13	634022000 0195
			Der Landrat des Schwalm-Eder-Kreises — Kriminalkommissariat — Georgengasse 3 3580 Fritzlar Tel. (0 56 22) 81-1	4.03.31.04.30	634005000 0057

Dienststelle	Dienststellen- schlüssel- nummer	Dienst- stellen- nummer	Dienststelle	Dienststellen- schlüssel- nummer	Dienst- stellen- nummer
Der Landrat des Kreises Waldeck-Franken- berg Postfach 14 40 Südring 2 3540 Korbach 1 Tel. (0 56 31) 5 40	4.03.31.05.00	635015000 0105	Der Polizeipräsident in Darmstadt — 2. Polizeirevier (Landwehrstraße) — Landwehrstraße 48 6100 Darmstadt Tel. (0 61 51) 40 11	4.03.32.01.02	411000000 0993
Der Landrat des Kreises Waldeck-Franken- berg — Außenstelle — Postfach 1 05 Bahnhofstraße 8-14 3558 Frankenberg (Eder) Tel. (0 64 51) 52-0	4.03.31.05.01	635011000 0106	Der Polizeipräsident in Darmstadt — 3. Polizeirevier (Arheilgen) — Messeler Straße 20 6100 Darmstadt Tel. (0 61 51) 40 11	4.03.32.01.03	411000000 0993
Der Landrat des Kreises Waldeck-Franken- berg — Polizeikommissariat — Hagenstraße 5 3540 Korbach Tel. (0 56 31) 30 95	4.03.31.05.10	635015000 0189	Der Polizeipräsident in Darmstadt — Polizeistation Dieburg — Groß-Umstädter-Straße 16 6110 Dieburg Tel. (0 60 71) 27 51	4.03.32.01.04	432004000 0141
Der Landrat des Kreises Waldeck-Franken- berg — Polizeistation Arolsen — Am Tollen Born 2 3548 Arolsen Tel. (0 56 91) 21 42, 21 45	4.03.31.05.11	635002000 0190	Der Polizeipräsident in Darmstadt — Polizeistation Griesheim — Wilhelm-Leuschner-Straße 83 6103 Griesheim Tel. (0 61 51) 30 38-39	4.03.32.01.05	432008000 0138
Der Landrat des Kreises Waldeck-Franken- berg — Polizeistation Frankenberg (Eder) — Breslauer Straße 2 3558 Frankenberg (Eder) Tel. (0 64 51) 40 21-23	4.03.31.05.12	635011000 0179	Der Polizeipräsident in Darmstadt — Polizeistation Ober-Ramstadt — Brückengasse 2-6 6105 Ober-Ramstadt Tel. (0 61 54) 30 40	4.03.32.01.06	432016000 0139
Der Landrat des Kreises Waldeck-Franken- berg — Polizeistation Bad Wildungen — Laustraße 19 3590 Bad Wildungen Tel. (0 56 21) 60 71	4.03.31.05.13	635003000 0191	Der Polizeipräsident in Darmstadt — Polizeistation Pfungstadt — Grüner Weg 10 6102 Pfungstadt Tel. (0 61 57) 60 65	4.03.32.01.07	432018040 0140
Der Landrat des Kreises Waldeck-Franken- berg — Kriminalkommissariat — Pommernstraße 41 3540 Korbach Tel. (0 56 31) 30 95	4.03.31.05.30	635015000 0058	Der Polizeipräsident in Frankfurt am Main Friedrich-Ebert-Anlage 11 6000 Frankfurt am Main Tel. (06 9) 75 51	4.03.32.02.00	412000000 0202
Der Landrat des Werra-Meißner-Kreises Postfach 5 40 Schloßplatz 1 3440 Eschwege Tel. (0 56 51) 3 02-1	4.03.31.06.00	636003000 0103	Der Polizeipräsident in Frankfurt am Main — 1. Polizeirevier (Innenstadt) — Albusstraße 9-11 6000 Frankfurt am Main Tel. (06 9) 28 51 51	4.03.32.02.01	412000000 0998
Der Landrat des Werra-Meißner-Kreises — Außenstelle — Postfach 2 49 Nordbahnhofsweg 1 3430 Witzenhausen Tel. (0 55 42) 30 45	4.03.31.06.01	636016000 0104	Der Polizeipräsident in Frankfurt am Main — 2. Polizeirevier (Nordend) — Mercatorstraße 50 6000 Frankfurt am Main Tel. (06 9) 43 02 61	4.03.32.02.02	412000000 0997
Der Landrat des Werra-Meißner-Kreises — Polizeikommissariat — Niederhoner Straße 44 3440 Eschwege Tel. (0 56 51) 85 61	4.03.31.06.10	636003000 0177	Der Polizeipräsident in Frankfurt am Main — 3. Polizeirevier (Hynspergstraße) — Hynspergstraße 5 6000 Frankfurt am Main Tel. (06 9) 5 97 01 55	4.03.32.02.03	412000000 0998
Der Landrat des Werra-Meißner-Kreises — Polizeistation Hessisch Lichtenau — Landgrafenstraße 12 3437 Hessisch Lichtenau Tel. (0 56 02) 23 63, 25 80	4.03.31.06.11	636006000 0193	Der Polizeipräsident in Frankfurt am Main — 4. Polizeirevier (Bahnhofsgelände) — Wiesenhüttenplatz 37 6000 Frankfurt am Main Tel. (06 9) 25 20 06	4.03.32.02.04	412000000 0999
Der Landrat des Werra-Meißner-Kreises — Polizeistation Sontra — Wichmannswiese 7 6443 Sontra Tel. (0 56 53) 6 06	4.03.31.06.12	636011000 0178	Der Polizeipräsident in Frankfurt am Main — 5. Polizeirevier (Ostend) — Hanauer Landstraße 81 6000 Frankfurt am Main Tel. (06 9) 43 94 44	4.03.32.02.05	412000000 1000
Der Landrat des Werra-Meißner-Kreises — Polizeistation Witzenhausen — Sudetenstraße 15 3430 Witzenhausen Tel. (0 55 42) 30 54-56	4.03.31.06.13	636016000 0192	Der Polizeipräsident in Frankfurt am Main — 6. Polizeirevier (Bornheim) — Turmstraße 7-9 6000 Frankfurt am Main Tel. (06 9) 45 10 49	4.03.32.02.06	412000000 1001
Der Landrat des Werra-Meißner-Kreises — Kriminalkommissariat — Niederhoner Straße 44 3440 Eschwege Tel. (0 56 51) 85 61	4.03.31.06.30	636003000 0056	Der Polizeipräsident in Frankfurt am Main — 7. Polizeirevier (Fechenheim) — Pfortenstraße 1 6000 Frankfurt am Main Tel. (06 9) 42 30 61	4.03.32.02.07	412000000 1002
Polizeipräsidenten (6) mit Polizeirevieren (39), Polizeistationen (28) und Kriminalsta- tionen (3)			Der Polizeipräsident in Frankfurt am Main — 8. Polizeirevier (Sachsenhausen/Ost) — Offenbacher Landstraße 29 6000 Frankfurt am Main Tel. (06 9) 61 02 61	4.03.32.02.08	412000000 1003
Der Polizeipräsident in Darmstadt Nieder-Ramstädter-Str. 177 6100 Darmstadt Tel. (0 61 51) 40 11	4.03.32.01.00	411000000 0201	Der Polizeipräsident in Frankfurt am Main — 9. Polizeirevier (Sachsenhausen/West) — Schaumainkai 37 6000 Frankfurt am Main Tel. (06 9) 61 07 01	4.03.32.02.09	412000000 1004
Der Polizeipräsident in Darmstadt — 1. Polizeirevier (Schloß) — Schloß 6100 Darmstadt Tel. (0 61 51) 40 11	4.03.32.01.01	411000000 0992	Der Polizeipräsident in Frankfurt am Main — 10. Polizeirevier (Niederrad) — Goldsteinstraße 126 6000 Frankfurt am Main Tel. (06 9) 6 66 69 29	4.03.32.02.10	412000000 1005
			Der Polizeipräsident in Frankfurt am Main — 11. Polizeirevier (Rödelheim) — Kalkentalstraße 8 6000 Frankfurt am Main Tel. (06 9) 78 23 41	4.03.32.02.11	412000000 1006

Dienststelle	Dienststellen- schlüssel- nummer	Dienst- stellen- nummer	Dienststelle	Dienststellen- schlüssel- nummer	Dienst- stellen- nummer
Der Polizeipräsident in Frankfurt am Main — 12. Polizeirevier (Eschersheim) — Eschersheimer Landstraße 405 6000 Frankfurt am Main Tel. (06 9) 52 00 77	4.03.32.02.12	412000000 1007	Der Polizeipräsident in Offenbach am Main — Polizeistation Dreieich — Hauptstraße 15 6072 Dreieich Tel. (0 61 03) 6 10 20	4.03.32.03.04	438002000 0171
Der Polizeipräsident in Frankfurt am Main — 13. Polizeirevier (Bockenheim) — Schloßstraße 88-90 6000 Frankfurt am Main Tel. (06 9) 77 01 61	4.03.32.02.13	412000000 1008	Der Polizeipräsident in Offenbach am Main — Polizeistation Heusenstamm — Frankfurter Weg 27 6056 Heusenstamm Tel. (0 61 04) 20 28-29	4.03.32.03.05	438005010 0165
Der Polizeipräsident in Frankfurt am Main — 14. Polizeirevier (Nordweststadt) — Tituskorso 8 6000 Frankfurt am Main Tel. (06 9) 57 60 51	4.03.32.02.14	412000000 1009	Der Polizeipräsident in Offenbach am Main — Polizeistation Langen — Südliche Ringstraße 60 6070 Langen Tel. (0 61 03) 2 30 45	4.03.32.03.06	438006000 0167
Der Polizeipräsident in Frankfurt am Main — 15. Polizeirevier (Frankfurter Berg) — Wickenweg 92 6000 Frankfurt am Main Tel. (06 9) 54 90 38-39	4.03.32.02.15	412000000 1010	Der Polizeipräsident in Offenbach am Main — Polizeistation Mühlheim am Main — Friedensstraße 20 6052 Mühlheim am Main Tel. (0 61 08) 20 02, 29 95	4.03.32.03.07	438008020 0168
Der Polizeipräsident in Frankfurt am Main — 16. Polizeirevier (Griesheim) — Frankenallee 365 6000 Frankfurt am Main Tel. (06 9) 73 10 71	4.03.32.02.16	412000000 1011	Der Polizeipräsident in Offenbach am Main — Polizeistation Neu-Isenburg — Hugenottenallee 53 6078 Neu-Isenburg Tel. (0 61 02) 1 70 71	4.03.32.03.08	438009010 0169
Der Polizeipräsident in Frankfurt am Main — 17. Polizeirevier (Höchst) — Bolongarostraße 109 6230 Frankfurt am Main-Höchst Tel. (06 9) 30 01 81	4.03.32.02.17	412000360 1012	Der Polizeipräsident in Offenbach am Main — Polizeistation Rödermark — Odenwaldstraße 66 6074 Rödermark Tel. (0 60 74) 9 00 21	4.03.32.03.09	438012000 0142
Der Polizeipräsident in Frankfurt am Main — 18. Polizeirevier (Sindlingen) — Sindlinger Bahnstraße 124 6230 Frankfurt am Main-Sindlingen Tel. (06 9) 37 10 15	4.03.32.02.18	412000380 1013	Der Polizeipräsident in Offenbach am Main — Polizeistation Seligenstadt — Jahnstraße 3 6453 Seligenstadt Tel. (0 61 82) 30 91-92	4.03.32.03.10	438013030 0170
Der Polizeipräsident in Frankfurt am Main — 19. Polizeirevier (Flughafen) — Flughafen 6000 Frankfurt am Main Tel. (06 9) 69 30 41	4.03.32.02.19	412000000 1014	Der Polizeipräsident in Wiesbaden Friedrichstraße 25 6200 Wiesbaden Tel. (0 61 21) 34 51	4.03.32.04.00	414000000 0204
Der Polizeipräsident in Frankfurt am Main — 20. Polizeirevier (Bergen-Enkheim) — Florianweg 8 6000 Frankfurt am Main Tel. (0 61 09) 3 20 03	4.03.32.02.20	412000000 0066	Der Polizeipräsident in Wiesbaden — 1. Polizeirevier (Friedrichstraße) — Friedrichstraße 32 6200 Wiesbaden Tel. (0 61 21) 34 54 17-18	4.03.32.04.01	414000000 1019
Der Polizeipräsident in Frankfurt am Main — Polizeistation Eschborn — Steinbacher Straße 23 6236 Eschborn Tel. (0 61 73) 6 10 78	4.03.32.02.21	436003010 1015	Der Polizeipräsident in Wiesbaden — 2. Polizeirevier (Adolfsallee) — Adolfsallee 59 6200 Wiesbaden Tel. (0 61 21) 34 54 27-28	4.03.32.04.02	414000000 1020
Der Polizeipräsident in Frankfurt am Main — Polizeistation Flörsheim am Main — Anne-Frank-Weg 15-17 6093 Flörsheim am Main Tel. (0 61 45) 20 01	4.03.32.02.22	436004010 0158	Der Polizeipräsident in Wiesbaden — 3. Polizeirevier (Calvinstraße) — Calvinstraße 8 6200 Wiesbaden Tel. (0 61 21) 3 45 93 17-8	4.03.32.04.03	441000000 1021
Der Polizeipräsident in Frankfurt am Main — Polizeistation Hofheim am Taunus — Zeilsheimer Straße 53 6238 Hofheim am Taunus Tel. (0 61 92) 60 54, 60 57	4.03.32.02.23	436007020 0157	Der Polizeipräsident in Wiesbaden — 4. Polizeirevier (Bierstadt) — Dresdener Ring 67 6200 Wiesbaden Tel. (0 61 21) 3 45 94 17	4.03.32.04.04	414000000 1022
Der Polizeipräsident in Frankfurt am Main — Polizeistation Kelkheim (Taunus) — Hauptstraße 5-7 6233 Kelkheim (Taunus) Tel. (0 61 95) 40 17	4.03.32.02.24	436008030 0156	Der Polizeipräsident in Wiesbaden — 5. Polizeirevier (Biebrich) — Rathausstraße 63 6200 Wiesbaden-Biebrich Tel. (0 61 21) 3 45 95 17-18	4.03.32.04.05	414000070 1023
Der Polizeipräsident in Frankfurt am Main — Kriminalstation Hofheim am Taunus — Burgstraße 11 6238 Hofheim am Taunus Tel. (0 61 92) 60 54, 60 57	4.03.32.02.25	436007020 0050	Der Polizeipräsident in Wiesbaden — 6. Polizeirevier (Kastel) — In der Witz 26 6503 Mainz-Kastel Tel. (0 61 34) 30 68	4.03.32.04.06	414000190 1024
Der Polizeipräsident in Offenbach am Main Mathildenplatz 3 6050 Offenbach am Main Tel. (06 9) 8 09 01	4.03.32.03.00	413000000 0203	Der Polizeipräsident in Wiesbaden — Polizeistation Eltville am Rhein — Rheingaustraße 28 6228 Eltville am Rhein Tel. (0 61 23) 6 10 71-72	4.03.32.04.07	439003010 0173
Der Polizeipräsident in Offenbach am Main — 1. Polizeirevier (Mathildenplatz) — Mathildenplatz 3 6050 Offenbach am Main Tel. (06 9) 8 09 02 51	4.03.32.03.01	413000000 1016	Der Polizeipräsident in Wiesbaden — Polizeistation Idstein — Gerichtsstraße 3 6270 Idstein Tel. (0 61 26) 40 94	4.03.32.04.08	439008050 0176
Der Polizeipräsident in Offenbach am Main — 2. Polizeirevier (Berliner Straße) — Berliner Straße 213 6050 Offenbach am Main Tel. (06 9) 8 09 02 52	4.03.32.03.02	413000000 1017	Der Polizeipräsident in Wiesbaden — Polizeistation Rüdeshheim am Rhein — Auf der Lach 7 6220 Rüdeshheim am Rhein Tel. (0 67 22) 10 67	4.03.32.04.09	439013040 0172
Der Polizeipräsident in Offenbach am Main — 3. Polizeirevier (Starkenburgring) — Starkenburgring 12 6050 Offenbach am Main Tel. (06 9) 8 09 02 53	4.03.32.03.03	413000000 1018	Der Polizeipräsident in Wiesbaden — Polizeistation Bad Schwalbach — Bahnhofstraße 14 6208 Bad Schwalbach Tel. (0 61 24) 20 55-58	4.03.32.04.10	439002020 0175

Dienststelle	Dienststellen- schlüssel- nummer	Dienst- stellen- nummer	Dienststelle	Dienststellen- schlüssel- nummer	Dienst- stellen- nummer
Der Polizeipräsident in Gießen Karl-Glöckner-Straße 2 6300 Gießen Tel. (06 41) 70 06-1	4.03.33.01.00	531005000 0059	Der Polizeipräsident in Kassel — Polizeistation Hofgeismar — Am Amtshaus 1 3520 Hofgeismar Tel. (0 56 71) 20 31-33	4.03.34.01.08	633013000 0186
Der Polizeipräsident in Gießen — Polizeistation Dillenburg — Hofgartenstraße 1 6340 Dillenburg Tel. (0 27 71) 50 41-45	4.03.33.01.01	532006000 0143	Der Polizeipräsident in Kassel — Polizeistation Wolfhagen — Liemcke Straße 2 3549 Wolfhagen Tel. (0 56 92) 3 41	4.03.34.01.09	633028000 0187
Der Polizeipräsident in Gießen — Polizeistation Ehringshausen — Rathausstraße 1 6332 Ehringshausen Tel. (0 64 43) 4 91-4 92	4.03.33.01.02	532008000 0060			
Der Polizeipräsident in Gießen — Polizeistation Gießen I — Karl-Glöckner-Straße 2 6300 Gießen Tel. (06 41) 70 06-1	4.03.33.01.03	531005000 0061	2. Einrichtungen des Landes		
Der Polizeipräsident in Gießen — Polizeistation Gießen II — Berliner Platz 3 6300 Gießen Tel. (06 41) 30 72 23	4.03.33.01.04	531005000 1055	Hessische Landesprüfstelle für Baustatik (1) Holzhofallee 17 A 6100 Darmstadt Tel. (0 61 51) 12 50 04	5.03.00.01.00	411000000 0206
Der Polizeipräsident in Gießen — Polizeistation Grünberg — Londorfer Straße 26 6310 Grünberg Tel. (0 64 01) 70 73-75	4.03.33.01.05	531006000 0062	Hessische Landesfeuerweherschule (1 und 1 Außenstelle) Heinrich-Schütz-Allee 62 3500 Kassel Tel. (05 61) 3 10 02-0	5.03.00.02.00	611000000 0207
Der Polizeipräsident in Gießen — Polizeistation Herbborn — Am Hintersand 9 6348 Herbborn Tel. (0 27 72) 20 51-52	4.03.33.01.06	532012000 0144	Hessische Landesfeuerweherschule, Jugendfeuerwehrausbildungszentrum Postfach 41 Umgebungsstraße 12 3550 Marburg Tel. (0 64 21) 4 36 31	5.03.00.02.01	534014000 0208
Der Polizeipräsident in Gießen — Polizeistation Wetzlar — Frankfurter Straße 61 6330 Wetzlar Tel. (0 64 41) 2 40 66	4.03.33.01.07	532023000 0063	Katastrophenschutzschule Hessen (1) Postfach 22 Hansenberg Allee 6222 Geisenheim Tel. (0 67 22) 80 91	5.03.00.03.00	439004010 0209
Der Polizeipräsident in Gießen — Kriminalstation Dillenburg — Europaplatz 1 6340 Dillenburg Tel. (0 27 71) 50 41	4.03.33.01.10	532006000 0046	Hessische Brandversicherungskammer (1 und 2 Außenstellen) Postfach 11 05 69 Landgraf-Philipp-Anlage 42-46 6100 Darmstadt Tel. (0 61 51) 3 82-1	5.03.00.04.00	411000000 0210
Der Polizeipräsident in Gießen — Kriminalstation Wetzlar — Frankfurter Straße 61 6330 Wetzlar Tel. (0 64 41) 2 40 66	4.03.33.01.11	532023000 0129	Hessische Brandversicherungskammer — Brandversicherungsinspektion Gießen — Postfach 52 29 Bahnhofstraße 73 6300 Gießen Tel. (06 41) 7 80 89	5.03.00.04.01	531005000 0211
Der Polizeipräsident in Kassel Königstor 31 3500 Kassel Tel. (05 61) 7 81-1	4.03.34.01.00	611000000 0205	Hessische Brandversicherungskammer — Brandversicherungsinspektion Mainz — Postfach 23 48 Am Rathaus 4 6500 Mainz Tel. (0 61 31) 23 27 74-75	5.03.00.04.02	900000000 0212
Der Polizeipräsident in Kassel — 1. Polizeirevier (Innenstadt) — Königstor 31 3500 Kassel Tel. (05 61) 78 15 11	4.03.34.01.01	611000000 1025	Fermeldelleitstelle der Hessischen Polizei (1) Schönbergstraße 100 6200 Wiesbaden-Dotzheim Tel. (0 61 21) 46 10 43-47	5.03.00.05.00	414000090 0213
Der Polizeipräsident in Kassel — 2. Polizeirevier (Vellmar) — Am Hopfenberg 5 3502 Vellmar Tel. (05 61) 78 15 21	4.03.34.01.02	633026000 1026	Hessische Polizeischule (1, 1 Außenstelle und 3 Polizeifachschulen) Schönbergstraße 100 6200 Wiesbaden-Dotzheim Tel. (0 61 21) 44 81	5.03.00.06.00	414000090 0214
Der Polizeipräsident in Kassel — 3. Polizeirevier (Wolfsanger) — Kaulbachstraße 12 3500 Kassel Tel. (05 61) 78 15 31	4.03.34.01.03	611000000 1027	Hessische Polizeischule — Fachgruppe Diensthundwesen — Außenliegend 28 8052 Mühlheim am Main - Dietesheim Tel. (0 61 08) 49 30, 49 40	5.03.00.06.01	438008020 0067
Der Polizeipräsident in Kassel — 4. Polizeirevier (Bettenhausen) — Erfurter Straße 40 3500 Kassel Tel. (05 61) 78 15 41	4.03.34.01.04	611000000 1028	Hessische Polizeischule — Polizeifachschule Wiesbaden — Schönbergstraße 100 6200 Wiesbaden-Dotzheim Tel. (0 61 21) 44 81	5.03.00.06.02	414000090 1046
Der Polizeipräsident in Kassel — 5. Polizeirevier (Waldau) — Nürnberger Straße 170 3500 Kassel Tel. (05 61) 78 15 51	4.03.34.01.05	611000000 1029	Hessische Polizeischule — Polizeifachschule Mühlheim am Main — Tilsiter Straße 13 6052 Mühlheim am Main Tel. (0 61 08) 80 81	5.03.00.06.03	438008020 1049
Der Polizeipräsident in Kassel — 6. Polizeirevier (Baunatal) — Marktplatz 14 3501 Baunatal Tel. (05 61) 78 15 61	4.03.34.01.06	633003000 0185	Hessische Polizeischule — Polizeifachschule Kassel — Frankfurter Straße 365 3500 Kassel-Niederzwehren Tel. (05 61) 4 10 91	5.03.00.06.04	611000091 1051
Der Polizeipräsident in Kassel — 7. Polizeirevier (Wilhelmshöhe) — Kuhbergstraße 38 3500 Kassel Tel. (05 61) 78 15 71	4.03.34.01.07	611000000 1030	Verwaltungsfachhochschule in Wiesbaden (1, 2 Fachbereiche, 4 Außenstellen) Verwaltungsfachhochschule in Wiesbaden Postfach 57 46 Kaiser-Friedrich-Ring 96 6200 Wiesbaden 1 Tel. (0 61 21) 3 53-1	5.03.00.07.00	414000000 0064

Dienststelle	Dienststellen- schlüssel- nummer	Dienst- stellen- nummer	Dienststelle	Dienststellen- schlüssel- nummer	Dienst- stellen- nummer
Verwaltungsfachhochschule in Wiesbaden — Fachbereich Polizei — Schönbergstraße 100 6200 Wiesbaden-Dotzheim Tel. (0 61 21) 4 48-1	5.03.00.07.10	414000090 0150	Schulaufsicht als Teil des Regierungspräsi- denten in Gießen Postfach 11 10 60 Landgraf-Philipp-Platz 1 6300 Gießen Tel. (06 41) 3 03-1	3.04.39.00.00	531005000 6409
Verwaltungsfachhochschule in Wiesbaden — Fachbereich Verwaltung einschließlich Abteilung Wiesbaden — Kaiser-Friedrich-Ring 96 6200 Wiesbaden Tel. (0 61 21) 35 37 40, 46	5.03.00.07.20	414000000 1065	Schulaufsicht als Teil des Regierungspräsi- denten in Kassel Postfach 10 30 67 Steinweg 6 3500 Kassel Tel. (05 61) 1 91 31	3.04.40.00.00	611000000 6408
Verwaltungsfachhochschule in Wiesbaden — Fachbereich Verwaltung, Abteilung Darmstadt — Kiesstraße 5-15 6100 Darmstadt Tel. (0 61 51) 42 10 26	5.03.00.07.21	411000000 1066	1.4 Untere Landesbehörden		
Verwaltungsfachhochschule in Wiesbaden — Fachbereich Verwaltung, Abteilung Frankfurt am Main — Hanauer Landstraße 126-128 6000 Frankfurt am Main Tel. (06 9) 43 24 50	5.03.00.07.22	412000000 1067	Landräte (21) und Oberbürgermeister (5) als Behörden der Landesverwaltung — Staatliches Schulamt —		
Verwaltungsfachhochschule in Wiesbaden — Fachbereich Verwaltung, Abteilung Gie- ßen — c/o Wettenbergschule 6301 Wettenberg Tel. (06 41) 8 14 10	5.03.00.07.23	531018000 1068	Der Landrat des Kreises Bergstraße — Staatliches Schulamt — Karlstr. 6 6148 Heppenheim (Bergstraße) Tel. (0 62 52) 30 18	4.04.38.01.00	431011000 5610
Verwaltungsfachhochschule in Wiesbaden — Fachbereich Verwaltung, Abteilung Kas- sel — Lönchebergstraße 48 E 3500 Kassel Tel. (05 61) 89 70 41-42	5.03.00.07.24	611000000 1069	Der Landrat des Kreises Darmstadt-Die- burg — Staatliches Schulamt — Marienstraße 31 6110 Dieburg Tel. (0 60 71) 27 41-44	4.04.38.02.00	432004000 5630
Hessische Beamtenkrankenkasse (1) Postfach 11 04 07 Heinstraße 40-42 6100 Darmstadt Tel. (0 61 51) 1 21	5.03.29.01.00	411000000 0215	Der Landrat des Kreises Groß-Gerau — Staatliches Schulamt — Wilhelm-Seipp-Straße 4 6080 Groß-Gerau Tel. (0 61 52) 1 23 92, 95	4.04.38.03.00	433006000 5690
Katastrophenschutz-Zentralwerkstätten (4)			Der Landrat des Hochtaunuskreises — Staatliches Schulamt — Dietigheimer Straße 1 6380 Bad Homburg v. d. Höhe Tel. (0 61 72) 18 64 17-18	4.04.38.04.00	434001000 5710
Katastrophenschutz-Zentralwerkstatt Wehrheim Löpfer Straße 89 393 Wehrheim Tel. (0 60 81) 53 93	5.03.29.02.00	434012000 0217	Der Landrat des Main-Kinzig-Kreises — Staatliches Schulamt — Eugen-Kaiser-Straße 27 a/b 6450 Hanau Tel. (0 61 81) 1 30 51	4.04.38.05.00	435014000 5730
Katastrophenschutz-Zentralwerkstatt Hochstadt Bahnhofstraße 143 457 Maintal Tel. (0 61 81) 49 11 62	5.03.29.03.00	435019000 0218	Der Landrat des Main-Taunus-Kreises — Staatliches Schulamt — Oranienstraße 13 6232 Bad Soden am Taunus Tel. (0 61 96) 2 60 93-94	4.04.38.06.00	436001000 5750
Katastrophenschutz-Zentralwerkstatt Leihgestern Breiter Weg 136 301 Linden-Leihgestern Tel. (0 64 03) 40 41	5.03.30.01.00	531012020 0216	Der Landrat des Odenwaldkreises — Staatliches Schulamt — Michelstädter Straße 2 6120 Erbach Tel. (0 60 62) 7 03 20-22	4.04.38.07.00	437006000 5770
Katastrophenschutz-Zentralwerkstatt Fritzlar General-von-Watter-Str. 5 580 Fritzlar Tel. (0 56 22) 38 82	5.03.31.01.00	634005000 0219	Der Landrat des Kreises Offenbach — Staatliches Schulamt — Hermann-Steinhäuser-Str. 2 6050 Offenbach am Main Tel. (06 9) 81 55 76, 88 80 59, 88 88 59	4.04.38.08.00	413000000 5790
3. Dienststellen juristischer Personen des öffentlichen Rechts			Der Landrat des Rheingau-Taunus-Kreises — Staatliches Schulamt — Martin-Luther-Straße 13 6208 Bad Schwalbach Tel. (0 61 24) 40 21	4.04.38.09.00	439002000 5830
Staatliche Betriebskrankenkasse für Hessen (1) Postfach 10 09 Schollbrücker Straße 27 6100 Darmstadt Tel. (0 61 51) 1 21	6.03.00.01.00	411000000 0220	Der Landrat des Wetteraukreises — Staatliches Schulamt — Kleine Klostersgasse 16 6360 Friedberg (Hessen) Tel. (0 60 31) 41 72-73	4.04.38.10.00	440008000 5850
Geschäftsbereich: Der Hessische Kultusminister			Der Oberbürgermeister der Stadt Darm- stadt — Staatliches Schulamt — Steubenplatz 9-11 6100 Darmstadt Tel. (0 61 51) 12 58 31	4.04.38.11.00	411000000 5650
1.1 Oberste Landesbehörde			Der Oberbürgermeister der Stadt Frankfurt am Main — Staatliches Schulamt — Seehofstraße 41 6000 Frankfurt am Main 70 Tel. (06 9) 2 12 48 36	4.04.38.12.00	412000000 5670
Hessischer Kultusminister Postfach 31 60 Luisenplatz 10 6200 Wiesbaden Tel. (0 61 21) 36 81	1.04.00.00.00	414000000 6400	Der Oberbürgermeister der Stadt Offen- bach am Main — Staatliches Schulamt — Hermann-Steinhäuser-Str. 2 6050 Offenbach am Main Tel. (06 9) 81 60 93	4.04.38.13.00	413000000 5810
1.3 Landesmittelbehörden			Der Oberbürgermeister der Stadt Wiesba- den — Staatliches Schulamt — Bierstädter Straße 7 6200 Wiesbaden Tel. (0 61 21) 31 24 62	4.04.38.14.00	414000000 5870
Schulaufsicht als Teile der Regierungspräsi- denten in Darmstadt Postfach 11 07 40 Luisenplatz 2 6100 Darmstadt Tel. (0 61 51) 1 21	3.04.38.00.00	411000000 6407			

Dienststelle	Dienststellen- schlüssel- nummer	Dienst- stellen- nummer	Dienststelle	Dienststellen- schlüssel- nummer	Dienst- stellen- numme
Der Landrat des Kreises Gießen — Staatliches Schulamt — Georg-Schlosser-Straße 1 6300 Gießen Tel. (0 64 41) 30 10	4.04.39.01.00	431005000 5920	Wiss. Prüfungsamt für das Lehramt an Gymnasien an der J.-W.-G.-Universität in Frankfurt am Main Markgrafenstraße 6 6000 Frankfurt am Main Tel. (06 9) 79 81	5.04.00.05.00	412000000 6519
Der Landrat des Lahn-Dill-Kreises — Staatliches Schulamt — Brühlsbachstraße 2 A 6330 Wetzlar Tel. (0 64 41) 4 70 21-24	4.04.39.02.00	532023000 5900	Wiss. Prüfungsamt für das Lehramt an Gymnasien an der J.-Liebig Universität in Gießen Stephanstraße 41 6300 Gießen Tel. (06 41) 70 21	5.04.00.06.00	531005000 6516
Der Landrat des Kreises Limburg-Weilburg — Staatliches Schulamt — Limburger Straße 10 6290 Weilburg Tel. (0 64 71) 20 81	4.04.39.03.00	533017000 5940	Wiss. Prüfungsamt für das Lehramt an Gymnasien an der Philipps-Universität in Marburg Biegenstraße 10 3550 Marburg Tel. (0 64 21) 2 81	5.04.00.07.00	534014000 6517
Der Landrat des Kreises Marburg-Biedenkopf — Staatliches Schulamt — Rollwiesenberg 2 3550 Marburg Tel. (0 64 21) 4 22 41-43	4.04.39.04.00	534014000 5960	Wiss. Prüfungsamt für das Lehramt an be- ruflichen Schulen — gewerblich technische Fachrichtung an der Technischen Hoch- schule in Darmstadt Alexanderstraße 22 6100 Darmstadt Tel. (0 61 51) 16 20 02	5.04.00.08.00	411000000 6518
Der Landrat des Vogelsbergkreises — Staatliches Schulamt — Bahnhofstraße 49 6420 Lauterbach (Hessen) Tel. (0 66 41) 8 57 02, 06	4.04.39.05.00	535011000 5980	Wiss. Prüfungsamt für das Lehramt an be- ruflichen Schulen an der J.-Liebig-Universi- tät in Gießen Stephanstraße 41 6300 Gießen Tel. (06 41) 70 21	5.04.00.09.00	531005000 6518
Der Landrat des Kreises Fulda — Staatliches Schulamt — Josefstraße 22-26 6400 Fulda Tel. (06 61) 81 71	4.04.40.01.00	631009000 8010	Künstlerisches Prüfungsamt für das Lehr- amt an Gymnasien — Fachrichtung Musik an der Hochschule für Musik in Frankfurt am Main Grünburgweg 6 6000 Frankfurt am Main Tel. (06 9) 55 08 26	5.04.00.10.00	412000000 6520
Der Landrat des Kreises Hersfeld-Roten- burg — Staatliches Schulamt — Lutherstraße 1 6430 Bad Hersfeld Tel. (0 66 21) 7 50 01	4.04.40.02.00	632002000 8030	Prüfungsamt für Dolmetscher und Überset- zer beim Hessischen Kultusminister in Wiesbaden Postfach 31 60 Luisenplatz 10 6200 Wiesbaden Tel. (0 61 21) 36 81	5.04.00.11 00	414000000 6522
Der Landrat des Kreises Kassel — Staatliches Schulamt — Wilhelmshöher Allee 273 3500 Kassel Tel. (05 61) 3 09 01	4.04.40.03.00	611000000 8050	Wiss. Prüfungsamt für das Lehramt an Son- derschulen an der J.-W.-G.-Universität in Frankfurt am Main — 1. Staatsprüfung — Markgrafenstraße 6 6000 Frankfurt am Main Tel. (06 9) 79 81	5.04.00.12.00	412000000 6526
Der Landrat des Schwalm-Eder-Kreises — Staatliches Schulamt — Krausgasse 30 3587 Borken (Hessen) Tel. (0 56 82) 20 35-37	4.04.40.04.00	634001000 8090	Wiss. Prüfungsamt für das Lehramt an Son- derschulen an der J.-W.-G.-Universität in Frankfurt am Main — 1. Staatsprüfung — Nebenstelle Gießen Stephanstraße 41 6300 Gießen Tel. (06 41) 70 21	5.04.00.12.01	531005000 6590
Der Landrat des Kreises Waldeck-Franken- berg — Staatliches Schulamt — Hagenstraße 1 3540 Korbach Tel. (0 56 31) 70 41	4.04.40.05.00	635015000 8110	Wiss. Prüfungsamt für das Lehramt an Son- derschulen an der J.-W.-G.-Universität in Frankfurt am Main — 1. Staatsprüfung — Nebenstelle Marburg Biegenstraße 10 3550 Marburg Tel. (0 64 21) 2 81	5.04.00.12.02	534014000 6591
Der Landrat des Werra-Meißner-Kreises — Staatliches Schulamt — Friedrich-Wilhelm-Straße 52 3440 Eschwege Tel. (0 55 51) 3 10 33-35	4.04.40.06.00	636003000 8130	Wiss. Prüfungsamt für die Lehramter an der Gesamthochschule in Kassel Friedrich-Ebert-Straße 37 3500 Kassel Tel. (05 61) 77 71 33	5.04.00.13.00	611000000 6592
Der Oberbürgermeister der Stadt Kassel — Staatliches Schulamt — Obere Königstraße 8 3500 Kassel Tel. (05 61) 7 87 40 90	4.04.40.07.00	611000000 8070	Staatliche Landesbildstelle Hessen in Frankfurt am Main (1) Gutleutstraße 8-12 6000 Frankfurt am Main Tel. (06 9) 25 68-1	5.04.00.75.00	412000000 6598
2. Einrichtungen des Landes			Landesstelle Hessen für gewerbliche Berufsfor- derung in Entwicklungsländern, Groß-Ger- au (1) Darmstädter Straße 90 6080 Groß-Gerau Tel. (0 61 52) 22 85	5.04.00.91.00	433006030 6562
Prüfungsämter (15)			Hess. Institut für Lehrerfortbildung (1 und 9 Außenstellen) Rothwestener Straße 2-14 3501 Fuldatal 1 Tel. (05 61) 8 10 10	5.04.00.95.00	633009000 6563
Wiss. Prüfungsamt für das Lehramt an Grund-, Haupt- und Realschulen an der J.- W.-G.-Universität in Frankfurt am Main Markgrafenstraße 6 6000 Frankfurt am Main Tel. (06 9) 79 81	5.04.00.01.00	412000000 6511	Hess. Institut für Lehrerfortbildung — Außenstelle Kassel — Konrad-Adenauer-Straße 13-15 3500 Kassel Tel. (05 61) 3 47 33	5.04.00.95.01	611000000 6564
Wiss. Prüfungsamt für das Lehramt an Grund-, Haupt- und Realschulen an der J.- Liebig-Universität in Gießen Stephanstraße 41 6300 Gießen Tel. (06 41) 70 21	5.04.00.02.00	531005000 6512			
Wiss. Prüfungsamt für das Lehramt an Son- derschulen an der Philipps-Universität in Marburg Biegenstraße 10 3550 Marburg Tel. (0 64 21) 2 81	5.04.00.03.00	534014000 6513			
Wiss. Prüfungsamt für das Lehramt an Gymnasien an der Technischen Hochschule in Darmstadt Alexanderstraße 22 6100 Darmstadt Tel. (0 61 51) 16 20 05	5.04.00.04.00	411000000 6514			

Dienststelle	Dienststellen- schlüssel- nummer	Dienst- stellen- nummer	Dienststelle	Dienststellen- schlüssel- nummer	Dienst- stellen- nummer		
Hess. Institut für Lehrerfortbildung — Zweigstelle Frankfurt am Main — Gutleutstraße 8-12 6000 Frankfurt am Main Tel. (06 9) 23 48 75	5.04.00.95.02	412000000	6565	Studienseminar für das Lehramt an Gym- nasien in Wiesbaden Mosbacher Str. 57-59 6200 Wiesbaden Tel. (0 61 21) 8 47 17	5.04.38.88.08	414000000	9507
Hess. Institut für Lehrerfortbildung — Zweigstelle Weilburg/Wetzlar — Frankfurter Straße, L-Bau 6290 Weilburg Tel. (0 64 71) 71 14	5.04.00.95.03	533017000	6566	Studienseminar I für das Lehramt an beruf- lichen Schulen in Darmstadt Haasstraße 5 6100 Darmstadt Tel. (0 61 51) 8 12 40	5.04.38.89.01	411000000	9508
Hess. Institut für Lehrerfortbildung — Außenstelle Bad Hersfeld — Breitenstr. 2 6430 Bad Hersfeld Tel. (0 66 21) 7 18 42	5.04.00.95.04	632002000	6594	Studienseminar II für das Lehramt an be- ruflichen Schulen in Darmstadt Alsfelder Straße 11 6100 Darmstadt Tel. (0 61 51) 71 54 54	5.04.38.89.02	411000000	9509
Hess. Institut für Lehrerfortbildung — Außenstelle Limburg — Altes Schloß 6250 Limburg a. d. Lahn Tel. (0 64 31) 2 26 65	5.04.00.95.05	533009000	6595	Studienseminar I für das Lehramt an beruf- lichen Schulen in Frankfurt (Main) Kühlhornshofweg 27 6000 Frankfurt am Main Tel. (06 9) 55 30 62	5.04.38.89.03	412000000	9510
Hess. Institut für Lehrerfortbildung — Außenstelle Groß-Gerau — Darmstädter Str. 90 6080 Groß-Gerau Tel. (0 61 52) 20 87	5.04.00.95.06	433006000	6596	Studienseminar II für das Lehramt an be- ruflichen Schulen in Frankfurt (Main) Seilerstr. 32 6000 Frankfurt am Main Tel. (06 9) 28 03 36	5.04.38.89.04	412000000	9511
Hess. Institut für Lehrerfortbildung — Außenstelle Jugenheim — Schloß Heiligenberg 6104 Seeheim-Jugenheim Tel. (0 62 57) 20 83	5.04.00.95.07	432022020	6581	Studienseminar für das Lehramt an berufli- chen Schulen in Wiesbaden Abraham-Lincoln-Str. 26 6200 Wiesbaden Tel. (0 61 21) 76 17 87	5.04.38.89.05	414000000	9512
Hess. Institut für Lehrerfortbildung — Außenstelle Frankfurt — In der Römerstadt 120 E 6000 Frankfurt am Main Tel. (06 9) 57 30 13	5.04.00.95.08	412000000	6597	Studienseminar 5 für das Lehramt an Grund-, Haupt-, Real- und Sonderschulen Frankfurter Str. 28 6200 Wiesbaden —Tel. (0 61 21) 3 99 71	5.04.38.90.01	414000000	9513
Hess. Institut für Lehrerfortbildung — Außenstelle Wetzlar — Brühlsbachstraße 15 6330 Wetzlar Tel. (0 64 41) 47 29 73	5.04.00.95.09	532023000	6598	Studienseminar 6 für das Lehramt an Grund-, Haupt-, Real- und Sonderschulen Frankfurter Str. 28 6200 Wiesbaden Tel. (0 61 21) 3 99 71	5.04.38.90.02	414000000	9514
Hessisches Institut für Bildungsplanung und Schulentwicklung (1) Bodenstedtstr. 7 6200 Wiesbaden Tel. (0 61 21) 34 20	5.04.00.96.00	414000000	6648	Studienseminar 7 für das Lehramt an Grund-, Haupt-, Real- und Sonderschulen Vincenzstraße 4 6238 Hofheim am Taunus Tel. (0 61 92) 2 75 20	5.04.38.90.03	436007000	9515
Hessische Erwachsenenbildungsstätte Fal- kenstein (1) Reichenbachweg 26 8240 Königstein im Taunus 2 Tel. (0 61 74) 30 58, 32 59	5.04.00.97.00	434005010	6650	Studienseminar 8 für das Lehramt an Grund-, Haupt-, Real- und Sonderschulen Neutorstraße 29 6390 Usingen Tel. (0 60 81) 67 37	5.04.38.90.04	434011000	9516
Studienseminare für das Lehramt an Gymnasien (13), an beruflichen Schulen (8) und an Grund-, Haupt-, Real- und Sonderschulen (27), Berufspädagogische Fachse- minare (2)				Studienseminar 9 für das Lehramt an Grund-, Haupt-, Real- und Sonderschulen Kleine Klostergasse 16 6360 Friedberg (Hessen) Tel. (0 60 31) 28 38	5.04.38.90.05	440008000	9517
Studienseminar für das Lehramt an Gym- nasien in Bensheim Darmstädter Straße 8 6140 Bensheim Tel. (0 62 51) 6 19 42	5.04.38.88.01	431002000	9531	Studienseminar 10 für das Lehramt an Grund-, Haupt-, Real- und Sonderschulen Markgrafenstr. 6 6000 Frankfurt am Main Tel. (06 9) 77 70 11	5.04.38.90.06	412000000	9518
Studienseminar I für das Lehramt an Gym- nasien in Darmstadt Nieder-Ramstädter Str. 18-20 6100 Darmstadt Tel. (0 61 51) 2 31 67	5.04.38.88.02	411000000	9501	Studienseminar 11 für das Lehramt an Grund-, Haupt-, Real- und Sonderschulen Markgrafenstr. 6 6000 Frankfurt am Main Tel. (06 9) 77 70 11	5.04.38.90.07	412000000	9519
Studienseminar II für das Lehramt an Gym- nasien in Darmstadt Ludwigshöbstr. 105 6100 Darmstadt Tel. (0 61 51) 6 17 13	5.04.38.88.03	411000000	9502	Studienseminar 12 für das Lehramt an Grund-, Haupt-, Real- und Sonderschulen Rückerstr. 10 6450 Hanau Tel. (0 61 81) 2 18 33	5.04.38.90.08	435014000	9520
Studienseminar I für das Lehramt an Gym- nasien in Frankfurt (Main) Kollwitzstr. 3 6000 Frankfurt am Main Tel. (06 9) 76 18 17	5.04.38.88.04	412000000	9503	Studienseminar 13 für das Lehramt an Grund-, Haupt-, Real- und Sonderschulen Stadtweg 22 6464 Linsengericht 1 (Altenhaßlau) Tel. (0 60 51) 6 88 40	5.04.38.90.09	435018010	9521
Studienseminar II für das Lehramt an Gym- nasien in Frankfurt (Main) Kollwitzstr. 3 6000 Frankfurt am Main Tel. (06 9) 76 19 13	5.04.38.88.05	412000000	9504	Studienseminar 14 für das Lehramt an Grund-, Haupt-, Real- und Sonderschulen Bernardstr. 33 6050 Offenbach am Main Tel. (06 9) 88 33 96	5.04.38.90.10	413000000	9522
Studienseminar III für das Lehramt an Gymnasien in Frankfurt (Main) Hammarskjöldring 17 a 6000 Frankfurt am Main Tel. (06 9) 57 01 83	5.04.38.88.06	412000000	9505	Studienseminar 15 für das Lehramt an Grund-, Haupt-, Real- und Sonderschulen Eisenbahnstr. 11 6056 Heusenstamm Tel. (0 61 04) 50 86	5.04.38.90.11	438005000	9523
Studienseminar für das Lehramt an Gym- nasien in Offenbach (Main) Ludwigstr. 8 6050 Offenbach am Main Tel. (06 9) 81 35 16	5.04.38.88.07	413000000	9506	Studienseminar 16 für das Lehramt an Grund-, Haupt-, Real- und Sonderschulen Hermann-Löns-Str. 1 6080 Groß-Gerau Tel. (0 61 52) 78 98	5.04.38.90.12	433006000	9524

Dienststelle	Dienststellen- schlüssel- nummer	Dienst- stellen- nummer	Dienststelle	Dienststellen- schlüssel- nummer	Dienst- stellen- nummer		
Studienseminar 17 für das Lehramt an Grund-, Haupt-, Real- und Sonderschulen Heldenreichstr. 38 6100 Darmstadt Tel. (0 61 51) 4 89 87	5.04.38.90.13	411000000	9525	Studienseminar 20 für das Lehramt an Grund-, Haupt-, Real- und Sonderschulen Humboldtstr. 8 a 3500 Kassel Tel. (05 61) 77 67 69	5.04.40.90.01	611000000	9635
Studienseminar 18 für das Lehramt an Grund-, Haupt-, Real- und Sonderschulen Marienstraße 31 6110 Dieburg Tel. (0 60 71) 56 96	5.04.38.90.14	432004000	9526	Studienseminar 21 für das Lehramt an Grund-, Haupt-, Real- und Sonderschulen Humboldtstr. 8 a 3500 Kassel Tel. (05 61) 77 51 50	5.04.40.90.02	611000000	9636
Studienseminar 19 für das Lehramt an Grund-, Haupt-, Real- und Sonderschulen Ludwigstr. 5 6148 Heppenheim (Bergstraße) Tel. (0 62 52) 55 61	5.04.38.90.15	431011000	9527	Studienseminar 22 für das Lehramt an Grund-, Haupt-, Real- und Sonderschulen Bahnhofstraße 26 3587 Borken (Hessen) Tel. (0 56 82) 38 11	5.04.40.90.03	634001000	9637
Berufspädagogisches Fachseminar für arbeitstechnische Fächer Darmstädter Straße 88 6080 Groß-Gerau Tel. (0 61 52) 8 13 55	5.04.38.91.01	433006030	9532	Studienseminar 23 für das Lehramt an Grund-, Haupt-, Real- und Sonderschulen Werragasse 1 3440 Eschwege Tel. (0 56 51) 6 06 10	5.04.40.90.04	636003000	9638
Studienseminar für das Lehramt an Gymnasien in Gießen Alter Steinbacher Weg 22 6300 Gießen Tel. (06 41) 4 69 53	5.04.39.88.01	531005000	9600	Studienseminar 24 für das Lehramt an Grund-, Haupt-, Real- und Sonderschulen Hainstraße 7 6430 Bad Hersfeld Tel. (0 66 21) 7 21 86	5.04.40.90.05	632002000	9639
Studienseminar für das Lehramt an Gymnasien in Marburg (Lahn) August-Bebel-Platz 1 3550 Marburg Tel. (0 64 21) 4 17 33	5.04.39.88.02	534014000	9608	Studienseminar 25 für das Lehramt an Grund-, Haupt-, Real- und Sonderschulen Georg-Stieler-Straße 2 6400 Fulda Tel. (06 61) 4 41 61	5.04.40.90.06	631009000	9640
Studienseminar für das Lehramt an beruflichen Schulen in Gießen Katharinengasse 21 6300 Gießen Tel. (06 41) 7 78 66	5.04.39.89.01	531005000	9601	Studienseminar 27 für das Lehramt an Grund-, Haupt-, Real- und Sonderschulen Hagenstr. 1 3540 Korbach Tel. (0 56 31) 70 43	5.04.40.90.07	635015000	9642
Studienseminar 1 für das Lehramt an Grund-, Haupt-, Real- und Sonderschulen Wilhelmstr. 9 6340 Dillenburg Tel. (0 27 71) 2 22 43	5.04.39.90.01	532006000	9602				
Studienseminar 2 für das Lehramt an Grund-, Haupt-, Real- und Sonderschulen Brühlbachstr. 2 a 6330 Wetzlar Tel. (0 64 41) 4 69 33	5.04.39.90.02	532023000	9603	Geschäftsbereich: Der Hessische Minister für Wissenschaft und Kunst			
Studienseminar 3 für das Lehramt an Grund-, Haupt-, Real- und Sonderschulen Georg-Schlosser-Str. 1 6300 Gießen Tel. (06 41) 3 60 92	5.04.39.90.03	531005000	9604	1.1 Oberste Landesbehörde			
Studienseminar 4 für das Lehramt an Grund-, Haupt-, Real- und Sonderschulen Dr.-Wolff-Str. 3 6250 Limburg a. d. Lahn Tel. (0 64 31) 36 58	5.04.39.90.04	533009040	9605	Der Hessische Minister für Wissenschaft und Kunst Postfach 14 Luisenplatz 10 6200 Wiesbaden 1 Tel. (0 61 21) 36 81	1.15.00.00.00	414000000	6500
Studienseminar 26 für das Lehramt an Grund-, Haupt-, Real- und Sonderschulen Am Grün 1 a 3550 Marburg Tel. (0 64 21) 1 28 11	5.04.39.90.05	534014000	9609	1.2 Landesoberbehörden			
Berufspädagogisches Fachseminar für arbeitstechnische Fächer Ringallee 62 6300 Gießen Tel. (06 41) 3 65 40	5.04.39.91.01	531005000	9606	Landesamt für Denkmalpflege (1 und 2 Außenstellen)			
Studienseminar für das Lehramt an Gymnasien in Fulda Magdeburger Str. 78 6400 Fulda Tel. (06 61) 60 26 47	5.04.40.88.01	631009000	9630	Landesamt für Denkmalpflege Hessen Schloß-Westflügel 6202 Wiesbaden-Biebrich Tel. (0 61 21) 6 50 71-72	2.15.07.00.00	414000070	6401
Studienseminar I für das Lehramt an Gymnasien in Kassel Untere Königsstraße 81 3500 Kassel Tel. (05 61) 1 51 70	5.04.40.88.02	611000000	9631	Landesamt für Denkmalpflege Hessen — Außenstelle Marburg — Ketzerbach 10 3550 Marburg Tel. (0 64 21) 23 19	2.15.07.00.01	534014000	6402
Studienseminar II für das Lehramt an Gymnasien in Kassel Humboldtstr. 1 a 3500 Kassel Tel. (05 61) 77 45 55	5.04.40.88.03	611000000	9632	Landesamt für Denkmalpflege Hessen — Außenstelle Darmstadt — Schloß-Glockenbau 6100 Darmstadt Tel. (0 61 51) 1 21	2.15.07.00.02	411000000	6403
Studienseminar für das Lehramt an beruflichen Schulen in Kassel Sickingerstr. 35 3500 Kassel Tel. (05 61) 1 82 69	5.04.40.89.10	611000000	9634	Filmbewertungsstelle Wiesbaden (1) Postfach 12 92 26 W1-Biebrich, Schloß 6200 Wiesbaden 12 Tel. (0 61 21) 6 70 44-45	2.15.09.00.00	414000070	6406
Studienseminar für das Lehramt an beruflichen Schulen in Kassel — Außenstelle Fulda — Magdeburger Straße 78 6400 Fulda Tel. (06 61) 60 47 49	5.04.40.89.11	631009000	9645	2. Einrichtungen des Landes			
				Staatsarchive (3 und 2 Außenstellen)			
				Hessisches Hauptstaatsarchiv Wiesbaden Mainzer Straße 80 6200 Wiesbaden Tel. (0 61 21) 3 68-23 91	5.15.00.21.00	414000000	6527
				Hessisches Hauptstaatsarchiv Wiesbaden, Außenstelle Wiesbaden Sonnenberger Straße 82 6200 Wiesbaden Tel. (0 61 21) 56 76 73	5.15.00.21.01	414000000	6410
				Hessisches Staatsarchiv Darmstadt Schloß 6100 Darmstadt Tel. (0 61 51) 1 21	5.15.00.22.00	411000000	6529
				Hessisches Staatsarchiv Marburg Friedrichsplatz 15 3550 Marburg Tel. (0 64 21) 2 50 78	5.15.00.23.00	534014000	6530

Dienststelle	Dienststellen- schlüssel- nummer	Dienst- stellen- nummer	Dienststelle	Dienststellen- schlüssel- nummer	Dienst- stellen- nummer
Hessisches Staatsarchiv Marburg, Archivschule Friedrichsplatz 15 3550 Marburg Tel. (0 64 21) 2 50 78	5.15.00.23.01	534014000 6531	Verwaltung des ehem. Klosters Lorsch Nibelungenstraße 32 6143 Lorsch Tel. (0 62 51) 5 14 46	5.15.00.41.15	431016000 6550
Wissenschaftliche Bibliotheken (3)			Verwaltung der ehem. Abtei Seligenstadt Klosterhof 1 6453 Seligenstadt Tel. (0 61 82) 2 26 40	5.15.00.41.16	438013000 6551
Hessische Landes- und Hochschulbiblio- thek Darmstadt Schloß 6100 Darmstadt Tel. (0 61 51) 1 21	5.15.00.31.00	411000000 6532	Staatliche Museen und Kunstsammlungen (4)		
Hessische Landesbibliothek Fulda Heinrich-v.-Bibra-Platz 12 6400 Fulda Tel. (06 61) 20 20	5.15.00.32.00	631009000 6533	Hessisches Landesmuseum in Darmstadt Friedensplatz 1 6100 Darmstadt Tel. (0 61 51) 1 21	5.15.00.51.00	411000000 6552
Hessische Landesbibliothek Wiesbaden Rheinstraße 55-57 6200 Wiesbaden Tel. (0 61 21) 36 81	5.15.00.33.00	414000000 6534	Saalburgmuseum Saalburg-Kastell 6380 Bad Homburg v. d. Höhe 1 Tel. (0 61 75) 31 48	5.15.00.52.00	434001000 6553
Staatliche Schlösser und Gärten — Verwaltung der Staatlichen Schlösser und Gärten (1) /Schloßverwaltungen (16)			Staatliche Kunstsammlungen Kassel Schloß 3500 Kassel-Wilhelmshöhe Tel. (05 61) 3 60 11	5.15.00.53.00	311000030 6554
Verwaltung der Staatlichen Schlösser und Gärten Schloß 6380 Bad Homburg v. d. Höhe 1 Tel. (0 61 72) 2 93 65	5.15.00.41.00	434001000 6535	Museum Wiesbaden Friedrich-Ebert-Allee 2 6200 Wiesbaden Tel. (0 61 21) 36 81	5.15.00.54.00	414000000 6593
Schloßverwaltung Bad Homburg v. d. Höhe Schloß 6380 Bad Homburg v. d. Höhe 1 Tel. (0 61 72) 2 93 65	5.15.00.41.01	434001000 6536	Staatstheater (3)		
Schloßverwaltung in Kassel-Wilhelmshöhe Schloß 3500 Kassel-Wilhelmshöhe Tel. (05 61) 3 30 86	5.15.00.41.02	611000030 6537	Staatstheater Darmstadt Postfach 7 25 Marienplatz 2 6100 Darmstadt Tel. (0 61 51) 2 81 11	5.15.00.61.00	411000000 6555
Schloßverwaltung in Steinau bei Schlüch- tern Schloß 4 6497 Steinau an der Straße Tel. (0 68 63) 8 43	5.15.00.41.03	435028000 6538	Staatstheater Kassel Friedrichplatz 15 3500 Kassel Tel. (05 61) 1 09 40	5.15.00.62.00	611000000 6556
Schloßverwaltung Weilburg Schloß 6290 Weilburg Tel. (0 64 71) 22 36	5.15.00.41.04	533017000 6539	Hessisches Staatstheater Wiesbaden Postfach 32 47 Christian Zais-Straße 3 6200 Wiesbaden Tel. (0 61 21) 3 93 31	5.15.00.63.00	414000000 6557
Schloßverwaltung in Wilhelmsthal in Cal- den, Kreis Hofgeismar 3527 Calden 1 Tel. (0 56 74) 68 98	5.15.00.41.05	633005000 6540	Selbständige wissenschaftliche Institute und Forschungseinrichtungen (3)		
Gartenverwaltung Bad Homburg v. d. Höhe Löwengasse, Hofgärtnerhaus 6380 Bad Homburg v. d. Höhe Tel. (0 61 72) 2 93 65	5.15.00.41.06	434001000 6541	Hessisches Landesamt für Geschichtliche Landeskunde in Marburg Am Krümmbogen 28, Block C 3550 Marburg Tel. (0 64 21) 28 45 82	5.15.00.71.00	534014000 6558
Gartenverwaltung Prinz Georg-Palais in Darmstadt einschl. Ludwigsäule Schloßgartenstraße 6 b 6100 Darmstadt Tel. (0 61 51) 1 26 32	5.15.00.41.07	411000000 6542	Sigmund-Freud-Institut — Ausbildungs- und Forschungsinstitut für Psychoanalyse Frankfurt am Main — Myliusstraße 20 6000 Frankfurt am Main Tel. (06 9) 72 92 45	5.15.00.81.00	412000000 6560
Gartenverwaltung Fürstenlager a. d. Berg- straße, Bensheim-Auerbach 6142 Bensheim-Auerbach Tel. (0 62 51) 76 78	5.15.00.41.08	431002000 6543	Forschungsanstalt für Weinbau, Gartenbau, Getränketechnologie und Landespflanze Geisenheim am Rhein Postfach 11 54 Von-Lade-Straße 1 6222 Geisenheim Tel. (0 67 22) 5 02-1	5.15.00.85.00	439004010 6561
Gartenverwaltung Karlsaue in Kassel Auedamm 18 a 3500 Kassel Tel. (05 61) 1 88 09	5.15.00.41.09	611000000 6544	Universitäten (5 mit 1 Außenstelle und 3 Universitätskliniken)		
Gartenverwaltung in Kassel-Wilhelmshöhe mit Park Wilhelmshöhe und Park Wilhelms- thal Kavallerhaus 3500 Kassel-Wilhelmshöhe Tel. (05 61) 3 22 80	5.15.00.41.10	611000030 6545	Gesamthochschule Kassel Postfach 10 13 80 Mönchebergstraße 19 3500 Kassel Tel. (05 61) 8 04-1	6.15.00.02.00	611000000 6568
Gartenbauverwaltung Weilburg Schloß 6290 Weilburg Tel. (0 64 71) 22 36	5.15.00.41.11	533017000 6546	Gesamthochschule Kassel, Bereich Witzenhausen Steinstraße 19 3430 Witzenhausen Tel. (0 55 42) 30 61	6.15.00.02.01	636016000 6569
Gartenverwaltung Wilhelmshöhe bei Hanau Parkpromenade 6450 Hanau-Wilhelmshöhe Tel. (0 61 81) 8 33 76	5.15.00.41.12	435014000 6547	Technische Hochschule Darmstadt Karolinenplatz 5 6100 Darmstadt Tel. (0 61 51) 1 61	6.15.00.11.00	411000000 6570
Schloß- und Gartenverwaltung Wiesbaden- Biebrich, Schloß Am Schloßpark 13 (Karpfenhof) 6202 Wiesbaden-Biebrich Tel. (0 61 21) 6 46 82	5.15.00.41.13	414000070 6548	Johann Wolfgang-Goethe-Universität Frankfurt am Main Senckenberg Anlage 31 6000 Frankfurt am Main Tel. (06 9) 79 81	6.15.00.12.00	412000000 6571
Verwaltung der Kaiserpfalzruine Gelnha- usen Burgstraße 31 6460 Gelnhausen Tel. (0 60 51) 38 05	5.15.00.41.14	435010000 6549	Klinikum der Johann Wolfgang-Goethe- Universität Frankfurt am Main Theodor-Stern-Kai 7 6000 Frankfurt am Main Tel. (06 9) 6 30 11	6.15.00.12.01	412000000 6572
			Justus Liebig-Universität Gießen Ludwigstraße 23 6300 Gießen Tel. (06 41) 70 21	6.15.00.13.00	531005000 6574

Dienststelle	Dienststellen- schlüssel- nummer	Dienst- stellen- nummer	Dienststelle	Dienststellen- schlüssel- nummer	Dienst- stellen- nummer
Klinikum der Justus Liebig-Universität Gießen Rudolf-Buchheim-Straße 6 6300 Gießen Tel. (06 41) 70 21	6.15.00.13.01	531005000 6575	1.2 Landesoberbehörde Hessisches Finanzgericht (1) Ständeplatz 19 3500 Kassel Tel. (05 61) 1 69 78	2.05.10.00.00	611000000 0222
Philipps-Universität Marburg Biegenstraße 10 3550 Marburg Tel. (0 64 21) 2 81	6.15.00.14.00	534014000 6576	1.3 Landesmittelbehörden Staatsanwaltschaft bei dem Oberlandesge- richt Frankfurt am Main (1) Postfach 21 52 Zeil 42 6000 Frankfurt am Main Tel. (06 9) 13 67-1	3.05.41.00.00	412000000 0223
Klinikum der Philipps-Universität Marburg Robert-Koch-Straße 3 3550 Marburg Tel. (0 64 21) 2 81	6.15.00.14.01	534014000 6577	Oberlandesgericht Frankfurt am Main (1 und 4 Außenstellen) Postfach 21 52 Zeil 42 6000 Frankfurt am Main Tel. (06 9) 13 67-1	3.05.42.00.00	412000000 0224
Kunsthochschulen (2) Hochschule für Musik und darstellende Kunst in Frankfurt am Main Eschersheimer Landstr. 29-39 6000 Frankfurt am Main Tel. (06 9) 55 08 26	6.15.00.21.00	412000000 6578	Oberlandesgericht Frankfurt am Main, Zivilsenat in Darmstadt Mathildenplatz 14 6100 Darmstadt Tel. (0 61 51) 1 21	3.05.42.00.01	411000000 0225
Hochschule für Gestaltung in Offenbach am Main Schloßstraße 31 6050 Offenbach am Main Tel. (06 9) 81 20 41-42	6.15.00.22.00	413000000 6579	Oberlandesgericht Frankfurt am Main, Zivilsenat in Kassel Frankfurter Straße 11 3500 Kassel Tel. (05 61) 71 23-1	3.05.42.00.02	611000000 0226
Fachhochschulen (5 und 4 Außenstellen), Studienkollegs (3) Fachhochschule Darmstadt Schöfferstraße 3 6100 Darmstadt Tel. (0 61 51) 12 51 62	6.15.00.31.00	411000000 6580	Oberlandesgericht Frankfurt am Main, Außenkanzlei Lauterbach Schlitzer Str. 1 6420 Lauterbach (Hessen) Tel. (0 66 41) 48 55	3.05.42.00.03	535011000 0227
Fachhochschule Frankfurt am Main Nibelungenplatz 1 6000 Frankfurt am Main Tel. (06 9) 15 33-1	6.15.00.32.00	412000000 6582	Oberlandesgericht Frankfurt am Main, Beihilfeabteilung Hünfeld Brunnenstraße 9 6418 Hünfeld Tel. (0 66 52) 80 55	3.05.42.00.04	631015000 1042
Fachhochschule Gießen-Friedberg Wiesenstraße 14 6300 Gießen Tel. (06 41) 30 91	6.15.00.33.00	531005000 6583	Hessischer Verwaltungsgerichtshof (1) Brüder-Grimm-Platz 1 3500 Kassel Tel. (05 61) 10 07-1	3.05.43.00.00	611000000 0228
Fachhochschule Gießen-Friedberg, Bereich Friedberg Wilh.-Leuschner-Straße 13 6360 Friedberg (Hessen) Tel. (0 60 31) 51 42	6.15.00.33.01	440008000 6584	1.4 Untere Landesbehörden Staatsanwaltschaften bei den Landgerichten (9 und 2 Zweigstellen) Staatsanwaltschaft bei dem Landgericht Darmstadt Schottener Weg 3 6100 Darmstadt Tel. (0 61 51) 7 07-1	4.05.41.01.00	411000000 0229
Studienkolleg für ausländische Studierende (Fachhochschulen) Wiesenstraße 14 6300 Gießen Tel. (06 41) 30 92 50	6.15.00.33.02	531005000 9607	Staatsanwaltschaft bei dem Landgericht Darmstadt, Zweigstelle Offenbach am Main Kaiserstraße 18 6050 Offenbach am Main Tel. (06 9) 80 57-1	4.05.41.01.01	413000000 0230
Fachhochschule Wiesbaden Kurt-Schumacher-Ring 13 6200 Wiesbaden Tel. (0 61 21) 49 40	6.15.00.34.00	414000000 6586	Staatsanwaltschaft bei dem Landgericht Frankfurt am Main Postfach 21 52 Konrad-Adenauer-Straße 20 6000 Frankfurt am Main Tel. (06 9) 13 67-1	4.05.41.02.00	412000000 0231
Fachhochschule Wiesbaden, Bereich Geisenheim Postfach 11 80 Von-Lade-Straße 1 6222 Geisenheim Tel. (0 67 22) 5 02-1	6.15.00.34.01	439004010 6587	Staatsanwaltschaft bei dem Landgericht Fulda Postfach 8 69 Schloßstraße 4-6 6400 Fulda Tel. (06 61) 7 70 37	4.05.41.03.00	631009000 0232
Fachhochschule Wiesbaden, Bereich Idstein Limburger Straße 2 6270 Idstein Tel. (0 61 26) 40 04	6.15.00.34.02	439008050 6588	Staatsanwaltschaft bei dem Landgericht Gießen Ostanlage 15 6300 Gießen Tel. (06 41) 3 08-1	4.05.41.04.00	531005000 0233
Fachhochschule Wiesbaden, Bereich Rüsselsheim Am Brückweg 26 6090 Rüsselsheim Tel. (0 61 42) 6 40 94	6.15.00.34.03	433012030 6589	Staatsanwaltschaft bei dem Landgericht Hanau Nußallee 25 6450 Hanau Tel. (0 61 81) 2 97-1	4.05.41.05.00	435014000 0234
Fachhochschule Fulda Marquardstraße 35 6400 Fulda Tel. (06 61) 60 10 81-85	6.15.00.35.00	631009000 6585	Staatsanwaltschaft bei dem Landgericht Kassel Frankfurter Straße 11 3500 Kassel Tel. (05 61) 71 23-1	4.05.41.06.00	611000000 0235
Studienkolleg für ausländische Studierende in Darmstadt Poststr. 5 6100 Darmstadt Tel. (0 61 51) 1 61	6.15.00.36.00	411000000 9528	Staatsanwaltschaft bei dem Landgericht Limburg a. d. Lahn Schiede 22 6250 Limburg a. d. Lahn Tel. (0 64 31) 60 83-86	4.05.41.07.00	533009000 0236
Studienkolleg für ausländische Studierende in Frankfurt (Main) Bockenheimer Landstr. 78 6000 Frankfurt am Main Tel. (06 9) 72 85 08	6.15.00.37.00	412000000 9529			
Geschäftsbereich: Der Hessische Minister der Justiz					
1.1 Oberste Landesbehörde					
Der Hessische Minister der Justiz (einschl. Justizprüfungsamt) Luisenstraße 13 6200 Wiesbaden Tel. (0 61 21) 3 21	1.05.00.00.00	414000000 0221			

Dienststelle	Dienststellen- schlüssel- nummer	Dienst- stellen- nummer	Dienststelle	Dienststellen- nummer	Dienst- stellen- nummer		
Staatsanwaltschaft bei dem Landgericht Limburg a. d. Lahn, Zweigstelle Wetzlar Friedenstraße 20 6330 Wetzlar Tel. (0 64 41) 4 80 61	4.05.41.07.01	532023000	0237	Amtsgericht Bad Homburg v. d. Höhe Postfach 11 41 Auf Der Steinkaut 10 6380 Bad Homburg v. d. Höhe Tel. (0 61 72) 48 01	4.05.42.21.00	434001000	0263
Staatsanwaltschaft bei dem Landgericht Marburg Universitätsstraße 48 3550 Marburg Tel. (0 64 21) 2 90-1	4.05.41.08.00	534014000	0238	Amtsgericht Frankfurt am Main Postfach 21 52 Gerichtsstraße 2 6000 Frankfurt am Main Tel. (06 9) 13 67-1	4.05.42.22.00	412000000	0264
Staatsanwaltschaft bei dem Landgericht Wiesbaden Mainzer Straße 82-88 6200 Wiesbaden Tel. (0 61 21) 7 92-0	4.05.41.09.00	414000000	0239	Amtsgericht Frankfurt am Main, Außenkanzlei Alsfeld Postfach 1 80 Färbergasse 2 6320 Alsfeld Tel. (0 66 31) 42 88	4.05.42.22.01	535001000	0266
Amtsanwaltschaft Frankfurt am Main (1) Postfach 21 52 Seilerstraße 16/18 6000 Frankfurt am Main Tel. (06 9) 13 67-1	4.05.41.11.00	412000000	0240	Amtsgericht Königstein im Taunus Postfach 11 49 Gerichtsstraße 2 6240 Königstein im Taunus 1 Tel. (0 61 74) 10 11	4.05.42.23.00	434005000	0267
Ordentliche Gerichte				Amtsgericht Usingen Weilburger Straße 2 6390 Usingen Tel. (0 60 81) 20 15	4.05.42.24.00	434011000	0268
Landgerichtsbezirk Darmstadt				Amtsgericht Bad Vilbel Frankfurter Straße 132 6368 Bad Vilbel Tel. (0 61 01) 8 30 61-65	4.05.42.26.00	440003000	0269
(1 Landgericht, 11 Amtsgerichte mit 1 Außenstelle)				Landgerichtsbezirk Fulda			
Landgericht Darmstadt Mathildenplatz 13 6100 Darmstadt Tel. (0 61 51) 12-1	4.05.42.05.00	411000000	0241	(1 Landgericht, 4 Amtsgerichte mit 3 Außenstellen)			
Amtsgericht Bensheim Wilhelmstraße 26 6140 Bensheim Tel. (0 62 51) 60 25	4.05.42.06.00	431002000	0250	Landgericht Fulda Postfach 6 40 Schloßstraße 1 6400 Fulda Tel. (06 61) 7 90 41	4.05.42.30.00	631009000	0243
Amtsgericht Darmstadt Postfach 0 00 00 Mathildenplatz 12 6100 Darmstadt Tel. (0 61 51) 12-1	4.05.42.07.00	411000000	0251	Amtsgericht Bad Hersfeld Dudenstraße 10 6430 Bad Hersfeld Tel. (0 66 21) 30 30	4.05.42.31.00	632002000	0270
Amtsgericht Dieburg Bei der Erlesmühle 1 6110 Dieburg Tel. (0 60 71) 2 03-0	4.05.42.08.00	432004000	0252	Amtsgericht Fulda Postfach 1 29 Königstraße 38 6400 Fulda Tel. (06 61) 7 70 78	4.05.42.32.00	631009000	0271
Amtsgericht Fürth Heppenheimer Straße 15 6149 Fürth Tel. (0 62 53) 40 51-53	4.05.42.09.00	431007000	0253	Amtsgericht Fulda, Zweigstelle Gersfeld Marktplatz 26 6412 Gersfeld Tel. (0 66 54) 2 63	4.05.42.32.01	631010000	0272
Amtsgericht Fürth, Zweigstelle Hirschhorn Untere Gasse 1 6932 Hirschhorn (Neckar) Tel. (0 62 72) 22 71	4.05.42.09.01	431012000	0254	Amtsgericht Fulda, Zweigstelle Hilders Battentor 13 6414 Hilders Tel. (0 66 81) 2 27	4.05.42.32.02	631012000	0273
Amtsgericht Groß-Gerau Darmstädter Straße 31 6080 Groß-Gerau Tel. (0 61 52) 4 00 95-98	4.05.42.11.00	433006030	0255	Amtsgericht Fulda, Zweigstelle Neuhof Hattenhofer Straße 10 6404 Neuhof Tel. (0 66 55) 16 65	4.05.42.32.03	631018000	0274
Amtsgericht Lampertheim Bürstädter Straße 1 6840 Lampertheim Tel. (0 62 06) 40 87-89	4.05.42.12.00	431013000	0257	Amtsgericht Hünfeld Hauptstraße 24 6418 Hünfeld Tel. (0 66 52) 30 61	4.05.42.33.00	631015000	0275
Amtsgericht Langen Postfach 12 60 Darmstädter Straße 27 6070 Langen Tel. (0 61 03) 2 20 47	4.05.42.13.00	438006000	0258	Amtsgericht Lauterbach Königsberger Straße 8 6420 Lauterbach (Hessen) Tel. (0 66 41) 70 41-44	4.05.42.34.00	535011000	0276
Amtsgericht Michelstadt Erbacher Straße 47 6120 Michelstadt Tel. (0 60 61) 50 65	4.05.42.14.00	437011000	0259	(1 Landgericht, 6 Amtsgerichte)			
Amtsgericht Offenbach am Main Kaiserstraße 16 6050 Offenbach am Main Tel. (06 9) 80 57-1	4.05.42.16.00	413000000	0261	Landgerichtsbezirk Gießen			
Amtsgericht Seligenstadt Glselastraße 1 6453 Seligenstadt Tel. (0 61 82) 31 82-85	4.05.42.17.00	438013000	0262	Landgericht Gießen Ostanlage 15 6300 Gießen Tel. (06 41) 3 08-1	4.05.42.35.00	531005000	0244
Amtsgericht Rüsselsheim Postfach 11 62 Ludwig-Dörfler-Allee 9 6090 Rüsselsheim Tel. (0 61 42) 4 30 71	4.05.42.18.00	433012000	0256	Amtsgericht Alsfeld Postfach 1 80 Amthof 12 6320 Alsfeld Tel. (0 66 31) 40 21-23	4.05.42.36.00	535001000	0277
Landgerichtsbezirk Frankfurt am Main				Amtsgericht Büdingen Schloßgasse 22 6470 Büdingen Tel. (0 60 42) 20 71	4.05.42.37.00	440004000	0278
(1 Landgericht, 5 Amtsgerichte mit 1 Außenstelle)				Amtsgericht Butzbach Färbgasse 24 6308 Butzbach Tel. (0 60 33) 61 68-69	4.05.42.38.00	440005000	0279
Landgericht Frankfurt am Main Postfach 21 52 Gerichtsstraße 2 6000 Frankfurt am Main Tel. (06 9) 13 67-1	4.05.42.20.00	412000000	0242				

Dienststelle	Dienststellen- schlüssel- nummer	Dienst- stellen- nummer	Dienststelle	Dienststellen- schlüssel- nummer	Dienst- stellen- nummer
Amtsgericht Friedberg (Hessen) Postfach 11 29 Hornburger Straße 18 6360 Friedberg (Hessen) Tel. (0 60 31) 90 51-56	4.05.42.39.00	440008000 0280	Amtsgericht Melsungen Kasseler Straße 29 3508 Melsungen Tel. (0 56 61) 76-0	4.05.42.61.00	634014000 0297
Amtsgericht Gießen Gutfleischstraße 1 6300 Gießen Tel. (06 41) 3 08-1	4.05.42.41.00	531005000 0281	Amtsgericht Rotenburg a. d. Fulda Weidenberggasse 1 6442 Rotenburg a. d. Fulda Tel. (0 66 23) 80 66-67	4.05.42.62.00	632018000 0298
Amtsgericht Nidda Schloßgasse 23 6478 Nidda Tel. (0 60 43) 9 86	4.05.42.42.00	440016000 0282	Amtsgericht Witzzenhausen Walburger Straße 38 3430 Witzzenhausen Tel. (0 55 42) 80 25-27	4.05.42.64.00	636016000 0300
Landgerichtsbezirk Hanau (1 Landgericht, 3 Amtsgerichte mit 2 Außenstellen)			Amtsgericht Wolfhagen Gerichtsstraße 5 3549 Wolfhagen Tel. (0 56 92) 3 11-3 12	4.05.42.66.00	633028000 0301
Landgericht Hanau Nußallee 17 6450 Hanau Tel. (0 61 81) 2 97-1	4.05.42.45.00	435014000 0245	Landgerichtsbezirk Limburg a. d. Lahn (1 Landgericht, 6 Amtsgerichte mit 1 Außenstelle)		
Amtsgericht Gelnhausen Philipp-Reis-Straße 9 6460 Gelnhausen Tel. (0 60 51) 1 30 13-17	4.05.42.46.00	435010000 0283	Landgericht Limburg a. d. Lahn Schiede 14 6250 Limburg a. d. Lahn Tel. (0 64 31) 2 40 91	4.05.42.70.00	533009000 0247
Amtsgericht Gelnhausen, Zweigstelle Wächtersbach Bahnhofstraße 2 6480 Wächtersbach Tel. (0 60 53) 92 71	4.05.42.46.01	435029000 0284	Amtsgericht Dillenburg Wilhelmstraße 7 6340 Dillenburg Tel. (0 27 71) 50 11-13	4.05.42.71.00	532006000 0302
Amtsgericht Hanau Nußallee 17 6450 Hanau Tel. (0 61 81) 2 97-1	4.05.42.47.00	435014000 0285	Amtsgericht Hadamar Gymnasiumstraße 8 6253 Hadamar Tel. (0 64 33) 20 31-32	4.05.42.72.00	533007000 0303
Amtsgericht Schlüchtern Dreibröderstraße 10 6490 Schlüchtern Tel. (0 66 61) 20 59	4.05.42.48.00	435025000 0286	Amtsgericht Herborn Postfach 11 60 Westerwaldstraße 16 6348 Herborn Tel. (0 27 72) 30 87-88	4.05.42.73.00	532012000 0304
Zweigstelle des Amtsgerichts Schlüchtern in Bad Soden-Salmünster Amthof 4 6483 Bad Soden-Salmünster Tel. (0 60 56) 3 55	4.05.42.48.01	435002090 0288	Amtsgericht Limburg a. d. Lahn Schiede 14 6250 Limburg a. d. Lahn Tel. (0 64 31) 2 40 91	4.05.42.74.00	533009000 0305
(1 Landgericht, 12 Amtsgerichte mit 1 Außenstelle)			Amtsgericht Weilburg Mauerstraße 25 6290 Weilburg Tel. (0 64 71) 3 00 41	4.05.42.76.00	533017000 0306
Landgerichtsbezirk Kassel			Amtsgericht Wetzlar Wertherstraße 2 6330 Wetzlar Tel. (0 64 41) 4 40 91	4.05.42.77.00	532023000 0307
Landgericht Kassel Frankfurter Straße 11 3500 Kassel Tel. (05 61) 71 23-1	4.05.42.50.00	611000000 0246	Amtsgericht Wetzlar, Zweigstelle Braunfels Gerichtsstraße 2 6333 Braunfels Tel. (0 64 42) 2 51	4.05.42.77.01	532003000 0308
Amtsgericht Arolsen Rauchstraße 7 3548 Arolsen Tel. (0 56 91) 30 85-86	4.05.42.51.00	635002000 0289	(1 Landgericht, 5 Amtsgerichte mit 2 Außenstellen)		
Amtsgericht Bad Wildungen Laustraße 8 3590 Bad Wildungen Tel. (0 56 21) 60 29	4.05.42.52.00	635003000 0290	Landgerichtsbezirk Marburg		
Amtsgericht Eschwege Postfach 1 27 Bahnhofstraße 30 3440 Eschwege Tel. (0 56 51) 6 00 51	4.05.42.53.00	636003000 0291	Landgericht Marburg Universitätsstraße 48 3550 Marburg Tel. (0 64 21) 2 90-0	4.05.42.80.00	534014000 0248
Amtsgericht Eschwege, Zweigstelle Sontra Neues Tor 8 6443 Sontra Tel. (0 56 53) 6 71	4.05.42.53.01	636011000 0299	Amtsgericht Biedenkopf Hainstraße 72 3560 Biedenkopf Tel. (0 64 61) 20 01-02	4.05.42.81.00	534004000 0309
Amtsgericht Fritzlar Schladenweg 1 3580 Fritzlar Tel. (0 56 22) 20 21, 30 16-18	4.05.42.54.00	634005000 0292	Amtsgericht Biedenkopf, Zweigstelle Gladenbach Gießener Straße 27 3554 Gladenbach Tel. (0 64 62) 13 80	4.05.42.81.01	534010000 0310
Amtsgericht Hofgeismar Friedrich-Pfaff-Straße 8 3520 Hofgeismar Tel. (0 56 71) 20 14-16	4.05.42.56.00	633013000 0293	Amtsgericht Frankenberg (Eder) Gelsnarer Straße 22 3558 Frankenberg (Eder) Tel. (0 64 51) 90 51	4.05.42.82.00	635011000 0311
Amtsgericht Homberg (Efze) Obertorstraße 9 3588 Homberg (Efze) Tel. (0 56 81) 40 51-52	4.05.42.57.00	634009000 0294	Amtsgericht Frankenberg (Eder), Zweigstelle Gemünden (Wohra) 3573 Gemünden (Wohra) Tel. (0 64 53) 2 09	4.05.42.82.01	635012000 0313
Amtsgericht Kassel Frankfurter Straße 9 3500 Kassel Tel. (05 61) 71 23-1	4.05.42.58.00	611000000 0295	Amtsgericht Kirchhain Niederrheinische Straße 32 3570 Kirchhain Tel. (0 64 22) 30 16-17	4.05.42.83.00	534011000 0312
Amtsgericht Korbach Hagenstraße 2 3540 Korbach Tel. (0 56 31) 6 40 65	4.05.42.59.00	635015000 0296	Amtsgericht Marburg Universitätsstraße 48 3550 Marburg Tel. (0 64 21) 2 90-1	4.05.42.84.00	534014000 0314
			Amtsgericht Schwalmstadt Steinkautsweg 2 3578 Schwalmstadt Tel. (0 66 91) 26 43-47	4.05.42.86.00	634022000 0315

Dienststelle	Dienststellen- schlüssel- nummer	Dienst- stellen- nummer	Dienststelle	Dienststellen- schlüssel- nummer	Dienst- stellen- nummer
Landgerichtsbezirk Wiesbaden (1 Landgericht, 6 Amtsgerichte)			Justizvollzugsanstalt Frankfurt am Main 1, Zweiganstalt Hanau Katharina-Belgica-Straße 2 6450 Hanau Tel. (0 61 81) 2 31 09		
Landgericht Wiesbaden Gerichtsstraße 2 6200 Wiesbaden Tel. (0 61 21) 3 54-1	4.05.42.90.00	414000000 0249	Justizvollzugsanstalt Frankfurt am Main 1, Zweiganstalt Offenbach am Main Luisestraße 25 6050 Offenbach am Main Tel. (06 9) 8 05 74 32-33	5.05.00.04.02	413000000 0333
Amtsgericht Bad Schwalbach Am Kurpark 12 6208 Bad Schwalbach Tel. (0 61 24) 20 80, 20 87-89	4.05.42.91.00	439002020 0316	Justizvollzugsanstalt Frankfurt am Main 2 Hospitalstraße 18 6230 Frankfurt am Main-Höchst Tel. (06 9) 30 01 11-13	5.05.00.05.00	412000360 0335
Amtsgericht Eitville am Rhein Schwalbacher Straße 40 6228 Eitville am Rhein Tel. (0 61 23) 6 10 81-82	4.05.42.92.00	439003010 0317	Justizvollzugsanstalt Frankfurt am Main 3 Homburger Landstraße 112 6000 Frankfurt am Main Tel. (06 9) 1 53 61	5.05.00.06.00	412000000 0336
Amtsgericht Hochheim am Main Kirchstraße 21 6203 Hochheim am Main Tel. (0 61 48) 20 95-96	4.05.42.93.00	436006000 0318	Justizvollzugsanstalt Frankfurt am Main 4 — Gustav-Radbruch-Haus — Postfach 42 85 Obere Kreuzäcker Straße 6-8 6000 Frankfurt am Main 1 Tel. (06 9) 1 53 61	5.05.00.07.00	412000000 0334
Amtsgericht Idstein Gerichtsstraße 1 6270 Idstein Tel. (0 61 26) 30 33-34	4.05.42.94.00	439008050 0319	Justizvollzugsanstalt Fulda Königsstraße 38 6400 Fulda Tel. (06 61) 7 40 96	5.05.00.08.00	631009000 0337
Amtsgericht Rüdeshheim am Rhein Gerichtsstraße 9 6220 Rüdeshheim am Rhein Tel. (0 67 22) 20 21-24	4.05.42.96.00	439013050 0320	Justizvollzugsanstalt Kassel I Postfach 10 19 46 Theodor-Fließner-Straße 12 3500 Kassel Tel. (05 61) 20 51	5.05.00.09.00	611000000 0338
Amtsgericht Wiesbaden Gerichtsstraße 2 6200 Wiesbaden Tel. (0 61 21) 3 54-1	4.05.42.97.00	414000000 0321	Justizvollzugsanstalt Kassel I, Zweiganstalt Kassel Postfach 10 19 24 Leipzigerstraße 11 3500 Kassel Tel. (05 61) 20 51	5.05.00.09.01	611000000 0339
Verwaltungsgerichte (4 und 1 Außenstelle)			Justizvollzugsanstalt Kassel II — Sozialtherapeutische Anstalt — Postfach 10 19 04 Windmühlenstraße 35 3500 Kassel Tel. (05 61) 20 51	5.05.00.10.00	611000000 0352
Verwaltungsgericht Frankfurt am Main Postfach 90 09 09 Adalbertstraße 44-48 6000 Frankfurt am Main 90 Tel. (06 9) 13 67-1	4.05.43.01.00	412000000 0322	Justizvollzugsanstalt Limburg a. d. Lahn Walderdorffstraße 16 6250 Limburg a. d. Lahn Tel. (0 64 31) 60 43-45	5.05.00.11.00	533009000 0340
Verwaltungsgericht Darmstadt Neckarstraße 3 6100 Darmstadt Tel. (0 61 51) 12-1	4.05.43.02.00	411000000 0323	Justizvollzugsanstalt Rockenberg Postfach 20 Marienschloß 1 6309 Rockenberg 1 Tel. (0 60 33) 86-1	5.05.00.12.00	440022000 0341
Verwaltungsgericht Kassel Brüder-Grimm-Platz 3 3500 Kassel Tel. (05 61) 10 07-1	4.05.43.03.00	611000000 0324	Justizvollzugsanstalt Schwalmstadt Postfach 21 50 Paradeplatz 5 3578 Schwalmstadt 2 Tel. (0 66 91) 77-0	5.05.00.13.00	634022000 0343
Verwaltungsgericht Wiesbaden Luiseplatz 5 6200 Wiesbaden Tel. (0 61 21) 36 81	4.05.43.04.00	414000000 0325	Justizvollzugsanstalt Wiesbaden Holzstraße 29 6200 Wiesbaden Tel. (0 61 21) 4 93-0	5.05.00.14.00	414000000 0344
Verwaltungsgericht Wiesbaden, Kammern Gießen Lahnstraße 31 6300 Gießen Tel. (06 41) 7 50 61-62	4.05.43.04.01	531005000 0287	Jugendarrestanstalten (2)		
2. Einrichtungen des Landes			Jugendarrestanstalt Gelnhausen Jahnstraße 3 6460 Gelnhausen Tel. (0 60 51) 28 69	5.05.00.32.00	435010000 0342
Justizvollzugsanstalten (14 und 5 Zweiganstalten)			Jugendarrestanstalt Kaufungen Leipziger Straße 419 3504 Kaufungen 1 Tel. (0 56 05) 22 58	5.05.00.33.00	633015000 0351
Justizvollzugsanstalt Butzbach Postfach 3 20 Kleebergerstraße 23 6308 Butzbach Tel. (0 60 33) 61 77-79	5.05.00.01.00	440005000 0326	Aus- und Fortbildungsstätte für Justizvoll- zugsbedienstete des Landes Hessen (1) — H.-B.-Wagnitz-Seminar — Postfach 20 Marienschloß 1 6309 Rockenberg Tel. (0 60 33) 86-1	5.05.00.35.00	440022000 0260
Justizvollzugsanstalt Butzbach, Zweiganstalt Friedberg (Hessen) Homburger Straße 18 6360 Friedberg (Hessen) Tel. (0 60 31) 90 51-56	5.05.00.01.01	440008000 0327	Geschäftsbereich: Der Hessische Minister der Finanzen		
Justizvollzugsanstalt Butzbach, Zweiganstalt Gießen Ostanlage 15 6300 Gießen Tel. (06 41) 30 81	5.05.00.01.02	531005000 0328	1.1 Oberste Landesbehörde		
Justizvollzugsanstalt Darmstadt — Fritz-Bauer-Haus — Postfach 13 01 34 Marienburgstraße 74 6100 Darmstadt 13 Tel. (0 61 51) 12 42 15	5.05.00.02.00	411000070 0329	Der Hessische Minister der Finanzen (mit Staatshauptk. Hessen u. RPA oberste LB) Postfach 31 80 Friedrich-Ebert-Allee 8 6200 Wiesbaden 1 Tel. (0 61 21) 32-1		
Justizvollzugsanstalt Dieburg Altstadt 25 6110 Dieburg Tel. (0 60 71) 2 50 61-64	5.05.00.03.00	432004000 0330	1.06.00.00.00 414000000 3353		
Justizvollzugsanstalt Frankfurt am Main 1 Postfach 42 85 Obere Kreuzäckerstr. 6-8 6000 Frankfurt am Main Tel. (06 9) 1 53 61	5.05.00.04.00	412000000 0331			

Dienststelle	Dienststellen- schlüssel- nummer	Dienst- stellen- nummer	Dienststelle	Dienststellen- schlüssel- nummer	Dienst- stellen- nummer
1.2 Landesoberbehörden					
Zentrale Vergütungs- und Lohnstelle Hes- sen (1) Postfach 10 41 29 Wilhelmshöher Allee 64 3500 Kassel 1 Tel. (05 61) 10 08-1	2.06.11.00.00	611000000 0366	Finanzamt Bad Schwalbach Postfach 11 65 Rheinstraße 3 6208 Bad Schwalbach 1 Tel. (0 61 24) 5 04-0	4.06.44.04.00	439002020 0371
Zentrale Besoldungsstelle Hessen (1) Postfach 15 67 Mainzer Straße 35 6209 Wiesbaden 1 Tel. (0 61 21) 3 44-1	2.06.12.00.00	414000000 0354	Finanzamt Bensheim Postfach 6 00 Wilhelmstraße 52 6140 Bensheim 1 Tel. (0 62 51) 15-1	4.06.44.05.00	431002000 0372
Landesbeschaffungsstelle Hessen (1) Postfach 39 60 Mainzer Str. 75 6200 Wiesbaden 1 Tel. (0 61 21) 32-1	2.06.17.00.00	414000000 0355	Finanzamt Bensheim, Außenstelle Fürth Postfach 14 54 Erbacher Straße 23 6149 Fürth 1 Tel. (0 62 53) 40 46	4.06.44.05.01	431007000 0373
1.3 Landesmittelbehörden					
Oberfinanzdirektion Frankfurt am Main Postfach 11 14 31 Adickesallee 32 6000 Frankfurt am Main 11 Tel. (06 9) 15 60-1	3.06.44.00.00	412000000 0357	Finanzamt Biedenkopf Postfach 12 60 Im Feldchen 2 3560 Biedenkopf 1 Tel. (0 64 61) 20 64	4.06.44.06.00	534004000 0374
1.4 Untere Landesbehörden					
Staatliche Rechnungsprüfungsämter (3)					
Staatliches Rechnungsprüfungsamt Darm- stadt Neckarstraße 4-6 6100 Darmstadt 11 Tel. (0 61 51) 12-1	4.06.00.01.00	411000000 0358	Finanzamt Darmstadt Postfach 11 04 49 Lindenhofstraße 15 6100 Darmstadt 11 Tel. (0 61 51) 1 02-1	4.06.44.07.00	411000000 0375
Staatliches Rechnungsprüfungsamt Kassel Bodelschwinghstraße 2 3500 Kassel 1 Tel. (05 61) 77 30 56	4.06.00.02.00	611000000 0359	Finanzamt Dieburg Postfach 12 09 Marienstraße 19 6110 Dieburg 1 Tel. (0 60 71) 26 81	4.06.44.08.00	432004000 0376
Staatliches Rechnungsprüfungsamt Wies- baden Postfach 55 06 Mainzer Str. 75 6200 Wiesbaden 1 Tel. (0 61 21) 3 53-1	4.06.00.03.00	414000000 0360	Finanzamt Dillenburg Postfach 2 49 Hindenburgstraße 19 6340 Dillenburg 1 Tel. (0 27 71) 50 21	4.06.44.09.00	532006000 0377
Staatskassen (6)					
Staatskasse Bad Hersfeld Postfach 5 52 Im Stift 7 6430 Bad Hersfeld 1 Tel. (0 66 21) 2 08-0	4.06.00.11.00	632002000 0361	Finanzamt Eschwege Postfach 2 80 Breslauer Straße 2 3440 Eschwege 1 Tel. (0 56 51) 85 41	4.06.44.10.00	636003000 0378
Staatskasse Darmstadt Neckarstraße 3 6100 Darmstadt 11 Tel. (0 61 51) 12-1	4.06.00.12.00	411000000 0362	Finanzamt Frankenberg (Eder) Postfach 11 60 Geismarer Straße 16 3558 Frankenberg (Eder) 1 Tel. (0 64 51) 40 81	4.06.44.11.00	635011000 0379
Staatskasse Frankfurt am Main Postfach 70 11 29 Burnitzstraße 53 6000 Frankfurt am Main 70 Tel. (06 9) 63 30 60	4.06.00.13.00	412000000 0363	Finanzamt Frankfurt am Main-Börse Postfach 28 05 Börsenstraße 2-4 6000 Frankfurt am Main 1 Tel. (06 9) 21 90-1	4.06.44.12.00	412000000 0412
Staatskasse Gießen Postfach 11 11 40 Goethestraße 69 6300 Gießen 11 Tel. (06 41) 7 20 37	4.06.00.14.00	531005000 0364	Finanzamt Frankfurt am Main-Hamburger Allee Postfach 90 03 41 Hamburger Allee 22 6000 Frankfurt am Main 90 Tel. (06 9) 79 25-1	4.06.44.13.00	412000000 0382
Staatskasse Kassel Postfach 10 35 69 Fünfensterstraße 6 3500 Kassel 1 Tel. (05 61) 1 69 15	4.06.00.15.00	611000000 0365	Finanzamt Frankfurt am Main-Höchst Postfach 80 03 22 Hospitalstraße 16a 6230 Frankfurt am Main 80 Tel. (06 9) 31 08-1	4.06.44.14.00	412000360 0383
Staatskasse Wiesbaden Postfach 55 20 Dostojewskistraße 8 6200 Wiesbaden 1 Tel. (0 61 21) 8 13-1	4.06.00.17.00	414000000 0367	Finanzamt Frankfurt am Main-Stiftstraße Postfach 28 04 Stiftstraße 17 6000 Frankfurt am Main 1 Tel. (06 9) 13 03-1	4.06.44.15.00	412000000 0381
Finanzämter (44 und 1 Außenstelle)					
Finanzamt Alsfeld Postfach 2 40 Schwabenröder Straße 5 6320 Alsfeld 1 Tel. (0 66 31) 50 84	4.06.44.01.00	535001000 0368	Finanzamt Frankfurt am Main-Taunustor Postfach 28 06 Taunustor 2-4 6000 Frankfurt am Main 1 Tel. (06 9) 25 44-1	4.06.44.16.00	412000000 0380
Finanzamt Bad Hersfeld Postfach 5 68 Im Stift 7 6430 Bad Hersfeld 1 Tel. (0 66 21) 2 08-0	4.06.44.02.00	632002000 0369	Finanzamt Friedberg (Hessen) Postfach 10 03 62 Leonhardstraße 10 6360 Friedberg (Hessen) 1 Tel. (0 60 31) 49-1	4.06.44.17.00	440008000 0384
Finanzamt Bad Homburg v. d. Höhe Postfach 14 45 Promenade 8-10 6380 Bad Homburg v. d. Höhe 1 Tel. (0 61 72) 1 07-1	4.06.44.03.00	434001000 0370	Finanzamt Frittlar Postfach 68 Georgengasse 5 3580 Frittlar 1 Tel. (0 56 22) 81-1	4.06.44.18.00	634005000 0391
			Finanzamt Fulda Postfach 3 46 Heinrich-von-Bibra-Platz 3 6400 Fulda 1 Tel. (06 61) 2 92-0	4.06.44.19.00	631009000 0385
			Finanzamt Gelnhausen Postfach 14 60 Frankfurter Straße 14 6460 Gelnhausen 1 Tel. (0 60 51) 86-1	4.06.44.20.00	435010000 0386

Dienststelle	Dienststellen- schlüssel- nummer	Dienst- stellen- nummer	Dienststelle	Dienststellen- schlüssel- nummer	Dienst- stellen- nummer
Finanzamt Gießen Postfach 11 04 40 Goethestraße 58 6300 Gießen 11 Tel. (06 41) 70 01-1	4.06.44.21.00	531005000 0387	Finanzamt Schwalmstadt Postfach 21 60 Landgraf-Philipp-Straße 15 3578 Schwalmstadt 2 Tel. (0 66 91) 40 59	4.06.44.39.00	634022000 0409
Finanzamt Groß-Gerau Postfach 12 62 Adolf-Göbel-Straße 24 6080 Groß-Gerau 1 Tel. (0 61 52) 7 11-1	4.06.44.22.00	433006030 0388	Finanzamt Weilburg Postfach 14 40 Kruppstraße 1 6290 Weilburg 1 Tel. (0 64 71) 3 00 61	4.06.44.40.00	533017000 0405
Finanzamt Hanau Postfach 14 52 Freiheitsplatz 2-4 6450 Hanau 1 Tel. (0 61 81) 1 01-1	4.06.44.23.00	435014000 0389	Finanzamt Wetzlar Postfach 15 20 Frankfurter Straße 59 6330 Wetzlar 1 Tel. (0 64 41) 2 02-0	4.06.44.41.00	532023000 0406
Finanzamt Hofgeismar Postfach 12 40 Altstädter Kirchplatz 10 3520 Hofgeismar 1 Tel. (0 56 71) 7 67	4.06.44.24.00	633013000 0390	Finanzamt Wiesbaden I Postfach 24 69 Dostojewskistraße 8 6200 Wiesbaden 1 Tel. (0 61 21) 8 13-1	4.06.44.42.00	414000000 0407
Finanzamt Kassel-Goethestraße Postfach 10 12 29 Goethestraße 43 3500 Kassel 1 Tel. (05 61) 7 01-1	4.06.44.25.00	611000000 0393	Finanzamt Wiesbaden II Postfach 24 69 Dostojewskistraße 8 6200 Wiesbaden 1 Tel. (0 61 21) 8 13-1	4.06.44.43.00	414000000 0410
Finanzamt Kassel-Spohrstraße Postfach 10 12 49 Spohrstraße 7 3500 Kassel 1 Tel. (05 61) 7 02-1	4.06.44.26.00	611000000 0392	Finanzamt Witzenhausen Postfach 1 08 Südbahnhofstraße 37 3430 Witzenhausen 1 Tel. (0 55 42) 30 74	4.06.44.44.00	636016000 0408
Finanzamt Korbach Postfach 12 40 Westwall 20 3540 Korbach 1 Tel. (0 56 31) 5 63-0	4.06.44.27.00	635015000 0394	Staatsbauämter (16)		
Finanzamt Langen Postfach 12 80 Zimmerstraße 27 6070 Langen 1 Tel. (0 61 03) 5 91-0	4.06.44.28.00	438006000 0395	Staatsbauamt Arolsen Postfach 2 49 Unter den Eichen 2 3548 Arolsen 1 Tel. (0 56 91) 60 90, 60 97-99	4.06.44.51.00	635002000 0413
Finanzamt Lauterbach (Hessen) Postfach 4 Bahnhofstraße 69 6420 Lauterbach (Hessen) 1 Tel. (0 66 41) 20 04	4.06.44.29.00	535011000 0396	Staatsbauamt Bad Hersfeld Postfach 5 73 Hubertusweg 19 6430 Bad Hersfeld 1 Tel. (0 66 21) 2 07-0	4.06.44.52.00	632002000 0414
Finanzamt Limburg a. d. Lahn Postfach 14 65 Walderdorffstraße 11 6250 Limburg a. d. Lahn 1 Tel. (0 64 31) 2 08-1	4.06.44.30.00	533009000 0397	Staatsbauamt Darmstadt Postfach 11 10 20 Zeughausstraße 2-4 6100 Darmstadt 11 Tel. (0 61 51) 12-1	4.06.44.53.00	411000000 0415
Finanzamt Marburg Postfach 14 69 Biegenstraße 9 3550 Marburg 1 Tel. (0 64 21) 2 07-1	4.06.44.31.00	534014000 0398	Staatsbauamt Frankfurt am Main I Gutleutstraße 14 6000 Frankfurt am Main 1 Tel. (06 9) 23 03 81	4.06.44.54.00	412000000 0416
Finanzamt Melsungen Postfach 2 60 Kasseler Str. 31 3508 Melsungen 1 Tel. (0 56 61) 76-0	4.06.44.32.00	634014000 0399	Staatsbauamt Friedberg (Hessen) Postfach 23 10 Schützenrain 5-7 6360 Friedberg (Hessen) 1 Tel. (0 60 31) 40 94	4.06.44.55.00	440008000 0419
Finanzamt Michelstadt Postfach 31 80 Erbacher Straße 48 6120 Michelstadt 1 Tel. (0 60 61) 78-0	4.06.44.33.00	437011000 0400	Staatsbauamt Fulda Postfach 10 40 Schillerstraße 8 6400 Fulda 1 Tel. (06 61) 6 90 53	4.06.44.56.00	631009000 0420
Finanzamt Nidda Postfach 11 80 Schillerstraße 38 6478 Nidda 1 Tel. (0 60 43) 8 05-0	4.06.44.34.00	440016000 0401	Staatsbauamt Gießen Postfach 11 11 20 Leihgesterner Weg 52 6300 Gießen 11 Tel. (06 41) 7 02-1	4.06.44.57.00	531005000 0421
Finanzamt Offenbach am Main-Land Postfach 3 56 Bieberer Straße 59 6050 Offenbach am Main 1 Tel. (06 9) 80 91-1	4.06.44.35.00	413000000 0411	Staatsbauamt Schwalmstadt Postfach 22 60 Landgraf-Philipp-Straße 19 3578 Schwalmstadt 2 Tel. (0 66 91) 30 58	4.06.44.58.00	634022130 0422
Finanzamt Offenbach am Main-Stadt Postfach 2 39 Bieberer Straße 59 6050 Offenbach am Main 1 Tel. (06 9) 80 91-1	4.06.44.36.00	413000000 0402	Staatsbauamt Kassel Postfach 41 01 27 Goethestraße 46 3500 Kassel 41 Tel. (05 61) 7 17 61	4.06.44.59.00	611000000 0423
Finanzamt Rotenburg a. d. Fulda Postfach 12 20 Weidenbergstraße 11 6442 Rotenburg a. d. Fulda 1 Tel. (0 66 23) 30 81	4.06.44.37.00	632018000 0403	Staatsbauamt Marburg Postfach 5 36 Bismarckstraße 32 3550 Marburg 1 Tel. (0 64 21) 2 30 63	4.06.44.60.00	534014000 0424
Finanzamt Rüdeshelm am Rhein Postfach 12 80 Hugo-Asbach-Straße 3-7 6220 Rüdeshelm am Rhein 1 Tel. (0 67 22) 20 61	4.06.44.38.00	439013040 0404	Staatsbauamt Wetzlar Turmstraße 20 6330 Wetzlar 1 Tel. (0 64 41) 4 60 71	4.06.44.61.00	532023000 0425
			Staatsbauamt Wiesbaden Bahnhofstr. 15-17 6200 Wiesbaden 1 Tel. (0 61 21) 1 35-0	4.06.44.62.00	414000000 0428

Dienststelle	Dienststellen- schlüssel- nummer	Dienst- stellen- nummer	Dienststelle	Dienststellen- schlüssel- nummer	Dienst- stellen- nummer
Staatliches Hochschulbauamt Darmstadt Alexanderstraße 22 6100 Darmstadt 1 Tel. (0 61 51) 12-1	4.06.44.63.00	411000000 0430	Hessisches Staatsbad Bad Salzhausen — Kurverwaltung — Postfach 21 60 6478 Nidda 11 Tel. (0 60 43) 5 61	5.06.00.03.03	440016010 0448
Staatsbauamt Frankfurt am Main II Postfach 90 08 45 Senckenberganlage 31 6000 Frankfurt am Main 90 Tel. (06 9) 7 98-1	4.06.44.64.00	412000000 0431	Hessisches Staatsbad Bad Schwalbach — Kurverwaltung — Postfach 67 6208 Bad Schwalbach 1 Tel. (0 61 24) 50 20	5.06.00.03.04	439002020 0449
Staatliches Hochschulbauamt Marburg Postfach 23 40 Uni-Neubaugebiet Lahnberg 3550 Marburg 1 Tel. (0 64 21) 28-1	4.06.44.66.00	534014000 0433	Hessisches Staatsbad Bad Wildungen — Kurverwaltung — Postfach 3 14 3590 Bad Wildungen 1 Tel. (0 56 21) 60 54	5.06.00.03.05	635003000 0450
Staatliches Hochschulbauamt Kassel Wilhelmshöher Allee 273 3500 Kassel 1 Tel. (05 61) 3 09 01	4.06.44.67.00	611000000 0434	Hessisches Staatsbad Schlagenbad — Kurverwaltung — 6229 Schlagenbad 1 Tel. (0 61 29) 41-1	5.06.00.03.06	439014050 0451
Ämter für Verteidigungslasten (2 und 3 Nebenstellen)			Ferienhotels des Landes Hessen — Verwaltung — (1) (Personalunion mit Hauptver- waltung der Hessischen Staatsbäder) sowie Ferienhotels (4)		
Amt für Verteidigungslasten Frankfurt am Main Allerheiligentor 2 6000 Frankfurt am Main 1 Tel. (06 9) 2 03 61	4.06.44.71.00	412000000 0435	Ferienhotels des Landes Hessen — Verwaltung — Schloß Biebrich 6200 Wiesbaden 1 Tel. (0 61 21) 6 50 35	5.06.00.04.00	414000000 0452
Amt für Verteidigungslasten Frankfurt am Main, Nebenstelle Wiesbaden Postfach 12 24 Dostojewskistraße 8 6200 Wiesbaden 1 Tel. (0 61 21) 8 13-1	4.06.44.71.01	414000000 0440	Waldhotel — Ferienhotel des Landes Hessen A-6323 Bad Häring (Österreich) Tel. (00 43 53 32) 72 51	5.06.00.04.01	0453
Amt für Verteidigungslasten Gießen Postfach 51 09 Lutherberg 3 6300 Gießen 1 Tel. (06 41) 4 20 81	4.06.44.72.00	531005000 0438	Parkhotel Post — Ferienhotel des Landes Hessen CH-3803 Beatenberg (Schweiz) Tel. (00 41 36) 41 14 74	5.06.00.04.02	0454
Amt für Verteidigungslasten Gießen, Nebenstelle Kassel Postfach 10 01 22 Breitscheidstraße 72 3500 Kassel 1 Tel. (05 61) 3 09 41	4.06.44.72.01	611000000 0437	Parkhotel Sonne — Ferienhotel des Landes Hessen 7869 Schönau (Schwarzwald) Tel. (0 76 73) 2 07	5.06.00.04.03	0455
Amt für Verteidigungslasten Gießen, Nebenstelle Bad Hersfeld Postfach 5 74 Im Stift 5 6430 Bad Hersfeld 1 Tel. (0 66 21) 29 32	4.06.44.72.02	632002000 0439	Berghotel Hessenland — Ferienhotel des Landes Hessen 8980 Oberstdorf 1/Tiefenbach Tel. (0 83 22) 48 27	5.06.00.04.04	0456
Geschäftsf. Vertreter der Interessen des Ausgleichsfonds im Lande Hessen zugleich VIA in Wiesbaden (1) Postfach 24 69 Dostojewskistraße 8 6200 Wiesbaden Tel. (0 61 21) 81 35 83-84	4.06.44.81.0'	414000000 0441	Burgen und Schlösser des Landes Hessen (Gaststätten und Hotels) — Verwaltung — (1) (Personalunion mit Hauptverwaltung der Hessischen Staatsbäder)		
2. Einrichtungen des Landes			Burgen u. Schlösser d. Landes Hessen (Gaststätten u. Hotels) — Verwaltung — Schloß Biebrich 6200 Wiesbaden 1 Tel. (0 61 21) 6 50 35	5.06.00.05.00	414000000 0457
Verwaltungsfachhochschule in Rotenburg a. d. Fulda, Fachbereiche Rechtspflege und Steuer (1) Postfach 11 20 Josef-Durstewitz-Straße 2-6 6442 Rotenburg a. d. Fulda 1 Tel. (0 66 23) 30 71	5.06.00.01.00	632018000 0442	Freilichtmuseum Hessenpark — Verwaltung — (1) (Personalunion mit Hauptver- waltung der Hessischen Staatsbäder) sowie Freilichtmuseum Hessenpark (1)		
Landesfinanzschule Hessen (1) Postfach 12 40 Schloß 6442 Rotenburg a. d. Fulda 1 Tel. (0 66 23) 20 55	5.06.00.02.00	632018000 0443	Freilichtmuseum Hessenpark — Verwaltung — Schloß Biebrich 6200 Wiesbaden 1 Tel. (0 61 21) 6 50 35	5.06.00.06.00	414000000 0429
Hessische Staatsbäder — Hauptverwaltung der Hessischen Staatsbäder (1) sowie Staatsbäder (6) —			Freilichtmuseum Hessenpark 6392 Neu-Anspach 1 Tel. (0 60 81) 90 81	5.06.00.06.01	434007000 0436
Hessische Staatsbäder — Hauptverwaltung — Schloß Biebrich 6200 Wiesbaden 1 Tel. (0 61 21) 6 50 35	5.06.00.03.00	414000000 0445	Hessische Lotterieverwaltung (1) Postfach 31 80 Friedrich-Ebert-Allee 8 6200 Wiesbaden 1 Tel. (0 61 21) 32-1		
Hessisches Staatsbad Bad Hersfeld — Kurverwaltung — Postfach 5 62 6430 Bad Hersfeld 1 Tel. (0 66 21) 7 60 30, 39	5.06.00.03.01	632002000 0446	Geschäftsbereich: Der Hessische Minister für Wirtschaft und Technik		
Hessisches Staatsbad Bad Nauheim — Kurverwaltung — Postfach 17 60 Ludwigstraße 20/22 6350 Bad Nauheim 1 Tel. (0 60 32) 3 44-1	5.06.00.03.02	440002000 0447	1.1 Oberste Landesbehörde		
Der Hessische Minister für Wirtschaft und Technik			Der Hessische Minister für Wirtschaft und Technik Postfach 31 29 Kaiser-Friedrich-Ring 75 6200 Wiesbaden Tel. (0 61 21) 81 51	1.07.00.00.00	414000000 0458
1.3 Landesmittelbehörden			Hessisches Landesamt für Straßenbau (1) sowie Baustoff- und Bodenprüfstellen (3)		
Hessisches Landesamt für Straßenbau			Hessisches Landesamt für Straßenbau Postfach 32 27 Wilhelmstraße 10 6200 Wiesbaden Tel. (0 61 21) 36 61	3.07.45.00.00	414000000 0459
Baustoff- und Bodenprüfstelle Darmstadt des Hess. Landesamts für Straßenbau			Baustoff- und Bodenprüfstelle Darmstadt des Hess. Landesamts für Straßenbau Heinrichstraße 60 6100 Darmstadt Tel. (0 61 51) 4 80 81-82	3.07.45.00.01	411000000 057b

Dienststelle	Dienststellen- schlüssel- nummer	Dienst- stellen- nummer	Dienststelle	Dienststellen- schlüssel- nummer	Dienst- stellen- nummer
Baustoff- und Bodenprüfstelle Wetzlar des Hess. Landesamts für Straßenbau Am Güterbahnhof 6330 Wetzlar Tel. (0 64 41) 4 49 51	3.07.45.00.02	532023000 0577	Straßenbauamt Darmstadt, Straßenmeisterei Groß-Gerau Schlesische Straße 7 6080 Groß-Gerau Tel. (0 61 52) 78 90	4.07.45.03.01	433006030 0478
Baustoff- und Bodenprüfstelle Kassel des Hess. Landesamts für Straßenbau Postfach 42 02 29 Knorrstraße 32 3500 Kassel 1 Tel. (05 61) 70 51	3.07.45.00.03	611000000 0582	Straßenbauamt Darmstadt, Straßenmeisterei Groß-Umstadt Spremberger Straße 28 6114 Groß-Umstadt Tel. (0 60 78) 34 15	4.07.45.03.02	432010030 0479
Hessisches Oberbergamt (1) Paulinenstraße 5 6200 Wiesbaden Tel. (0 61 21) 30 20 26	3.07.46.00.00	414000000 0460	Straßenbauamt Darmstadt, Straßenmeisterei Pfungstadt Bergstraße 103 6102 Pfungstadt Tel. (0 61 57) 27 72	4.07.45.03.03	432018040 0481
Hessische Eichdirektion (1) Holzhofallee 3 6100 Darmstadt Tel. (0 61 51) 12 55 53	3.07.47.00.00	411000000 0461	Straßenbauamt Dillenburg Postfach 14 43 Moritzstraße 16 6340 Dillenburg Tel. (0 27 71) 3 50 01	4.07.45.04.00	532006000 0483
Hessisches Landesvermessungsamt (1) Postfach 32 49 Schaperstraße 16 6200 Wiesbaden Tel. (0 61 21) 53 50	3.07.48.00.00	414000000 0462	Straßenbauamt Dillenburg, Straßenmeisterei Wetzlar Frankfurter Straße 95 6330 Wetzlar Tel. (0 64 41) 7 10 21	4.07.45.04.01	532023090 0484
1.4 Untere Landesbehörden			Straßenbauamt Dillenburg, Straßenmeisterei Dillenburg Alte Rheinstraße 6340 Dillenburg Tel. (0 27 71) 3 40 14	4.07.45.04.02	532006000 0485
Straßenbauämter (15) einschließlich Straßenmeistereien (73)			Straßenbauamt Dillenburg, Straßenmeisterei Herborm Alsbach-Straße 4 6348 Herborm Tel. (0 27 72) 35 21	4.07.45.04.03	532012000 0486
Straßenbauamt Arolsen Postfach 14 60 Große Allee 22 3548 Arolsen Tel. (0 56 91) 8 30	4.07.45.01.00	635002000 0465	Straßenbauamt Dillenburg, Straßenmeisterei Solms Riemannstraße 9 6336 Solms-Niederbiel Tel. (0 64 42) 2 27 98	4.07.45.04.04	532021030 0488
Straßenbauamt Arolsen, Straßenmeisterei Arolsen Marsberger Straße 3 3548 Arolsen-Helsen Tel. (0 56 91) 36 25	4.07.45.01.01	635002040 0466	Straßenbauamt Eschwege Postfach 3 80 Kurt-Holzappel-Straße 37 3440 Eschwege Tel. (0 56 51) 85 11-14	4.07.45.05.00	636003000 0489
Straßenbauamt Arolsen, Straßenmeisterei Korbach Am Mühlweg 4 3540 Korbach Tel. (0 56 31) 27 14	4.07.45.01.02	635015000 0467	Straßenbauamt Eschwege, Straßenmeisterei Hess. Lichtenau Günsterröder Straße 12 3436 Hess. Lichtenau Tel. (0 56 02) 23 58	4.07.45.05.01	636006000 0490
Straßenbauamt Arolsen, Straßenmeisterei Bad Wildungen Gifflitzer Straße 17 3590 Bad Wildungen Tel. (0 56 21) 20 73	4.07.45.01.03	635003000 0468	Straßenbauamt Eschwege, Straßenmeisterei Ringgau Landstraße 156 3441 Ringgau-Netra Tel. (0 56 59) 5 09	4.07.45.05.02	636010040 0492
Straßenbauamt Arolsen, Straßenmeisterei Battenberg Biedenkopfer Straße 18 3559 Battenberg (Eder) Tel. (0 64 52) 4 32	4.07.45.01.04	635004000 0530	Straßenbauamt Eschwege, Straßenmeisterei Meissner Am Chattenloh 2 3447 Meissner Tel. (0 56 57) 4 55	4.07.45.05.03	636008000 0493
Straßenbauamt Arolsen, Straßenmeisterei Frankenberg Auestraße 11 3558 Frankenberg (Eder) Tel. (0 64 51) 80 84	4.07.45.01.05	635011000 0531	Straßenbauamt Eschwege, Straßenmeisterei Witzenhausen Mündener Straße 21a 3430 Witzenhausen Tel. (0 55 42) 33 96	4.07.45.05.04	636016000 0494
Straßenbauamt Bensheim Gärtnerweg 29 6140 Bensheim Tel. (0 62 51) 60 16	4.07.45.02.00	431002000 0471	Straßenbauamt Frankfurt Postfach 1 67 49 Münchener Straße 34 6000 Frankfurt am Main Tel. (06 9) 2 57 81	4.07.45.06.00	412000000 0580
Straßenbauamt Bensheim, Straßenmeisterei Beerfelden Birkenhöhe 60 6124 Beerfelden Tel. (0 60 68) 22 02	4.07.45.02.01	437002000 0472	Straßenbauamt Frankfurt, Straßenmeisterei Langen Darmstädter Straße 70 6070 Langen Tel. (0 61 03) 2 38 35	4.07.45.06.01	438006000 0480
Straßenbauamt Bensheim, Straßenmeisterei Bensheim Carl-Benz-Straße 6 6140 Bensheim Tel. (0 62 51) 27 17	4.07.45.02.02	431002000 0473	Straßenbauamt Frankfurt, Straßenmeisterei Seligenstadt Aschaffener Straße 94 6453 Seligenstadt Tel. (0 61 82) 31 95	4.07.45.06.02	438013030 0482
Straßenbauamt Bensheim, Straßenmeisterei Fürth Steinbacher Straße 57 6149 Fürth Tel. (0 62 53) 57 24	4.07.45.02.03	431007000 0474	Straßenbauamt Frankfurt, Straßenmeisterei Usingen Stockheimer Weg 6390 Usingen Tel. (0 60 81) 22 22	4.07.45.06.03	434011000 0545
Straßenbauamt Bensheim, Straßenmeisterei Reichelsheim Rodensteiner Straße 38 6101 Reichelsheim (Odenwald) Tel. (0 61 64) 15 51	4.07.45.02.04	437001000 0475	Straßenbauamt Frankfurt, Straßenmeisterei Hofheim Rheingaustraße 128 6238 Hofheim am Taunus Tel. (0 61 92) 3 74 26	4.07.45.06.04	436007020 0550
Straßenbauamt Bensheim, Straßenmeisterei Reichelsheim Rodensteiner Straße 38 6101 Reichelsheim (Odenwald) Tel. (0 61 64) 15 51	4.07.45.02.05	437013000 0476			
Straßenbauamt Darmstadt Postfach 40 50 Groß-Gerauer Weg 4 6100 Darmstadt Tel. (0 61 51) 33 06-1	4.07.45.03.00	411000000 0477			

Dienststelle	Dienststellen- schlüssel- nummer	Dienst- stellen- nummer	Dienststelle	Dienststellen- schlüssel- nummer	Dienst- stellen- nummer		
Straßenbauamt Frankfurt, Straßenmeisterei Königstein Limburger Straße 50 6240 Königstein im Taunus Tel. (0 61 74) 32 06	4.07.45.06.05	434005000	0551	Straßenbauamt Hanau, Straßenmeisterei Gelnhausen Frankfurter Straße 57 6460 Gelnhausen Tel. (0 60 51) 34 36	4.07.45.09.02	435010000	0512
Straßenbauamt Fulda Postfach 4 47 Schillerstraße 8 6400 Fulda Tel. (06 61) 69 82	4.07.45.07.00	631009000	0495	Straßenbauamt Hanau, Straßenmeisterei Wächtersbach Industriestraße 17 6480 Wächtersbach Tel. (0 60 53) 98 00	4.07.45.09.03	435029000	0513
Straßenbauamt Fulda, Straßenmeisterei Eiterfeld Hünfelder Straße 12 6419 Eiterfeld 1 Tel. (0 66 72) 3 42	4.07.45.07.01	631007000	0496	Straßenbauamt Hanau, Straßenmeisterei Bruchköbel An der Mittelbacher Straße 6454 Bruchköbel Tel. (0 61 81) 7 34 16	4.07.45.09.04	435006000	0514
Straßenbauamt Fulda, Straßenmeisterei Fulda Petersberger Straße 188 6400 Fulda Tel. (06 61) 6 52 52	4.07.45.07.02	631009000	0497	Straßenbauamt Hanau, Straßenmeisterei Sterbfritz Feldstraße 9 6492 Sinnthal Tel. (0 66 64) 5 94	4.07.45.09.05	435027000	0515
Straßenbauamt Fulda, Straßenmeisterei Gersfeld Schachener Straße 14 6412 Gersfeld Tel. (0 66 54) 2 09	4.07.45.07.03	631010000	0498	Straßenbauamt Bad Hersfeld Hubertusweg 19 6430 Bad Hersfeld Tel. (0 66 21) 2 07-0	4.07.45.10.00	632002000	0516
Straßenbauamt Fulda, Straßenmeisterei Hünfeld Im Honigfeld 6418 Hünfeld 1 Tel. (0 66 52) 24 07	4.07.45.07.04	631015000	0499	Straßenbauamt Bad Hersfeld, Straßenmeisterei Bad Hersfeld Hünfelder Straße 70 6430 Bad Hersfeld Tel. (0 66 21) 7 36 44	4.07.45.10.01	632002000	0517
Straßenbauamt Fulda, Straßenmeisterei Neuhof Elbestraße 1 6404 Neuhof Tel. (0 66 55) 17 72	4.07.45.07.05	631018000	0500	Straßenbauamt Bad Hersfeld, Straßenmeisterei Wildeck-Hönebach Thüringer Straße 1B 6444 Wildeck, Hess.2 Tel. (0 66 78) 3 24	4.07.45.10.02	632020000	0518
Straßenbauamt Fulda, Straßenmeisterei Tann Torgartenstraße 11 6413 Tann 1 Tel. (0 66 82) 2 79	4.07.45.07.06	631023000	0501	Straßenbauamt Bad Hersfeld, Straßenmeisterei Rotenburg Im Heienbach 17 6442 Rotenburg a. d. Fulda Tel. (0 66 23) 73 28	4.07.45.10.03	632018000	0520
Straßenbauamt Gießen Postfach 11 05 80 Marburger Straße 91 6300 Gießen Tel. (06 41) 3 04-1	4.07.45.08.00	531005000	0502	Straßenbauamt Kassel Postfach 10 17 80 Kölnische Straße 69 3500 Kassel Tel. (05 61) 70 51	4.07.45.11.00	611000000	0522
Straßenbauamt Gießen, Straßenmeisterei Butzbach Butzbacher Straße 72 6309 Butzbach-Niederweisel Tel. (0 60 33) 50 19	4.07.45.08.01	440005110	0504	Straßenbauamt Kassel, Straßenmeisterei Baunatal Bauhof Knallhütte 3507 Baunatal Tel. (05 61) 9 21 11	4.07.45.11.01	633003000	0524
Straßenbauamt Gießen, Straßenmeisterei Friedberg Frankfurter Straße 48 6360 Friedberg (Hessen) Tel. (0 60 31) 27 84	4.07.45.08.02	440008000	0505	Straßenbauamt Kassel, Straßenmeisterei Borken Arnsbacher Straße 16b 3587 Borken (Hessen) Tel. (0 56 82) 24 66	4.07.45.11.02	634001000	0523
Straßenbauamt Gießen, Straßenmeisterei Alten-Buseck Reiberg 2 6305 Buseck - Alten-Buseck Tel. (0 64 08) 30 76	4.07.45.08.03	531003010	0506	Straßenbauamt Kassel, Straßenmeisterei Espenau Weimarer Weg 3501 Espenau Tel. (0 56 73) 15 48	4.07.45.11.03	633007000	0523
Straßenbauamt Gießen, Straßenmeisterei Grünberg Gießener Straße 46 6310 Grünberg 1 Tel. (0 64 01) 62 75	4.07.45.08.04	531006000	0507	Straßenbauamt Kassel, Straßenmeisterei Gudensberg Kasseler Straße 80 3505 Gudensberg Tel. (0 56 03) 20 05	4.07.45.11.04	634007000	0526
Straßenbauamt Gießen, Straßenmeisterei Lich Hungener Straße 63 6302 Lich Tel. (0 64 04) 23 68	4.07.45.08.05	531011000	0509	Straßenbauamt Kassel, Straßenmeisterei Homberg Bei der Schnettlerschen Mühle 3588 Homberg (Efze) Tel. (0 56 81) 23 63	4.07.45.11.05	634009000	0527
Straßenbauamt Gießen, Straßenmeisterei Gedern/Büdingen Otto-Müller-Straße 55 6473 Gedern Tel. (0 60 45) 4 20	4.07.45.08.06	440009000	0538	Straßenbauamt Kassel, Straßenmeisterei Oberweser Im Welchen Kamp 1 3525 Oberweser Tel. (0 55 72) 8 68	4.07.45.11.06	633021000	0528
Straßenbauamt Gießen, Straßenmeisterei Nidda Im Eisenried 11 6478 Nidda Tel. (0 60 43) 29 44	4.07.45.08.07	440016000	0541	Straßenbauamt Kassel, Straßenmeisterei Wolfhagen Schützeberger Straße 82 3549 Wolfhagen Tel. (0 56 92) 23 13	4.07.45.11.07	633028000	0469
Straßenbauamt Hanau Postfach 16 42 Eugen-Kaiser-Straße 33 6450 Hanau Tel. (0 61 81) 18 91	4.07.45.09.00	435014000	0510	Straßenbauamt Kassel, Straßenmeisterei Melsungen Aufwurf 8 3508 Melsungen Tel. (0 56 61) 22 02	4.07.45.11.08	634014000	0491
Straßenbauamt Hanau, Straßenmeisterei Birstein Am Rosengarten 5 6484 Birstein Tel. (0 60 54) 4 66	4.07.45.09.01	435004000	0511	Straßenbauamt Kassel, Straßenmeisterei Neukirchen Christeröder Weg 14 3579 Neukirchen Tel. (0 66 94) 3 33	4.07.45.11.09	634017000	0519

Dienststelle	Dienststellen- schlüssel- nummer	Dienst- stellen- nummer	Dienststelle	Dienststellen- schlüssel- nummer	Dienst- stellen- nummer
Straßenbauamt Kassel, Straßenmeisterei Schwalmstadt Am Nordbahnhof 4 3578 Schwalmstadt 2 Tel. (0 66 91) 32 38	4.07.45.11.10	634022000 0521	Straßenbauamt Wiesbaden, Straßenmeisterei Idstein Richard-Klinger-Straße 9 6270 Idstein Tel. (0 61 26) 28 30	4.07.45.15.02	439008050 0552
Straßenbauamt Marburg Postfach 13 60 Raiffeisenstraße 7 3550 Marburg Tel. (0 64 21) 4 03-1	4.07.45.12.00	534014000 0529	Straßenbauamt Wiesbaden, Straßenmeisterei Bad Schwalbach Aarstraße 3 6208 Bad Schwalbach Tel. (0 61 24) 22 63	4.07.45.15.03	439002020 0553
Straßenbauamt Marburg, Straßenmeisterei Lahntal Wettersche Straße 9 3551 Lahntal Tel. (0 64 23) 67 20	4.07.45.12.01	534012000 0533	Straßenbauamt Wiesbaden, Straßenmeisterei Wiesbaden Berliner Straße 112 6200 Wiesbaden Tel. (0 61 21) 70 10 76	4.07.45.15.04	414000000 0554
Straßenbauamt Marburg, Straßenmeisterei Kirchhain Niederrheinstraße 53 3575 Kirchhain Tel. (0 64 22) 13 61	4.07.45.12.02	534011000 0534	Autobahnamt (1) einschließlich Außenstelle (1) und Autobahnmeistereien (16)		
Straßenbauamt Marburg, Straßenmeisterei Marburg Am Krekel 33 3550 Marburg Tel. (0 64 21) 4 46 61	4.07.45.12.03	534014000 0535	Autobahnamt Frankfurt Gallusanlage 2 6000 Frankfurt am Main Tel. (06 9) 2 60 91	4.07.45.21.00	412000000 0555
Straßenbauamt Marburg, Straßenmeisterei Steffenberg Bauhofstraße 3564 Steffenberg Tel. (0 64 64) 2 41	4.07.45.12.04	534019000 0487	Autobahnamt Frankfurt, Außenstelle Alsfeld 6320 Alsfeld Tel. (0 66 31) 30 41	4.07.45.21.01	535001000 0556
Straßenbauamt Schotten Postfach 12 02 Vogelsbergstraße 51 6479 Schotten Tel. (0 60 44) 20 05-07	4.07.45.13.00	535016000 0536	Autobahnamt Frankfurt, Autobahnmeisterei Alsfeld Lauterbacher Straße 6320 Alsfeld Tel. (0 66 31) 30 41	4.07.45.21.02	535001000 0558
Straßenbauamt Schotten, Straßenmeisterei Alsfeld Grünberger Straße 82 6320 Alsfeld Tel. (0 66 31) 22 66	4.07.45.13.01	535001000 0503	Autobahnamt Frankfurt, Autobahnmeisterei Darmstadt, Griesheim Wilhelm-Leuschner-Str. 299 6103 Griesheim Tel. (0 61 51) 8 44 89	4.07.45.21.03	432008010 0559
Straßenbauamt Schotten, Straßenmeisterei Grebenhain Hauptstraße 74 6424 Grebenhain Tel. (0 66 44) 3 95	4.07.45.13.02	535007000 0539	Autobahnamt Frankfurt, Autobahnmeisterei Diedenbergen Weilbacher Straße 6238 Hofheim-Diedenbergen Tel. (0 61 92) 3 71 16	4.07.45.21.04	436007010 0560
Straßenbauamt Schotten, Straßenmeisterei Homberg Nieder-Gemündener Str. 2 6313 Homberg (Ohm) Tel. (0 66 33) 2 59	4.07.45.13.03	535009000 0508	Autobahnamt Frankfurt, Autobahnmeisterei Ehringshausen 6332 Ehringshausen Tel. (0 64 43) 91 94	4.07.45.21.05	532008000 0561
Straßenbauamt Schotten, Straßenmeisterei Lauterbach Spessartstraße 11 6420 Lauterbach (Hessen) Tel. (0 66 41) 23 13	4.07.45.13.04	535011000 0540	Autobahnamt Frankfurt, Autobahnmeisterei Frankfurt Homburger Landstraße 955 6000 Frankfurt am Main - Niedereschbach Tel. (06 9) 5 07 20 00	4.07.45.21.06	412000450 0562
Straßenbauamt Weilburg Postfach 14 06 Frankfurter Str. 13 6290 Weilburg Tel. (0 64 71) 3 00 01	4.07.45.14.00	533017000 0542	Autobahnamt Frankfurt, Autobahnmeisterei Fulda Brückenstraße 4 6415 Petersberg 5 (Götzenhof) Tel. (06 61) 6 40 92	4.07.45.21.07	631020000 0563
Straßenbauamt Weilburg, Straßenmeisterei Brechen Bahnhofstraße 55 6251 Brechen Tel. (0 64 38) 20 26	4.07.45.14.01	533002000 0544	Autobahnamt Frankfurt, Autobahnmeisterei Bad Hersfeld Am Laufholz 1 6430 Bad Hersfeld Tel. (0 66 21) 6 10 18	4.07.45.21.08	632002000 0564
Straßenbauamt Weilburg, Straßenmeisterei Hadamar Industriestraße 6253 Hadamar 1 Tel. (0 64 33) 34 43	4.07.45.14.02	533007000 0543	Autobahnamt Frankfurt, Autobahnmeisterei Idstein Auroffer Berg 6270 Idstein Tel. (0 61 26) 30 05	4.07.45.21.09	439008050 0565
Straßenbauamt Weilburg, Straßenmeisterei Weilburg Lindenstraße 63 6290 Weilburg-Waldhausen Tel. (0 64 71) 20 66	4.07.45.14.03	533017100 0546	Autobahnamt Frankfurt, Autobahnmeisterei Kassel Vor dem Osterholz 50 3500 Kassel-Bettenhausen Tel. (05 61) 52 21 94	4.07.45.21.10	611000071 0566
Straßenbauamt Weilburg, Straßenmeisterei Weilmünster Feldbergstraße 4 6292 Weilmünster Tel. (0 64 72) 3 90	4.07.45.14.04	533018000 0547	Autobahnamt Frankfurt, Autobahnmeisterei Kirchheim 6431 Kirchheim Tel. (0 66 25) 4 18	4.07.45.21.11	632011000 0567
Straßenbauamt Wiesbaden, Postfach 32 29 Welfenstraße 3b 6200 Wiesbaden Tel. (0 61 21) 7 65-1	4.07.45.15.00	414000000 0548	Autobahnamt Frankfurt, Autobahnmeisterei Langenselbold Rayolzhäuser Straße 6456 Langenselbold Tel. (0 61 83) 56 39	4.07.45.21.12	435017000 0880
Straßenbauamt Wiesbaden, Straßenmeisterei Geisenheim An der alten B 42 a 6222 Geisenheim Tel. (0 67 22) 88 44	4.07.45.15.01	439004000 0549	Autobahnamt Frankfurt, Autobahnmeisterei Lorsch Außerhalb 90 6143 Lorsch Tel. (0 62 51) 5 13 11	4.07.45.21.13	431016000 0568
			Autobahnamt Frankfurt, Autobahnmeisterei Niederelsungen 3549 Wolfhagen 2 Tel. (0 56 06) 20 71-72	4.07.45.21.14	633028000 0569
			Autobahnamt Frankfurt, Autobahnmeisterei Offenbach 6078 Neu-Isenburg Tel. (0 61 02) 5 18 08	4.07.45.21.15	438009010 0570

Dienststelle	Dienststellen- schlüssel- nummer	Dienst- stellen- nummer	Dienststelle	Dienststellen- schlüssel- nummer	Dienst- stellen- nummer		
Autobahnamt Frankfurt, Autobahnmeisterei Reiskirchen 6301 Reiskirchen Tel. (0 64 08) 60 19	4.07.45.21.16	531016000	0571	Der Landrat des Kreises Groß-Gerau — Katasteramt — Frankfurter Straße 2 6080 Groß-Gerau Tel. (0 61 52) 78 78	4.07.48.05.00	433006000	0609
Autobahnamt Frankfurt, Autobahnmeisterei Rüsselsheim 6090 Rüsselsheim-Haßloch Tel. (0 61 42) 5 10 28-29	4.07.45.21.17	433012030	0572	Der Landrat des Kreises Groß-Gerau — Katasteramt — Frankfurter Straße 12 6090 Rüsselsheim Tel. (0 61 42) 6 33 66	4.07.48.05.01	433012000	0610
Bergämter (3)				Der Landrat des Kreises Hersfeld-Roten- burg — Katasteramt — Vitalisstraße 17 6430 Bad Hersfeld Tel. (0 66 21) 40 01	4.07.48.06.00	632002000	0613
Bergamt Bad Hersfeld Hubertusweg 19 6430 Bad Hersfeld Tel. (0 66 21) 2 07-0	4.07.46.01.00	632002000	0583	Der Landrat des Kreises Hersfeld-Roten- burg — Katasteramt — Obertor 8 6442 Rotenburg a. d. Fulda Tel. (0 66 23) 73 18	4.07.48.06.01	632018000	0625
Bergamt Kassel Knorrstraße 36 3500 Kassel Tel. (05 61) 20 11	4.07.46.02.00	611000000	0584	Der Landrat des Hochtaunuskreises — Katasteramt — Louisenstraße 148 6380 Bad Homburg v. d. Höhe Tel. (0 61 72) 4 40 21	4.07.48.07.00	434001000	0616
Bergamt Weilburg Frankfurter Straße 36 6290 Weilburg Tel. (0 64 71) 20 38	4.07.46.03.00	533017000	0585	Der Landrat des Hochtaunuskreises — Katasteramt — Obergasse 23-25 6390 Usingen Tel. (0 60 81) 30 78	4.07.48.07.01	434011000	0629
Eichämter (7 und 1 für Glasmeßgeräte)				Der Landrat des Kreises Kassel — Katasteramt — Bodenschwinghstraße 2 3500 Kassel Tel. (05 61) 77 00 78	4.07.48.08.00	611000000	0617
Eichamt Darmstadt Holzhofallee 3 6100 Darmstadt Tel. (0 61 51) 12 55 58	4.07.47.01.00	411000000	0586	Der Landrat des Kreises Kassel — Katasteramt — Bahnhofstraße 26 3520 Hofgeismar Tel. (0 56 71) 22 65	4.07.48.08.01	633013000	0614
Eichamt Frankfurt Postfach 8 Battonnstraße 26 6000 Frankfurt am Main Tel. (06 9) 28 37 74	4.07.47.02.00	412000000	0587	Der Landrat des Kreises Kassel — Katasteramt — Mittelstraße 25 3549 Wolfhagen Tel. (0 56 92) 23 52	4.07.48.08.02	633028000	0634
Eichamt Fulda Buttlarstraße 51 6400 Fulda Tel. (06 61) 7 29 87	4.07.47.03.00	631009000	0588	Der Landrat des Lahn-Dill-Kreises — Katasteramt — Buderusplatz 8 6330 Wetzlar Tel. (0 64 41) 4 40 77-78	4.07.48.09.00	532023000	0631
Eichamt Gießen Dammstraße 47 6300 Gießen Tel. (06 41) 3 39 12	4.07.47.04.00	531005000	0589	Der Landrat des Lahn-Dill-Kreises — Katasteramt — Hindenburgstraße 14 6340 Dillenburg Tel. (0 27 71) 60 78	4.07.48.09.01	532006000	0608
Eichamt Hanau Freiheitsplatz 2 6450 Hanau Tel. (0 61 81) 10 12 78	4.07.47.05.00	435014000	0590	Der Landrat des Kreises Limburg-Weilburg — Katasteramt — Erbach 2 6250 Limburg a. d. Lahn Tel. (0 64 31) 2 40 74	4.07.48.10.00	533002000	0620
Eichamt Kassel Karthäuserstraße 21 3500 Kassel Tel. (05 61) 1 30 11	4.07.47.06.00	611000000	0591	Der Landrat des Kreises Limburg-Weilburg — Katasteramt — Wilhelmstraße 7 6290 Weilburg Tel. (0 64 71) 3 06 41	4.07.48.10.01	533017000	0630
Eichamt Wiesbaden Hasengartenstraße 26 6200 Wiesbaden Tel. (0 61 21) 76 13 96	4.07.47.07.00	414000000	0592	Der Landrat des Main-Kinzig-Kreises — Katasteramt — Am Freiheitsplatz 2 6450 Hanau Tel. (0 61 81) 10 11	4.07.48.11.00	435014000	0511
Eichamt für Glasmeßgeräte Darmstadt Holzhofallee 3 6100 Darmstadt Tel. (0 61 51) 12 58 82	4.07.47.08.00	411000000	0593	Der Landrat des Main-Kinzig-Kreises — Katasteramt — Frankfurter Straße 10 6460 Gelnhausen Tel. (0 60 51) 28 88	4.07.48.11.01	435010000	0607
Landräte und Oberbürgermeister als Behörden der Landesverwaltung — Kataster- amt —				Der Landrat des Main-Kinzig-Kreises — Katasteramt — Krämerstraße 5 6490 Schlüchtern Tel. (0 66 61) 80 64-65	4.07.48.11.02	435025000	0627
Der Landrat des Kreises Bergstraße — Katasteramt — Karlstraße 2 6148 Heppenheim (Bergstraße) Tel. (0 62 52) 23 56	4.07.48.01.00	431011000	0612	Der Landrat des Main-Taunus-Kreises — Katasteramt — Leverkuser Straße 20 6230 Frankfurt am Main - Höchst Tel. (06 9) 30 10 59	4.07.48.12.00	412000360	0604
Der Landrat des Kreises Darmstadt-Die- burg — Katasteramt — Eschollbrücker Straße 27 6100 Darmstadt Tel. (0 61 51) 12 89 49	4.07.48.02.00	411000000	0598				
Der Landrat des Kreises Darmstadt-Die- burg — Katasteramt — Aschaffburger Straße 18 6110 Dieburg Tel. (0 60 71) 26 45	4.07.48.02.01	432004000	0599				
Der Landrat des Kreises Fulda — Katasteramt — Petersberger Straße 21 6400 Fulda Tel. (06 61) 7 80 27	4.07.48.03.00	631009000	0606				
Der Landrat des Kreises Gießen — Katasteramt — Landgraf-Philipp-Platz 1 6300 Gießen Tel. (06 41) 3 60 84-86	4.07.48.04.00	531005000	0608				

Dienststelle	Dienststellen- schlüssel- nummer	Dienst- stellen- nummer	Dienststelle	Dienststellen- schlüssel- nummer	Dienst- stellen- nummer
Der Landrat des Kreises Marburg-Biedenkopf — Katasteramt — Schulstraße 12 3550 Marburg Tel. (0 64 21) 2 20 77	4.07.48.13.00	534014000 0621	Der Landrat des Wetteraukreises — Katasteramt — Gymnasiumstraße 5 6470 Büdingen Tel. (0 60 42) 30 77-78	4.07.48.21.01	440004000 0597
Der Landrat des Kreises Marburg-Biedenkopf — Katasteramt — Hospitalstraße 54 3560 Biedenkopf Tel. (0 64 61) 40 34	4.07.48.13.01	534004000 0596	Der Oberbürgermeister der Stadt Darmstadt — Katasteramt — Eschollbrücker Straße 27 6100 Darmstadt Tel. (0 61 51) 12 89 49	4.07.48.22.00	411000000 0751
Der Landrat des Odenwaldkreises — Katasteramt — Erbacher Straße 46 6120 Michelstadt Tel. (0 60 61) 7 80	4.07.48.14.00	437011000 0623	Der Oberbürgermeister der Stadt Frankfurt am Main — Katasteramt — Börsenstraße 2-4 6000 Frankfurt am Main Tel. (06 9) 2 19 00	4.07.48.23.00	412000000 0603
Der Landrat des Kreises Offenbach — Katasteramt — Bismarckstraße 17 6050 Offenbach am Main Tel. (06 9) 81 44 38, 88 59 31	4.07.48.15.00	413000000 0624	Der Oberbürgermeister der Stadt Kassel — Katasteramt — Rathaus 3500 Kassel Tel. (05 61) 78 71	4.07.48.24.00	611000000 0844
Der Landrat des Rheingau-Taunus-Kreises — Katasteramt — Schmidtberg 19 6208 Bad Schwalbach Tel. (0 61 24) 30 41	4.07.48.16.00	439002000 0623	Der Oberbürgermeister der Stadt Offenbach am Main — Katasteramt — Bismarckstraße 17 6050 Offenbach am Main Tel. (06 9) 81 44 38, 88 59 31	4.07.48.25.00	413000000 0842
Der Landrat des Rheingau-Taunus-Kreises — Katasteramt — Schmidtstraße 13 a 6220 Rüdesheim am Rhein Tel. (0 67 22) 20 07	4.07.48.16.01	439013000 0626	Der Oberbürgermeister der Stadt Wiesbaden — Katasteramt — Luisenstraße 6 6200 Wiesbaden Tel. (0 61 21) 37 80 84	4.07.48.26.00	414000000 0632
Der Landrat des Schwalm-Eder-Kreises — Katasteramt — Burkhardweg 7 3588 Homberg (Efze) Tel. (0 56 81) 40 11	4.07.48.17.00	634009000 0615			
Der Landrat des Schwalm-Eder-Kreises — Katasteramt — Fritzlarer Straße 63 3508 Melsungen Tel. (0 56 61) 60 91-92	4.07.48.17.01	634014000 0622	2. Einrichtungen des Landes		
Der Landrat des Schwalm-Eder-Kreises — Katasteramt — Landgraf-Philipp-Straße 32 3578 Schwalmstadt 2 Tel. (0 66 91) 30 67	4.07.48.17.02	634022000 0635	Hessisches Landesamt für Bodenforschung (1) Leberberg 9 6200 Wiesbaden Tel. (0 61 21) 5 37-0	5.07.00.01.00	414000000 0639
Der Landrat des Vogelsbergkreises — Katasteramt — Adolf-Spiess-Straße 28 6420 Lauterbach (Hessen) Tel. (0 66 41) 23 21	4.07.48.18.00	535011000 0619	Staatliche Technische Überwachung Hessen (1 und 3 Ämter) Postfach 11 10 63 Rüdesheimer Straße 119 6100 Darmstadt Tel. (0 61 51) 1 21	5.07.00.02.00	411000000 0184
Der Landrat des Vogelsbergkreises — Katasteramt — Lutherstraße 3 6320 Alsfeld Tel. (0 66 31) 34 64	4.07.48.18.01	535001000 0594	Staatliche Technische Überwachung Hessen, Amt Darmstadt Postfach 11 10 63 Rüdesheimer Straße 119 6100 Darmstadt Tel. (0 61 51) 1 21	5.07.00.02.01	411000000 0636
Der Landrat des Kreises Waldeck-Frankenberg — Katasteramt — Hagenstraße 2 3540 Korbach Tel. (0 56 31) 6 40 65	4.07.48.19.00	635015000 0618	Staatliche Technische Überwachung Hessen, Amt Darmstadt Postfach 11 10 63 Rüdesheimer Straße 119 6100 Darmstadt Tel. (0 61 51) 1 21	5.07.00.02.02	412000000 0637
Der Landrat des Kreises Waldeck-Frankenberg — Katasteramt — Schloßstraße 1 3548 Arolsen Tel. (0 56 91) 34 26	4.07.48.19.01	635002000 0595	Staatliche Technische Überwachung Hessen, Amt Kassel Postfach 10 37 07 Knorrstraße 36 3500 Kassel Tel. (05 61) 20 11	5.07.00.02.03	611000000 0638
Der Landrat des Kreises Waldeck-Frankenberg — Katasteramt — Sudetenstraße 3 3558 Frankenberg (Eder) Tel. (0 64 51) 30 83-84	4.07.48.19.02	635011000 0602			
Der Landrat des Werra-Meißner-Kreises — Katasteramt — Goldbachstraße 12 a 3440 Eschwege Tel. (0 56 51) 3 10 73	4.07.48.20.00	636003000 0601	Geschäftsbereich: Der Hessische Minister für Arbeit, Umwelt und Soziales		
Der Landrat des Werra-Meißner-Kreises — Katasteramt — Südbahnhofstraße 39 3430 Witzenhausen Tel. (0 55 42) 30 75	4.07.48.20.01	636016000 0633	1.1 Oberste Landesbehörde		
Der Landrat des Wetteraukreises — Katasteramt — Kaiserstraße 128 6360 Friedberg (Hessen) Tel. (0 60 31) 21 11	4.07.48.21.00	440008000 0605	Der Hessische Minister für Arbeit, Umwelt und Soziales Postfach 31 40 Dostojewskistr. 4 6200 Wiesbaden Tel. (0 61 21) 81 71	1.08.00.00.00	414000000 0640
			1.2 Landesoberbehörden		
			Landesjugendamt Hessen (1) Bismarckring 9 6200 Wiesbaden Tel. (0 61 21) 3 95 81, 84	2.08.14.00.00	414000000 0641
			Hessisches Landesprüfungsamt für Heilberufe (1) Große Friedberger Str. 40-42 6000 Frankfurt am Main 1 Tel. (06 9) 2 04 31	2.08.15.00.00	412000000 0642

Dienststelle	Dienststellen- schlüssel- nummer	Dienst- stellen- nummer	Dienststelle	Dienststellen- schlüssel- nummer	Dienst- stellen- nummer
1.3 Landesmittelbehörden					
Landesversorgungsamt Hessen (1) Adickesallee 36 6000 Frankfurt am Main Tel. (06 9) 1 53 51	3.08.49.00.00	412000000 0643	Versorgungsamt Frankfurt am Main Eckenheimer Landstraße 303 6000 Frankfurt am Main Tel. (06 9) 1 56 71	4.08.49.02.00	412000000 0653
Gewerbeaufsicht als Teile der Regierungspräsidenten			Versorgungsamt Fulda Marquardstraße 23 6400 Fulda Tel. (06 61) 7 60 21, 22	4.08.49.03.00	631002000 0654
Gewerbeaufsicht als Teil des Regierungs- präsidenten in Darmstadt Postfach 11 07 40 Luisenplatz 2 6100 Darmstadt Tel. (0 61 51) 1 21	3.08.50.00.00	411000000 0644	Versorgungsamt Gießen Südanlage 14 a 6300 Gießen Tel. (06 41) 79 38-0	4.08.49.04.00	531005000 0655
Gewerbeaufsicht als Teil des Regierungs- präsidenten in Gießen Postfach 57 20 Landgraf-Philipp-Platz 1 6300 Gießen 1 Tel. (06 41) 3 03-1	3.08.51.00.00	531005000 0800	Versorgungsamt Gießen, Außenstelle Marburg Liebigstraße 21 3550 Marburg Tel. (0 64 21) 2 00 24	4.08.49.04.01	534014000 0656
Gewerbeaufsicht als Teil des Regierungs- präsidenten in Kassel Postfach 10 30 67 Steinweg 6 3500 Kassel Tel. (05 61) 10 61	3.08.52.00.00	611000000 0645	Versorgungsamt Kassel Frankfurter Straße 84 A 3500 Kassel Tel. (05 61) 20 60	4.08.49.05.00	611000000 0657
Medizinalwesen als Teile der Regierungspräsidenten			Versorgungsamt Wiesbaden J.-F.-Kennedy-Straße 4 6200 Wiesbaden Tel. (0 61 21) 70 00 11	4.08.49.06.00	414000000 0658
Medizinalwesen als Teil des Regierungsprä- sidenten in Darmstadt Postfach 11 07 40 Luisenplatz 2 6100 Darmstadt Tel. (0 61 51) 1 21	3.08.53.00.00	411000000 0646	Staatliche Gewerbeaufsichtsämter (8)		
Medizinalwesen als Teil des Regierungsprä- sidenten in Gießen Postfach 57 20 Landgraf-Philipp-Platz 1 6300 Gießen 1 Tel. (06 41) 3 03-1	3.08.54.00.00	531005000 0801	Staatl. Gewerbeaufsichtsamt Darmstadt Holzhofallee 17a 6100 Darmstadt Tel. (0 61 51) 3 34 01-05	4.08.50.01.00	411000000 0659
Medizinalwesen als Teil des Regierungsprä- sidenten in Kassel Postfach 10 30 67 Steinweg 6 3500 Kassel Tel. (05 61) 10 61	3.08.55.00.00	611000000 0647	Staatl. Gewerbeaufsichtsamt Frankfurt am Main Untermainkai 27 - 6000 Frankfurt am Main Tel. (06 9) 2 71 40	4.08.50.02.00	412000000 0660
Veterinärwesen als Teile der Regierungspräsidenten			Staatl. Gewerbeaufsichtsamt Wiesbaden Holzstraße 11 b 6200 Wiesbaden Tel. (0 61 21) 42 10 77-79	4.08.50.03.00	414000000 0664
Veterinärwesen als Teil des Regierungsprä- sidenten in Darmstadt Bleichstraße 19 6100 Darmstadt Tel. (0 61 51) 1 21	3.08.56.00.00	411000000 0720	Staatl. Gewerbeaufsichtsamt Gießen Südanlage 17 6300 Gießen Tel. (06 41) 7 40 77	4.08.51.01.00	531005000 0662
Veterinärwesen als Teil des Regierungsprä- sidenten in Gießen Postfach 57 20 Landgraf-Philipp-Platz 1 6300 Gießen 1 Tel. (06 41) 3 03-1	3.08.57.00.00	531005000 0802	Staatl. Gewerbeaufsichtsamt Limburg a. d. Lahn Am Kessel 1 6250 Limburg a. d. Lahn Tel. (0 64 31) 4 10 77	4.08.51.02.00	533009000 0663
Veterinärwesen als Teil des Regierungsprä- sidenten in Kassel Steinweg 6 3500 Kassel Tel. (05 61) 10 61	3.08.58.00.00	611000000 0721	Staatl. Gewerbeaufsichtsamt Marburg Universitätsstraße 62 3550 Marburg Tel. (0 64 21) 2 20 07	4.08.51.03.00	534014000 0667
Entschädigungsbehörde Wiesbaden als Teil des Regierungspräsidenten in Darmstadt (1) Postfach 11 07 40 Luisenplatz 2 6100 Darmstadt Tel. (0 61 51) 1 21	3.08.67.00.00	411000000 0648	Staatl. Gewerbeaufsichtsamt Fulda Bahnhofstraße 15 6400 Fulda Tel. (06 61) 7 20 18	4.08.52.01.00	631009000 0665
Präsident des Landesarbeitsgerichts Frank- furt am Main (1) Postfach 18 03 20 Adickesallee 36 6000 Frankfurt am Main Tel. (06 9) 1 53 51	3.08.68.00.00	412000000 0649	Staatl. Gewerbeaufsichtsamt Kassel Knorrstraße 34 3500 Kassel Tel. (05 61) 20 11	4.08.52.02.00	611000000 0666
Präsident des Hessischen Landessozialge- richts (1) Rheinstraße 94 6100 Darmstadt Tel. (0 61 51) 3 36 31	3.08.69.00.00	411000000 0650	Landräte und Oberbürgermeister als Behörden der Landesverwaltung — Staatli- ches Veterinäramt — (26)		
1.4 Untere Landesbehörden			Der Landrat des Kreises Bergstraße — Staatliches Veterinäramt — Kettelerstraße 29 6148 Heppenheim (Bergstraße) Tel. (0 62 52) 31 83	4.08.56.01.00	431011000 0776
Versorgungsämter (6 und 2 Außenstellen)			Der Landrat des Kreises Darmstadt-Die- burg — Staatliches Veterinäramt — Karlstraße 3 6100 Darmstadt Tel. (0 61 51) 2 23 77	4.08.56.02.00	411000000 0778
Versorgungsamt Darmstadt Bartningstraße 53 6100 Darmstadt Tel. (0 61 51) 7 60 20, 7 60 26-29	4.08.49.01.00	411000000 0651	Der Landrat des Kreises Groß-Gerau — Staatliches Veterinäramt — Am Atzelberg 17 6080 Groß-Gerau Tel. (0 61 52) 4 02 68	4.08.56.03.00	433006030 0779
Versorgungsamt Darmstadt, Außenstelle Bensheim Darmstädter Straße 52 6140 Bensheim Tel. (0 62 51) 3 80 71	4.08.49.01.01	431002000 0652	Der Landrat des Hochtaunuskreises — Staatliches Veterinäramt — Obergasse 23-25 6390 Usingen Tel. (0 60 81) 20 36	4.08.56.04.00	434011000 0786
			Der Landrat des Main-Kinzig-Kreises — Staatliches Veterinäramt — Altenhaßlauer Straße 21 6460 Gelnhausen Tel. (0 60 51) 7 15 15	4.08.56.05.00	435010000 0783

Dienststelle	Dienststellen- schlüssel- nummer	Dienst- stellen- nummer	Dienststelle	Dienststellen- schlüssel- nummer	Dienst- stellen- nummer
Der Landrat des Main-Taunus-Kreises — Staatliches Veterinäramt — Talstr. 2 6238 Hofheim am Taunus-Lorsbach Tel. (0 61 92) 70 09	4.08.56.06.00	436007040 0781	Der Landrat des Schwalm-Eder-Kreises — Staatliches Veterinäramt — Freiheitstraße 26 3588 Homberg (Efze) Tel. (0 56 81) 7 14 81	4.08.58.04.00	634009000 0795
Der Landrat des Odenwaldkreises — Staatliches Veterinäramt — Nees-von-Esenbeck-Straße 9 6122 Erbach Tel. (0 60 62) 24 94	4.08.56.07.00	437006000 0777	Der Landrat des Kreises Waldeck-Franken- berg — Staatliches Veterinäramt — Hainstraße 1 3553 Frankenberg (Eder) Tel. (0 64 51) 85 98	4.08.58.05.00	635011000 0794
Der Landrat des Kreises Offenbach — Staatliches Veterinäramt — Hermann-Steinhäuser-Str. 2 6050 Offenbach am Main Tel. (06 9) 88 27 03	4.08.56.08.00	413000000 0788	Der Landrat des Werra-Meißner-Kreises — Staatliches Veterinäramt — Goldbachstraße 12 a 3440 Eschwege Tel. (0 56 51) 5 07 00	4.08.58.06.00	636003000 0793
Der Landrat des Rheingau-Taunus-Kreises — Staatliches Veterinäramt — Adolfstraße 71 6208 Bad Schwalbach Tel. (0 61 24) 33 66	4.08.56.09.00	439002080 0790	Der Oberbürgermeister der Stadt Kassel — Staatliches Veterinäramt — Breitscheidstraße 72 3500 Kassel Tel. (05 61) 7 87 31 40	4.08.58.07.00	611000000 0200
Der Landrat des Wetteraukreises — Staatliches Veterinäramt — Bismarckstraße 33 6360 Friedberg (Hessen) Tel. (0 60 31) 54 28	4.08.56.10.00	440008000 0782	Arbeitsgerichte (12)		
Der Oberbürgermeister der Stadt Darm- stadt — Staatliches Veterinäramt — Adelungstraße 30 a 6100 Darmstadt Tel. (0 61 51) 29 26 36	4.08.56.11.00	411000000 0132	Arbeitsgericht Darmstadt Postfach 1 31 Adelungstraße 33 6100 Darmstadt Tel. (0 61 51) 2 61 36-37	4.08.68.01.00	411000000 0668
Der Oberbürgermeister der Stadt Frankfurt am Main — Staatliches Veterinäramt — Dreieichstraße 59 6000 Frankfurt am Main 70 Tel. (06 9) 61 60 21	4.08.56.12.00	412000000 0780	Arbeitsgericht Frankfurt am Main Postfach 18 03 20 Adickesallee 36 6000 Frankfurt am Main Tel. (06 9) 1 53 51	4.08.68.02.00	412000000 0669
Der Oberbürgermeister der Stadt Offen- bach am Main — Staatliches Veterinäramt — Erlenbruchstraße 27 6050 Offenbach am Main Tel. (06 9) 85 40 67	4.08.56.13.00	413000000 0798	Arbeitsgericht Fulda Rhabanusstraße 31 6400 Fulda Tel. (06 61) 7 40 84-85	4.08.68.03.00	631009000 0670
Der Oberbürgermeister der Stadt Wiesba- den — Staatliches Veterinäramt — Sonnenberger Straße 82 6200 Wiesbaden Tel. (0 61 21) 56 10 45-46	4.08.56.14.00	414000000 0799	Arbeitsgericht Gießen Ostanlage 19 6300 Gießen Tel. (06 41) 3 20 97-98	4.08.68.04.00	531005000 0671
Der Landrat des Kreises Gießen — Staatliches Veterinäramt — Rodheimer Straße 31 6300 Gießen Tel. (06 41) 1 20 57	4.08.57.01.00	531005000 0784	Arbeitsgericht Hanau Akademiestr. 2 6450 Hanau Tel. (0 61 81) 3 33 44	4.08.68.05.00	435014000 0672
Der Landrat des Lahn-Dill-Kreises — Staatliches Veterinäramt — Austraße 34 6348 Herborm Tel. (0 27 72) 5 20 69	4.08.57.02.00	532012040 0789	Arbeitsgericht Bad Hersfeld Im Stift 7 6430 Bad Hersfeld Tel. (0 66 21) 20 80	4.08.68.06.00	632002000 0673
Der Landrat des Kreises Limburg-Weilburg — Staatliches Veterinäramt — Westerwaldstraße 111 6250 Limburg a. d. Lahn 1 Tel. (0 64 31) 2 54 54	4.08.57.03.00	533009000 0787	Arbeitsgericht Kassel Postfach 10 02 48 Friedrichstraße 32 II 3500 Kassel Tel. (05 61) 71 23-1	4.08.68.07.00	611000000 0674
Der Landrat des Kreises Marburg-Bieden- kopf — Staatliches Veterinäramt — Bismarckstraße 16 b 3550 Marburg Tel. (0 64 21) 2 40 21-22	4.08.57.04.00	534014000 0797	Arbeitsgericht Marburg Gutenbergstraße 29 3550 Marburg Tel. (0 64 21) 2 30 01	4.08.68.08.00	534014000 0675
Der Landrat des Vogelsbergkreises — Staatliches Veterinäramt — Bahnhofstraße 49 6420 Lauterbach (Hessen) 1 Tel. (0 66 41) 8 56 21	4.08.57.05.00	535011000 0785	Arbeitsgericht Limburg a. d. Lahn Weiersteinstraße 4 6250 Limburg a. d. Lahn Tel. (0 64 31) 63 03	4.08.68.09.00	533009000 0676
Der Landrat des Kreises Fulda — Staatliches Veterinäramt — Am Anger 4 6418 Hünfeld 1 Tel. (0 66 52) 30 81	4.08.58.01.00	631015000 0792	Arbeitsgericht Offenbach am Main Kaiserstr. 58 6050 Offenbach am Main Tel. (06 9) 81 44 43	4.08.68.10.00	413000000 0677
Der Landrat des Kreises Hersfeld-Roten- burg — Staatliches Veterinäramt — Dudenstraße 25 6430 Bad Hersfeld Tel. (0 66 21) 7 42 88	4.08.58.02.00	632002000 0791	Arbeitsgericht Wetzlar Frankfurter Straße 11 6330 Wetzlar Tel. (0 64 41) 4 27 88	4.08.68.11.00	532023000 0678
Der Landrat des Kreises Kassel — Staatliches Veterinäramt — Limeckestraße 2 3549 Wolfhagen Tel. (0 56 92) 20 28	4.08.58.03.00	633028000 0796	Arbeitsgericht Wiesbaden Postfach 12 09 Adolfsallee 53 6200 Wiesbaden Tel. (0 61 21) 81 51	4.08.68.12.00	414000000 0679
			Sozialgerichte (7)		
			Sozialgericht Darmstadt Hilpertstraße 20 6100 Darmstadt Tel. (0 61 51) 8 27 27-28	4.08.69.01.00	411000000 0680
			Sozialgericht Frankfurt am Main Mainzer Landstraße 48 6000 Frankfurt am Main Tel. (06 9) 72 21 51-53	4.08.69.02.00	412000000 0681
			Sozialgericht Fulda Rhabanusstraße 31 6400 Fulda Tel. (06 61) 7 40 84-85	4.08.69.03.00	631009000 0682

Dienststelle	Dienststellen- schlüssel- nummer	Dienst- stellen- nummer	Dienststelle	Dienststellen- schlüssel- nummer	Dienst- stellen- nummer
Sozialgericht Gießen Ostanlage 19 6300 Gießen Tel. (06 41) 3 20 97-99	4.08.69.04.00	531005000 0683	Notaufnahmelager Gießen Meisenbornweg 27 6300 Gießen Tel. (06 41) 7 40 71	5.08.30.01.00	531005000 0691
Sozialgericht Kassel Friedrichstraße 32 3500 Kassel Tel. (05 61) 1 92 31	4.08.69.05.00	611000000 0684	Notaufnahmelager Gießen, Außenstelle Hess. Flüchtlingswohnheim Bad Nauheim Luisenstraße 17 6350 Bad Nauheim Tel. (0 60 32) 25 37	5.08.30.01.01	440002000 0857
Sozialgericht Marburg Gutenbergstraße 29 3550 Marburg Tel. (0 64 21) 2 30 01	4.08.69.06.00	534014000 0685	Notaufnahmelager Gießen, Außenstelle Hess. Flüchtlingswohnheim Laubach Johann-Sebastian-Bach-Str 22-24 6312 Laubach Tel. (06 41) 7 40 71	5.08.30.01.02	531010000 0661
Sozialgericht Wiesbaden Frankfurter Straße 12 6200 Wiesbaden Tel. (0 61 21) 3 95 45-46	4.08.69.07.00	414000000 0686	Hess. Flüchtlingswohnheim Homberg (Efze) Sandweg 1 3588 Homberg (Efze) Tel. (0 56 81) 26 04	5.08.31.01.00	634009000 0696
2. Einrichtungen des Landes					
Jugendbildungsstätten des Landes Hessen und Hessisches Fortbildungswerk für soziale Fachkräfte (3)					
Jugendhof Dörnberg - Jugendbildungs- stätte des Landes Hessen 3501 Zierenberg Tel. (0 56 06) 20 35	5.08.00.01.00	633029000 0687	Kurklinik Waldeck (Versorgungskuranstalt) (1) Langemarckstraße 15 3590 Bad Wildungen Tel. (0 56 21) 30 61	5.08.49.10.00	635003000 0699
Hessische Jugendbildungsstätte Dietzen- bach Offenthaler Straße 75 6057 Dietzenbach Tel. (0 60 74) 20 88	5.08.00.02.00	438001000 0689	Versorgungsärztliche Untersuchungsstellen (2)		
Hessisches Fortbildungswerk für soziale Fachkräfte Blücherstraße 68 6200 Wiesbaden Tel. (0 61 21) 4 80 38	5.08.00.03.00	414000000 0688	Versorgungsärztliche Untersuchungsstelle Frankfurt am Main Heiligkreuzgasse 15 6000 Frankfurt am Main Tel. (06 9) 29 53 60, 68, 69	5.08.49.11.00	412000000 0700
Hessische Tierseuchenkasse (1) Bismarckring 4 6200 Wiesbaden 1 Tel. (0 61 21) 44 31 46	5.08.00.04.00	414000000 0973	Versorgungsärztliche Untersuchungsstelle Kassel Frankfurter Straße 84 A 3500 Kassel Tel. (05 61) 20 60	5.08.49.12.00	611000000 0701
Hessische Landesanstalt für Umwelt (1 und 3 Außenstellen)					
Hessische Landesanstalt für Umwelt Aarstr. 1 6200 Wiesbaden Tel. (0 61 21) 49 11	5.08.00.05.00	414000000 0945	Orthopädische Versorgungsstellen (2)		
Hessische Landesanstalt für Umwelt — Außenstelle Kassel, Ludwig-Mond- Straße — Ludwig-Mond-Straße 33 b 3500 Kassel Tel. (05 61) 29 31	5.08.00.05.01	611000000 0704	Orthopädische Versorgungsstelle Frankfurt am Main Adickesallee 36 6000 Frankfurt am Main Tel. (06 9) 1 53 51	5.08.49.21.00	412000000 0702
Hessische Landesanstalt für Umwelt — Außenstelle Kassel, Steinweg — Steinweg 6 3500 Kassel Tel. (05 61) 10 61	5.08.00.05.02	611000000 0946	Orthopädische Versorgungsstelle Kassel Frankfurter Straße 84 A 3500 Kassel Tel. (05 61) 20 60	5.08.49.22.00	611000000 0703
Hessische Landesanstalt für Umwelt — Außenstelle Darmstadt — Kasinostraße 60 6100 Darmstadt Tel. (0 61 51) 8 63 21-22	5.08.00.05.03	411000000 0698	Staatliche Medizinal-, Lebensmittel- und Veterinäruntersuchungsämter (2 und 3 Außenstellen)		
Flüchtlingswohnheime (5 und 1 Außenstelle)					
Notaufnahmelager Gießen (1 und 2 Außenstellen)					
Hess. Flüchtlingswohnheim und Zentrale Förderschule Hasselroth 6467 Hasselroth 2 Tel. (0 60 55) 20 06-07	5.08.29.01.00	435015000 0692	Staatl. Medizinal-, Lebensmittel- und Vete- rinäruntersuchungsamt Südhessen Postfach 55 45 Hasengartenstraße 24 6200 Wiesbaden Tel. (0 61 21) 7 60 80	5.08.56.00.00	414000000 0710
Hess. Flüchtlingswohnheim Hochheim am Main Breslauer Ring 1 a 6203 Hochheim am Main Tel. (0 61 46) 53 49	5.08.29.02.00	436006010 0694	Staatl. Medizinal-, Lebensmittel- und Vete- rinäruntersuchungsamt Südhessen — Außenstelle Darmstadt — Wilhelminenstraße 2a 6100 Darmstadt Tel. (0 61 51) 1 21	5.08.56.01.00	411000000 0705
Hess. Flüchtlingswohnheim Langen Straße der Deutschen Einheit 2 6070 Langen Tel. (0 61 03) 2 20 13	5.08.29.03.00	438006000 0695	Staatl. Medizinal-, Lebensmittel- und Vete- rinäruntersuchungsamt Südhessen — Außenstelle Frankfurt am Main — Deutschordenstraße 48 6000 Frankfurt am Main 71 Tel. (06 9) 67 50 01-03	5.08.56.02.00	412000000 0671
Hess. Gemeinschaftsunterkunft für auslän- dische Flüchtlinge in Schwalbach am Tau- nus Am Weißen Stein 6231 Schwalbach am Taunus Tel. (0 61 96) 4 88 67-69	5.08.29.04.00	436011000 0697	Staatl. Medizinal-, Lebensmittel- und Vete- rinäruntersuchungsamt Mittelhessen Marburger Straße 54 6300 Gießen Tel. (06 41) 3 30 18-19, 3 20 51-53	5.08.57.00.00	531005000 0709
Hess. Gemeinschaftsunterkunft für auslän- dische Flüchtlinge — Außenstelle Schöneck — Schloßplatz 3-5 6369 Schöneck Tel. (0 61 87) 50 49	5.08.29.04.01	435026000 0693	Staatl. Medizinal-, Lebensmittel- und Vete- rinäruntersuchungsamt Mittelhessen — Außenstelle Dillenburg — Wolframstraße 33 6340 Dillenburg Tel. (0 27 71) 3 40 16-19	5.08.57.01.00	532006000 0706
			Staatl. Medizinaluntersuchungsamt Fulda (1) Marquardstraße 31 6400 Fulda Tel. (06 61) 60 10 71-72	5.08.58.01.00	631009000 0707
			Staatl. Chemisches Untersuchungsamt Kas- sel (1) Bodelschwinghstraße 2 3500 Kassel Tel. (05 61) 1 27 81	5.08.58.02.00	611000000 0711

Dienststelle	Dienststellen- schlüssel- nummer	Dienst- stellen- nummer	Dienststelle	Dienststellen- schlüssel- nummer	Dienst- stellen- nummer
Staatl. Veterinäruntersuchungsamt Kassel (1) Druseltalstraße 61 3500 Kassel Tel. (05 61) 3 10 10	5.08.58.03.00	611000000 0972	Bezirksdirektion für Forsten und Naturschutz in Darmstadt — Außenstelle Idstein — Escher Straße 12 6270 Idstein Tel. (0 61 26) 76 67	3.09.71.00.04	439008000 0737
Geschäftsbereich: Der Hessische Minister für Landwirtschaft, Forsten und Naturschutz			Bezirksdirektion für Forsten und Naturschutz in Kassel Postfach 10 05 20 Wilhelmshöher Allee 157 3500 Kassel Tel. (05 61) 3 08 51	3.09.72.00.00	611000000 0723
1.1 Oberste Landesbehörde			Bezirksdirektion für Forsten und Naturschutz in Kassel — Außenstelle Bad Sooden-Allendorf — Waldisstraße 12 3437 Bad Sooden-Allendorf Tel. (0 56 52) 22 12	3.09.72.00.01	636001000 1300
Der Hessische Minister für Landwirtschaft, Forsten und Naturschutz Hölderlinstraße 1-3 6200 Wiesbaden Tel. (0 61 21) 81 71	1.09.00.00.00	414000000 0712	Bezirksdirektion für Forsten und Naturschutz in Kassel — Außenstelle Fulda — Gerloser Weg 4 6400 Fulda Tel. (06 61) 7 20 67	3.09.72.00.02	631009000 1301
1.3 Landesmittelbehörden			Bezirksdirektion für Forsten und Naturschutz in Kassel — Außenstelle Kassel — Anthonieweg 14 3500 Kassel Tel. (05 61) 3 71 67	3.09.72.00.03	611000000 1302
Hess. Landesamt für Ernährung, Landwirtschaft und Landentwicklung Kölnische Straße 48-50 3500 Kassel Tel. (05 61) 70 71	3.09.59.00.00	611000000 0714	Bezirksdirektion für Forsten und Naturschutz in Kassel — Außenstelle Marburg — Höhlsgasse 4 3550 Marburg Tel. (0 64 21) 2 20 58-59	3.09.72.00.04	534014000 1303
Hess. Landesamt für Ernährung, Landwirtschaft und Landentwicklung — Abt. Ernährung — Untermainkai 27/28 6000 Frankfurt am Main Tel. (06 9) 2 71 40	3.09.59.00.01	412000000 0713	Dezernat Domänenverwaltung als Teil der Bezirksdirektion für Forsten und Naturschutz in Darmstadt Postfach 44 33 Orangerieallee 12 6100 Darmstadt Tel. (0 61 51) 6 30 55	3.09.74.00.00	411000000 0716
Hess. Landesamt für Ernährung, Landwirtschaft und Landentwicklung — Abt. Landentwicklung — Postfach 39 25 Parkstraße 44 6200 Wiesbaden Tel. (0 61 21) 57 91	3.09.59.00.02	414000000 0715	Dezernat Domänenverwaltung als Teil der Bezirksdirektion für Forsten und Naturschutz in Kassel Postfach 10 05 20 Wilhelmshöher Allee 157 3500 Kassel Tel. (05 61) 3 08 51	3.09.75.00.00	611000000 0717
Hess. Landesamt für Ernährung, Landwirtschaft und Landentwicklung — Pflanzenschutzdienst — Friedrich-Wilhelm-von-Steuben-Straße 2 6000 Frankfurt am Main - Hausen Tel. (06 9) 77 50 51-52	3.09.59.00.03	412000000 0755	1.4 Untere Landesbehörden		
Hess. Landesamt für Ernährung, Landwirtschaft und Landentwicklung — Pflanzenschutzdienst — Am Versuchsfeld 17 3500 Kassel-Harleshausen Tel. (05 61) 8 81 41	3.09.59.00.04	611000041 0756	Ämter für Landwirtschaft und Landentwicklung (17 und 9 Außenstellen)		
Dezernate Wasserwirtschaft als Teile der Regierungspräsidenten (3)			Amt für Landwirtschaft und Landentwicklung Alsfeld Marburger Straße 69 6320 Alsfeld Tel. (0 66 31) 60 55	4.09.59.01.00	535001000 0724
Dezernat Wasserwirtschaft als Teil des Regierungspräsidenten in Darmstadt Luisenplatz 2 6100 Darmstadt Tel. (0 61 51) 1 21	3.09.60.00.00	411000000 0718	Amt für Landwirtschaft und Landentwicklung Alsfeld — Außenstelle Lauterbach — Adolf-Spiess-Straße 34 6420 Lauterbach (Hessen) Tel. (0 66 41) 80 82-83	4.09.59.01.01	535011000 0764
Dezernat Wasserwirtschaft als Teil des Regierungspräsidenten in Gießen Postfach 57 20 Landgraf-Philipp-Platz 1 6300 Gießen 1 Tel. (06 41) 3 03-1	3.09.62.00.00	531005000 0738	Amt für Landwirtschaft und Landentwicklung Bad Hersfeld Hubertusweg 19 6430 Bad Hersfeld Tel. (0 66 21) 20 70	4.09.59.02.00	632002000 0762
Dezernat Wasserwirtschaft als Teil des Regierungspräsidenten in Kassel Steinweg 6 3500 Kassel Tel. (05 61) 10 61	3.09.63.00.00	611000000 0719	Amt für Landwirtschaft und Landentwicklung Bad Hersfeld — Außenstelle Bebra — Am Sportplatz 1a 6440 Bebra Tel. (0 66 22) 80 98-99	4.09.59.02.01	632003000 0725
Bezirksdirektionen für Forsten und Naturschutz (2) mit 8 Außenstellen (für Aufgaben des Naturschutzes) und Dezernate Domänenverwaltung (2)			Amt für Landwirtschaft und Landentwicklung Darmstadt Escholbrücker Straße 4 6100 Darmstadt Tel. (0 61 51) 1 21	4.09.59.03.00	411000000 0757
Bezirksdirektion für Forsten und Naturschutz in Darmstadt Postfach 44 33 Orangerieallee 12 6100 Darmstadt Tel. (0 61 51) 6 30 55	3.09.71.00.00	411000000 0722	Amt für Landwirtschaft und Landentwicklung Eschwege Fliederweg 3 a 3440 Eschwege Tel. (0 56 51) 87 21	4.09.59.04.00	636003000 0727
Bezirksdirektion für Forsten und Naturschutz in Darmstadt — Außenstelle Bad Soden-Salmünster — Spessartstraße 6483 Bad Soden-Salmünster Tel. (0 60 56) 43 22	3.09.71.00.01	435002000 0726	Amt für Landwirtschaft und Landentwicklung Friedberg Homburger Straße 17 6360 Friedberg (Hessen) Tel. (0 60 31) 94 15-16	4.09.59.05.00	440008000 0729
Bezirksdirektion für Forsten und Naturschutz in Darmstadt — Außenstelle Gießen — Schiffenberger Weg 421 6300 Gießen 1 Tel. (06 41) 49 21 00	3.09.71.00.02	531005000 0731			
Bezirksdirektion für Forsten und Naturschutz in Darmstadt — Außenstelle Heppenheim (Bergstraße) — Am Weißen Rain 41 6148 Heppenheim (Bergstraße) Tel. (0 62 52) 38 47	3.09.71.00.03	431011000 0733			

Dienststelle	Dienststellen- schlüssel- nummer	Dienst- stellen- nummer	Dienststelle	Dienststellen- schlüssel- nummer	Dienst- stellen- nummer		
Amt für Landwirtschaft und Landentwicklung Friedberg — Außenstelle Nidda — Schillerstraße 42 6478 Nidda Tel. (0 60 43) 27 65	4.09.59.05.01	440016000	0743	Amt für Landwirtschaft und Landentwicklung Usingen — Beratungsstelle Frankfurt — Elbinger Straße 1 6000 Frankfurt am Main 90 (Hausen) Tel. (06 9) 77 10 58-59	4.09.59.16.01	412000000	0879
Amt für Landwirtschaft und Landentwicklung Frittlar Schladenweg 39 3580 Frittlar Tel. (0 56 22) 30 11	4.09.59.06.00	634005000	0730	Amt für Landwirtschaft und Landentwicklung Wiesbaden Herrngartenstraße 1-5 6200 Wiesbaden Tel. (0 61 21) 37 70 32	4.09.59.17.00	414000000	0787
Amt für Landwirtschaft und Landentwicklung Frittlar — Außenstelle Schwalmstadt — Steinweg 33 3378 Schwalmstadt 2 Tel. (0 66 91) 30 49	4.09.59.06.01	634022000	0746	Weinbauamt mit Weinbauschule Eltville (1) Wallufer Straße 19 6228 Eltville am Rhein Tel. (0 61 23) 6 10 17-19	4.09.59.30.00	439003010	0747
Amt für Landwirtschaft und Landentwicklung Fulda Postfach 6 24 Josefstraße 22-26 6400 Fulda Tel. (06 61) 81 71	4.09.59.07.00	631009000	0759	Tierzuchtämter (6)			
Amt für Landwirtschaft und Landentwicklung Gießen Ostanlage 47 6300 Gießen Tel. (06 41) 3 20 71	4.09.59.08.00	531005000	0760	Tierzuchtamt Darmstadt Rheinstraße 91 6100 Darmstadt Tel. (0 61 51) 8 10 91	4.09.59.40.00	411000000	0748
Amt für Landwirtschaft und Landentwicklung Gießen — Außenstelle Dillenburg — Wilhelmstraße 9 6340 Dillenburg Tel. (0 27 71) 60 18-19	4.09.59.08.01	532006010	0758	Tierzuchtamt Fulda Ruhrstraße 3 6400 Fulda Tel. (06 61) 4 20 45	4.09.59.41.00	631009000	0749
Amt für Landwirtschaft und Landentwicklung Hanau Freiheitsplatz 4 6450 Hanau Tel. (0 61 81) 10 11	4.09.59.09.00	435014000	0761	Tierzuchtamt Gießen Eichgärtenallee 1 6300 Gießen Tel. (06 41) 3 20 15	4.09.59.42.00	531005000	0730
Amt für Landwirtschaft und Landentwicklung Hanau — Außenstelle Gelnhausen — Alter Graben 6-10 6460 Gelnhausen Tel. (0 60 51) 50 96-97	4.09.59.09.01	435010000	0732	Tierzuchtamt Kassel Ludwig-Mond-Straße 45 b 3500 Kassel Tel. (05 61) 2 30 44-45	4.09.59.43.00	611000000	0732
Amt für Landwirtschaft und Landentwicklung Heppenheim Kettelerstraße 29 6148 Heppenheim (Bergstraße) Tel. (0 62 52) 20 86	4.09.59.10.00	431011000	0734	Tierzuchtamt Korbach Auf Lülingskreuz 60 3540 Korbach Tel. (0 56 31) 5 66 33	4.09.59.44.00	635015000	0753
Amt für Landwirtschaft und Landentwicklung Kassel Friedrich-Ebert-Straße 45-47 3500 Kassel Tel. (05 61) 1 50 74	4.09.59.11.00	611000000	0763	Tierzuchtamt Limburg Walderdorffstraße 12 6250 Limburg a. d. Lahn Tel. (0 64 31) 30 39	4.09.59.45.00	533009000	0754
Amt für Landwirtschaft und Landentwicklung Kassel — Außenstelle Hofgeismar — Kasinoweg 22 3520 Hofgeismar Tel. (0 56 71) 20 24	4.09.59.11.01	633013000	0735	Wasserwirtschaftsämter (7 und 1 Außenstelle)			
Amt für Landwirtschaft und Landentwicklung Korbach Auf Lülingskreuz 60 3540 Korbach Tel. (0 56 31) 56 60	4.09.59.12.00	635015000	0739	Wasserwirtschaftsamt Darmstadt Neckarstraße 4 6100 Darmstadt Tel. (0 61 51) 1 21	4.09.60.01.00	411000000	0768
Amt für Landwirtschaft und Landentwicklung Korbach — Außenstelle Frankenberg — Ostervogelweg 20 3558 Frankenberg (Eder) Tel. (0 64 51) 80 21	4.09.59.12.01	635011000	0728	Wasserwirtschaftsamt Friedberg Burg 13 6360 Friedberg (Hessen) Tel. (0 60 31) 94 80, 94 88-89	4.09.60.02.00	440008000	0770
Amt für Landwirtschaft und Landentwicklung Limburg Am Renngraben 7 6250 Limburg a. d. Lahn Tel. (0 64 31) 2 50 41-43	4.09.59.13.00	533009000	0765	Wasserwirtschaftsamt Friedberg — Außenstelle Hanau — Behördenhaus 6450 Hanau Tel. (0 61 81) 10 11	4.09.60.02.01	435014000	0772
Amt für Landwirtschaft und Landentwicklung Marburg Biegenstraße 36 3550 Marburg Tel. (0 64 21) 6 10 46	4.09.59.14.00	534014000	0766	Wasserwirtschaftsamt Wiesbaden Gutenbergstraße 4 6200 Wiesbaden Tel. (0 61 21) 8 50 05-07	4.09.60.03.00	414000000	0771
Amt für Landwirtschaft und Landentwicklung Reichelsheim Scheffelstraße 11 6101 Reichelsheim (Odenwald) Tel. (0 61 64) 13 17	4.09.59.15.00	437013000	0744	Wasserwirtschaftsamt Dillenburg Wilhelmstraße 9 6340 Dillenburg Tel. (0 27 71) 2 10 77	4.09.62.01.00	532006010	0769
Amt für Landwirtschaft und Landentwicklung Usingen Obergasse 23 6390 Usingen Tel. (0 60 81) 30 91	4.09.59.16.00	434011000	0866	Wasserwirtschaftsamt Marburg Ketzlerbach 10 3550 Marburg Tel. (0 64 21) 6 10 71	4.09.62.02.00	534014000	0775
				Wasserwirtschaftsamt Fulda Schillerstraße 8 6400 Fulda Tel. (06 61) 6 90 46-49	4.09.63.01.00	631009000	0773
				Wasserwirtschaftsamt Kassel Goethestraße 7-9 3500 Kassel Tel. (05 61) 1 94 71-75	4.09.63.02.00	611000000	0774
				Forstämter (111) mit Revierförstereien (771), Versuchs- und Lehrbetrieben (3), Aufseherbezirken (3), Lehr- und Versuchsrevier (1), Großbaumschule (1), Staatsdarre (1) und Wildpark (1); Maschinenbetriebe (6); Forstliche Wirtschaftsberatungen (7)			
				Forstamt Alsfeld Schillerstraße 16 6320 Alsfeld 1 Tel. (0 66 31) 23 64	4.09.71.01.00	535001000	1101
				Forstamt Alsfeld, Revierförsterei Ober-Gleen Obergasse 1 6322 Kirtorf-Obergleen Tel. (0 66 35) 2 24	4.09.71.01.01	535010040	

Dienststelle	Dienststellen- schlüssel- nummer	Dienst- stellen- nummer	Dienststelle	Dienststellen- schlüssel- nummer	Dienst- stellen- nummer
Forstamt Alsfeld, Revierförsterei Altenburg Lauterbacherstr. 52 6320 Alsfeld-Altenburg Tel. (0 66 31) 29 65	4.09.71.01.02	535001010	Forstamt Babenhausen, Revierförsterei Langstadt Forsthausstraße 2 6113 Babenhausen 6 Tel. (0 60 73) 81 56	4.09.71.03.03	432020000
Forstamt Alsfeld, Revierförsterei Eifa Bürgermeister Wagner Str. 56 6320 Alsfeld-Eifa Tel. (0 66 31) 43 63	4.09.71.01.03	535001060	Forstamt Babenhausen, Revierförsterei Babenhausen Seligenstädter Straße 27 6113 Babenhausen Tel. (0 60 73) 58 68	4.09.71.03.04	432002010
Forstamt Alsfeld, Revierförsterei Heidelbach Am Feldgarten 1 6320 Alsfeld-Eudorf Tel. (0 66 31) 7 11 31	4.09.71.01.04	535001000	Forstamt Babenhausen, Revierförsterei Mathildeneiche Ziegelhüttenstraße 44 6113 Babenhausen 1 Tel. (0 60 73) 43 63	4.09.71.03.05	432002010
Forstamt Alsfeld, Revierförsterei Bernsburg Arnshainer Straße 5 6327 Antrifftal-Bernsburg Tel. (0 66 92) 77 92	4.09.71.01.05	535002010	Forstamt Babenhausen, Revierförsterei Groß-Umstadt Am Wasserwerk 4 6114 Groß-Umstadt Tel. (0 60 78) 82 82	4.09.71.03.06	432010030
Forstamt Alsfeld, Revierförsterei Ohmes Schulstraße 38 6327 Antrifftal-Ohmes Tel. (0 66 35) 72 99	4.09.71.01.06	535002000	Forstamt Babenhausen, Revierförsterei Heubach Forsthausstraße 32 6114 Groß-Umstadt-Heubach Tel. (0 60 78) 82 43	4.09.71.03.07	432010040
Forstamt Alsfeld, Revierförsterei Kirtorf Neustädter Weg 4 6322 Kirtorf-Wahlen Tel. (0 66 92) 63 18	4.09.71.01.07	535010070	Forstamt Babenhausen, Revierförsterei Hergershausen Freundlichgasse 11 6117 Schaafeheim Tel. (0 60 73) 8 77 55	4.09.71.03.08	432021000
Forstamt Sinnthal Forststr. 2 6492 Sinnthal-Altengronau Tel. (0 66 65) 2 31	4.09.71.02.00	435027010	1102	4.09.71.04.00	434001000
Forstamt Sinnthal, Revierförsterei Kreuzgrund Kreuzgrund 1 6492 Sinnthal-Jossa Tel. (0 66 60) 3 23	4.09.71.02.01	435027030	Forstamt Bad Homburg Tannenwaldallee 16 6380 Bad Homburg v.d.Höhe 1 Tel. (0 61 72) 3 34 37	4.09.71.04.01	434009060
Forstamt Sinnthal, Revierförsterei Marjoß Am Kirchberg 2 6497 Steinau 5 (Marjoß) Tel. (0 66 60) 3 27	4.09.71.02.02	435028040	Forstamt Bad Homburg, Revierförsterei Feldberg Heidetränkweg 1 6384 Schmitten 3 (Oberreifenberg) Tel. (0 60 82) 3 46	4.09.71.04.02	434008020
Forstamt Sinnthal, Revierförsterei Altengronau Forsthaus 1 6492 Sinnthal-Neuengronau Tel. (0 66 65) 2 56	4.09.71.02.03	435027050	Forstamt Bad Homburg, Revierförsterei Hohemark Frankfurter Forsthaus 6370 Oberursel (Taunus) Tel. (0 61 71) 2 11 81	4.09.71.04.03	434008020
Forstamt Sinnthal, Revierförsterei Bellings Marjoßer Weg 6497 Steinau 3 (Bellings) Tel. (0 66 63) 58 92	4.09.71.02.04	435028010	Forstamt Bad Homburg, Revierförsterei Oberursel Forsthaus 6370 Oberursel (Taunus) Tel. (0 61 71) 2 42 45	4.09.71.04.04	434001010
Forstamt Sinnthal, Revierförsterei Breunings Ziegelhütter Str. 3 6492 Sinnthal-Breunings Tel. (0 66 64) 2 78	4.09.71.02.05	435027020	Forstamt Bad Homburg, Revierförsterei Tannenwald Forsthaus Tannenwald 6380 Bad Homburg v. d. Höhe Tel. (0 61 72) 3 38 22	4.09.71.04.05	434001010
Forstamt Sinnthal, Revierförsterei Neuengronau Lagerstr. 40 6492 Sinnthal-Neuengronau Tel. (0 66 65) 2 24	4.09.71.02.06	435027050	Forstamt Bad Homburg, Revierförsterei Friedrichsdorf Forsthaus Rotlaufweg 6380 Bad Homburg v. d. Höhe Tel. (0 61 72) 8 14 60	4.09.71.04.06	434001010
Forstamt Sinnthal, Revierförsterei Schwarzenfels Bad Kissinger Str. 10 6492 Sinnthal-Schwarzenfels Tel. (0 66 64) 71 71	4.09.71.02.07	435027080	Forstamt Bad Nauheim Nördl. Park 24 6350 Bad Nauheim Tel. (0 60 32) 23 86	4.09.71.05.00	440002000
Forstamt Sinnthal, Revierförsterei Oberzell Stein Haag 39 6492 Sinnthal-Oberzell Tel. (0 66 64) 4 01	4.09.71.02.08	435027060	Forstamt Bad Nauheim, Revierförsterei Karben Kaicher Weg 6367 Karben 5 (Burg-Gräfenrode) Tel. (0 60 34) 12 38	4.09.71.05.01	440012010
Forstamt Babenhausen Bürgermeister-Rühl-Str. 9 6113 Babenhausen 1 Tel. (0 60 73) 22 49	4.09.71.03.00	432002010	1103	4.09.71.05.02	440017020
Forstamt Babenhausen, Revierförsterei Harreshausen Auweg 5 6113 Babenhausen 5 (Harreshausen) Tel. (0 60 73) 34 72	4.09.71.03.01	432002030	Forstamt Bad Nauheim, Revierförsterei Niddatal Kaicher Straße 12 6361 Niddatal 2 (Bönstadt) Tel. (0 60 34) 44 22	4.09.71.05.03	440007060
Forstamt Babenhausen, Revierförsterei Schaafeheim Schlierbacher Weg 3 6117 Schaafeheim Tel. (0 60 73) 94 28	4.09.71.03.02	432021030	Forstamt Bad Nauheim, Revierförsterei Stammheim Wetterastraße 7 6364 Florstadt 6 (Stammheim) Tel. (0 60 35) 64 65	4.09.71.05.04	440007030
			Forstamt Bad Nauheim, Revierförsterei Nieder-Mockstadt Goldbachstraße 25 6364 Florstadt 5 (Nieder-Mockstadt) Tel. (0 60 41) 3 54		

Dienststelle	Dienststellen- schlüssel- nummer	Dienst- stellen- nummer	Dienststelle	Dienststellen- schlüssel- nummer	Dienst- stellen- nummer
Forstamt Bad Nauheim, Revierförsterei Rosbach Hopfengartenstraße 21 6365 Rosbach v. d. Höhe 1 Tel. (0 60 03) 15 77	4.09.71.05.05	440023000	Forstamt Beerfelden, Revierförsterei Gammelsbach Alter Weg 41 6121 Sensbachtal - Unter-Sensbach Tel. (0 60 68) 13 96	4.09.71.07.08	437015030
Forstamt Bad Nauheim, Revierförsterei Rodheim Rodheimer Forsthaus 6382 Friedrichsdorf 2 (Köppern) Tel. (0 60 31) 31 65	4.09.71.05.06	434002000	Forstamt Beerfelden, Revierförsterei Falken-Gesäß Postweg 25 6124 Beerfelden - Falken-Gesäß Tel. (0 60 68) 7 62	4.09.71.07.07	437002040
Forstamt Bad Schwalbach Gartenfeldstraße 32 6208 Bad Schwalbach 1 Tel. (0 61 24) 23 57	4.09.71.06.00	439002020	1106	4.09.71.07.08	437014030
Forstamt Bad Schwalbach, Revierförsterei Bad Schwalbach Wiedbachstr 44 6208 Bad Schwalbach 1 Tel. (0 61 24) 82 04	4.09.71.06.01	439002000	Forstamt Beerfelden, Revierförsterei Rothenberg Gammelsbacher Weg 4 6121 Rothenberg Tel. (0 62 75) 2 82	4.09.71.08.00	431002000
Forstamt Bad Schwalbach, Revierförsterei Langenseifen Neustraße 13 6208 Bad Schwalbach 8 (Langenseifen) Tel. (0 61 24) 94 65	4.09.71.06.02	439002060	Forstamt Bensheim Darmstädter Straße 73 6140 Bensheim 1 Tel. (0 62 51) 24 36	4.09.71.08.01	431006000
Forstamt Bad Schwalbach, Revierförsterei Heimbach Bergstraße 30 6208 Bad Schwalbach 6 (Heimbach) Tel. (0 61 24) 86 02	4.09.71.06.03	439002040	Forstamt Bensheim, Revierförsterei Jägersburg Forsthaus Jägersburg 6141 Einhausen Tel. (0 62 51) 7 12 97	4.09.71.08.02	431002060
Forstamt Bad Schwalbach, Revierförsterei Laufenselden Kastellstr 18 6209 Heidenrod 2 (Laufenselden) Tel. (0 61 20) 81 31	4.09.71.06.04	439005090	Forstamt Bensheim, Revierförsterei Bensheim Forsthaus Schwanheim 6140 Bensheim 9 (Schwanheim) Tel. (0 62 51) 7 29 79	4.09.71.08.03	431006000
Forstamt Bad Schwalbach, Revierförsterei Egenroth Am Forsthaus 2 6209 Heidenrod 12 (Egenroth) Tel. (0 61 20) 80 30	4.09.71.06.05	439005030	Forstamt Bensheim, Revierförsterei Einhausen Jägersburger-Straße 33 6141 Einhausen Tel. (0 62 51) 5 72 89	4.09.71.08.04	431016000
Forstamt Bad Schwalbach, Revierförsterei Zorn Nassauer Straße 2 6209 Heidenrod 8 (Zorn) Tel. (0 67 75) 5 88	4.09.71.06.06	439005180	Forstamt Bensheim, Revierförsterei Lorsch Nibelungenstraße 34 6143 Lorsch Tel. (0 62 51) 5 22 03	4.09.71.08.05	431002010
Forstamt Bad Schwalbach, Revierförsterei Mappershain Quellenstraße 43 6209 Heidenrod 14 (Mappershain) Tel. (0 61 24) 92 02	4.09.71.06.07	439005100	Forstamt Bensheim, Revierförsterei Gronau Forsthaus 6140 Bensheim Tel. (0 62 51) 22 55	4.09.71.08.06	431014010
Forstamt Bad Schwalbach, Revierförsterei Dickschied Zum Wispertal 34 6209 Heidenrod 7 (Dickschied) Tel. (0 67 75) 8 33	4.09.71.06.08	439005020	Forstamt Bensheim, Revierförsterei Lautertal Schlossergasse 6147 Lautertal 4 (Beedenkirchen) Tel. (0 62 54) 72 07	4.09.71.09.00	435003010
Forstamt Bad Schwalbach, Revierförsterei Springen Zum Dornbachtal 34 6209 Heidenrod 6 (Springen) Tel. (0 61 24) 94 76	4.09.71.06.09	439005150	Forstamt Biebergemünd Am Pflaster 3 6465 Biebergemünd 3 (Bieber) Tel. (0 60 50) 12 01	4.09.71.09.01	435008020
Forstamt Beerfelden Mümlingtalstraße 73 6124 Beerfelden 1 Tel. (0 60 68) 22 12	4.09.71.07.00	437002000	1107	4.09.71.09.02	435008040
Forstamt Beerfelden, Revierförsterei Ober-Sensbach Sensbacher Straße 2 6121 Sensbachtal (Ober-Sensbach) Tel. (0 60 68) 22 11	4.09.71.07.01	437015020	Forstamt Biebergemünd, Revierförsterei Kempfenbrunn Mühlgasse 22 6487 Flörsbachtal 2 (Kempfenbrunn) Tel. (0 60 57) 6 22	4.09.71.09.03	435003010
Forstamt Beerfelden, Revierförsterei Unter-Sensbach Falkenbergweg 18 6121 Sensbachtal (Unter-Sensbach) Tel. (0 60 68) 13 56	4.09.71.07.02	437015030	Forstamt Biebergemünd, Revierförsterei Mosborn Forsthaus 6487 Flörsbachtal 4 (Mosborn) Tel. (0 60 57) 6 82	4.09.71.09.04	435003010
Forstamt Beerfelden, Revierförsterei Airlenbach Finkenbacher Straße 15 6124 Beerfelden-Olfen Tel. (0 60 68) 26 41	4.09.71.07.03	437002070	Forstamt Biebergemünd, Revierförsterei Röhrlig Forsthausstraße 10 6465 Biebergemünd 3 (Bieber) Tel. (0 60 50) 13 33	4.09.71.09.05	435003020
Forstamt Beerfelden, Revierförsterei Hetzbach Bullauer Weg 3 6124 Beerfelden-Hetzbach Tel. (0 60 68) 13 38	4.09.71.07.04	437002060	Forstamt Biebergemünd, Revierförsterei Burgberg Forsthaus Schmelz 6465 Biebergemünd 3 (Bieber) Tel. (0 60 50) 12 44	4.09.71.09.06	435008030
Forstamt Beerfelden, Revierförsterei Beerfelden Mümlingtalstraße 75 6124 Beerfelden Tel. (0 60 68) 6 66	4.09.71.07.05	437002020	Forstamt Biebergemünd, Revierförsterei Lützel Forsthaus 6465 Biebergemünd 3 (Breitenborn-Lützel) Tel. (0 60 50) 15 17	4.09.71.12.00	532022010
			Forstamt Waldsolms Forsthausstraße 11 6331 Waldsolms-Brandobberndorf Tel. (0 60 85) 3 53	1113	

Dienststelle	Dienststellen- schlüssel- nummer	Dienst- stellen- nummer	Dienststelle	Dienststellen- schlüssel- nummer	Dienst- stellen- nummer
Forstamt Waldsolms, Revierförsterei Cleebberg Gartenstraße 5 6331 Waldsolms-Griedelbach Tel. (0 60 85) 15 11	4.09.71.12.01	532022000	Forstamt Büdingen, Revierförsterei Gedern Schubertstraße 13 6473 Gedern-Wenings Tel. (0 60 45) 6 94	4.09.71.14.02	440009060
Forstamt Waldsolms, Revierförsterei Brandoberndorf Forsthausstraße 5 6331 Waldsolms-Brandoberndorf Tel. (0 60 85) 3 39	4.09.71.12.02	532022010	Forstamt Büdingen, Revierförsterei Kefenrod Ringstraße 6471 Kefenrod-Bindsachsen Tel. (0 60 49) 6 98	4.09.71.14.03	440013010
Forstamt Waldsolms, Revierförsterei Kraftsolms Bergstraße 6331 Waldsolms-Kraftsolms Tel. (0 60 85) 3 91	4.09.71.12.03	532022040	Forstamt Büdingen, Revierförsterei Lißberg Forsthaus 6474 Ortenberg-Usenborn Tel. (0 60 46) 13 66	4.09.71.14.04	440019090
Forstamt Waldsolms, Revierförsterei Schöffengrund Gießenerstraße 20 6331 Schöffengrund-Oberquembach Tel. (0 60 85) 26 33	4.09.71.12.04	532018040	Forstamt Büdingen, Revierförsterei Bleichenbach Forsthaus 6474 Ortenberg-Bleichenbach Tel. (0 60 41) 17 12	4.09.71.14.05	440019020
Forstamt Waldsolms, Revierförsterei Niederkleen Rheinfelder Str. 41 6338 Hüttenberg-Weidenhausen Tel. (0 64 41) 7 30 14	4.09.71.12.05	532014000	Forstamt Büdingen, Revierförsterei Vonhausen Am Herrengarten 6 6470 Büdingen-Vonhausen Tel. (0 60 42) 12 92	4.09.71.14.06	440004140
Forstamt Waldsolms, Revierförsterei Leihgestern Tannenweg 105 6301 Linden-Leihgestern Tel. (0 64 03) 16 64	4.09.71.12.06	531012020	Forstamt Büdingen, Revierförsterei Düdelsheim Schulstraße 6470 Büdingen-Düdelsheim Tel. (0 60 41) 4 62	4.09.71.14.07	440004070
Forstamt Waldsolms, Revierförsterei Hüttenberg Theodor-Heuss-Straße 20 6331 Hüttenberg-Großbrechtenbach Tel. (0 64 41) 7 34 03	4.09.71.12.07	532014010	Forstamt Joßgrund, Burgstraße 5 6485 Joßgrund 2 (Burgioß) Tel. (0 60 59) 2 63	4.09.71.15.00	435016000 1115
Forstamt Braunfels Wetzlarer Straße 5 6333 Braunfels Tel. (0 64 42) 42 23	4.09.71.13.00	532003030 1113	Forstamt Joßgrund, Revierförsterei Burgioß Kapellenweg 6 6485 Joßgrund 2 (Burgioß) Tel. (0 60 59) 2 19	4.09.71.15.01	435016010
Forstamt Braunfels, Revierförsterei Braunfels Gebrüder-Wahl-Straße 14 6333 Braunfels Tel. (0 64 42) 48 20	4.09.71.13.01	532003030	Forstamt Joßgrund, Revierförsterei Stelzengarten Orber Straße 28 6485 Joßgrund 3 (Pfaffenhausen) Tel. (0 60 59) 6 19	4.09.71.15.02	435016040
Forstamt Braunfels, Revierförsterei Philippstein Am Wald 5 6331 Braunfels-Philippstein Tel. (0 64 42) 45 95	4.09.71.13.02	532003050	Forstamt Joßgrund, Revierförsterei Pfaffenhausen Kalbachstraße 12 6485 Joßgrund 3 (Pfaffenhausen) Tel. (0 60 59) 6 18	4.09.71.15.03	435016040
Forstamt Braunfels, Revierförsterei Leun Obertorstraße 19 6337 Leun Tel. (0 64 73) 10 00	4.09.71.13.03	532016030	Forstamt Joßgrund, Revierförsterei Birkenacker Forsthausstraße 6487 Flörsbachtal 3 (Flörsbach) Tel. (0 60 57) 6 75	4.09.71.15.04	435008010
Forstamt Braunfels, Revierförsterei Solms Robert-Kling-Straße 17 6336 Solms-Oberbiel Tel. (0 64 41) 5 26 56	4.09.71.13.04	532021000	Forstamt Joßgrund, Revierförsterei Villbach Am Beilstein 4 6485 Joßgrund 4 (Lettgenbrunn) Tel. (0 60 59) 7 06	4.09.71.15.05	435016020
Forstamt Braunfels, Revierförsterei Ehringshausen Schleferseite 9 6332 Ehringshausen Tel. (0 64 43) 33 58	4.09.71.13.05	532008050	Forstamt Joßgrund, Revierförsterei Jägerskreuz Lauzenstraße 6482 Bad Orb Tel. (0 60 52) 35 17	4.09.71.15.06	435001000
Forstamt Braunfels, Revierförsterei Kölschhausen Am Steinberg 18 6331 Ehringshausen-Kölschhausen Tel. (0 64 40) 2 14	4.09.71.13.06	532008080	Forstamt Joßgrund, Revierförsterei Orbgrund Am Klingental 30 6482 Bad Orb Tel. (0 60 52) 21 17	4.09.71.15.07	435001000
Forstamt Braunfels, Revierförsterei Aßlar Sudetenweg 28 6334 Aßlar Tel. (0 64 41) 8 17 06	4.09.71.13.07	532001010	Forstamt Joßgrund, Revierförsterei Haselruhe Am Klingental 1 6482 Bad Orb Tel. (0 60 52) 29 84	4.09.71.15.08	435001000
Forstamt Braunfels, Revierförsterei Werdorf Bechlinger Straße 4 6331 Aßlar-Werdorf Tel. (0 64 43) 33 78	4.09.71.13.08	532001060	Forstamt Butzbach Gabelsbergerstraße 14 6308 Butzbach 1 Tel. (0 60 33) 22 28	4.09.71.16.00	440005000 1116
Forstamt Büdingen Brunostraße 15 6470 Büdingen 1 Tel. (0 60 42) 22 71	4.09.71.14.00	440004000 1114	Forstamt Butzbach, Revierförsterei Rockenberg Holzheimer Str. 35 6309 Münzenberg 1 Tel. (0 60 33) 6 65 52	4.09.71.16.01	440015000
Forstamt Büdingen, Revierförsterei Büdingen Oberste Beunde 6470 Büdingen Tel. (0 60 42) 30 91	4.09.71.14.01	440004030	Forstamt Butzbach, Revierförsterei Ober-Mörlen Außerhalb 6352 Ober-Mörlen 2 (Langenhain-Ziegen- berg) Tel. (0 60 02) 3 11	4.09.71.16.02	440018010

Dienststelle	Dienststellen- schlüssel- nummer	Dienst- stellen- nummer	Dienststelle	Dienststellen- schlüssel- nummer	Dienst- stellen- nummer
Forstamt Butzbach, Revierförsterei Maibach Münsterer Straße 2 6308 Butzbach 11 (Maibach) Tel. (0 60 81) 63 75	4.09.71.16.03	440005090	Forstamt Darmstadt, Revierförsterei Weiterstadt Ausserhalb 14 6108 Weiterstadt 1 Tel. (0 61 51) 8 15 59	4.09.71.18.07	432023040
Forstamt Butzbach, Revierförsterei Hoch-Wiesel Am Schloßberg 3 6308 Butzbach 9 (Münster) Tel. (0 60 33) 57 24	4.09.71.16.04	440005100	Forstamt Darmstadt, Revierförsterei Tanne Forsthaus Harras 6103 Griesheim Tel. (0 61 55) 23 73	4.09.71.18.08	432008010
Forstamt Butzbach, Revierförsterei Butzbach Hausener Straße 6308 Butzbach Tel. (0 60 33) 27 52	4.09.71.16.05	440005020	Forstamt Dieburg Ringstraße 54 6110 Dieburg Tel. (0 60 71) 2 22 35	4.09.71.19.00	432004000 1119
Forstamt Butzbach, Revierförsterei Pohl-Göns Ebergönsener Straße 4 6308 Butzbach 3 (Pohl-Göns) Tel. (0 60 33) 6 46 52	4.09.71.16.06	440005140	Forstamt Dieburg, Revierförsterei Forstwald Altheimerstraße 4 6114 Groß Umstadt-Richen Tel. (0 60 78) 22 09	4.09.71.19.01	432010080
Forstamt Chausseehaus Chausseehaus 6200 Wiesbaden Tel. (0 61 21) 46 00 91-92	4.09.71.17.00	414000000 1117	Forstamt Dieburg, Revierförsterei Otzberg Forsthausstraße 2 6111 Otzberg 1 (Zipfen) Tel. (0 61 62) 8 13 67	4.09.71.19.02	432017000
Forstamt Chausseehaus, Revierförsterei Georgenborn Forsthaus 6229 Schlangenbad-Georgenborn) Tel. (0 61 29) 88 37	4.09.71.17.01	439014050	Forstamt Dieburg, Revierförsterei Groß-Bieberau Römerstraße 41 6101 Groß-Bieberau Tel. (0 61 62) 34 51	4.09.71.19.03	432009010
Forstamt Chausseehaus, Revierförsterei Chausseehaus Forsthaus 6200 Wiesbaden-Chausseehaus Tel. (0 61 21) 46 43 43	4.09.71.17.02	414000090	Forstamt Dieburg, Revierförsterei Roßdorf Auf dem Hohlrech 28 6101 Roßdorf 1 Tel. (0 61 54) 93 30	4.09.71.19.04	432020020
Forstamt Chausseehaus, Revierförsterei Adamstal Arndtsr 28 6204 Taunusstein-Hahn Tel. (0 61 28) 55 53	4.09.71.17.03	439015000	Forstamt Dieburg, Revierförsterei Groß-Zimmern Alte Darmstädter Str. 63 6110 Dieburg Tel. (0 60 71) 57 91	4.09.71.19.05	432004000
Forstamt Chausseehaus, Revierförsterei Hahn Wiesbadener Straße 18 6204 Taunusstein-Hahn Tel. (0 61 28) 36 24	4.09.71.17.04	439015020	Forstamt Dieburg, Revierförsterei Dieburg Weimarer Straße 8 6110 Dieburg Tel. (0 60 71) 2 38 57	4.09.71.19.06	432004000
Forstamt Chausseehaus, Revierförsterei Niedernhausen Forsthaus 2 6239 Eppstein 3 (Brehmtal) Tel. (0 61 27) 43 42	4.09.71.17.05	438002010	Forstamt Dieburg, Revierförsterei Munster-Messel Roßdörfer Straße 10 6101 Messel Tel. (0 61 59) 52 06	4.09.71.19.07	432012000
Forstamt Chausseehaus, Revierförsterei Engenhahn Forsthaus 6272 Niedernhausen-Engenhahn Tel. (0 61 28) 7 24 22	4.09.71.17.06	439011010	Forstamt Dieburg, Revierförsterei Eppertshausen Babenhäuser Straße 28 6116 Eppertshausen Tel. (0 60 71) 3 15 73	4.09.71.19.08	432011000
Forstamt Darmstadt Ohlystraße 75 6100 Darmstadt Tel. (0 61 51) 4 86 15	4.09.71.18.00	411000000 1118	Forstamt Dillenburg Wilhelmstraße 4 6340 Dillenburg Tel. (0 27 71) 54 82	4.09.71.20.00	532006010 1120
Forstamt Darmstadt, Revierförsterei Böllenfalltor Nieder-Ramstädter Str. 194 6100 Darmstadt Tel. (0 61 51) 4 82 88	4.09.71.18.01	411000000	Forstamt Dillenburg, Revierförsterei Tringenstein Forsthaus 6349 Siegbach-Tringenstein Tel. (0 27 78) 4 36	4.09.71.20.01	532019030
Forstamt Darmstadt, Revierförsterei Bessunger Forst Aschaffener Straße 200 6100 Darmstadt Tel. (0 61 51) 1 44 29	4.09.71.18.02	411000000	Forstamt Dillenburg, Revierförsterei Niederscheld Forsthaus 6340 Dillenburg-Niederscheld Tel. (0 27 71) 65 28	4.09.71.20.02	532006070
Forstamt Darmstadt, Revierförsterei Einsiedel Parkstraße 30 6100 Darmstadt-Kranichstein Tel. (0 61 51) 71 71 93	4.09.71.18.03	411000000	Forstamt Dillenburg, Revierförsterei Dillenburg Georg-Poppe-Straße 13 6340 Dillenburg Tel. (0 27 71) 3 37 43	4.09.71.20.03	532006010
Forstamt Darmstadt, Revierförsterei Kranichstein Kranichsteiner Straße 258 6100 Darmstadt Tel. (0 61 51) 71 82 46	4.09.71.18.04	411000060	Forstamt Dillenburg, Revierförsterei Manderbach Forsthaus 6340 Dillenburg-Manderbach Tel. (0 27 71) 3 21 23	4.09.71.20.04	532006050
Forstamt Darmstadt, Revierförsterei Messel Forsthaus 6101 Messel Tel. (0 61 59) 2 69	4.09.71.18.05	432012000	Forstamt Dillenburg, Revierförsterei Nanzenbach Forsthaus 6340 Dillenburg-Nanzenbach Tel. (0 27 71) 3 36 59	4.09.71.20.05	532006060
Forstamt Darmstadt, Revierförsterei Bayerseich Forsthaus Bayerseich 6073 Egelsbach Tel. (0 61 03) 47 03	4.09.71.18.06	438003000	Forstamt Dillenburg, Revierförsterei Eibelshausen Sonnenhang 14 6345 Eschenburg-Eiershausen Tel. (0 27 74) 12 57	4.09.71.20.06	532009020

Dienststelle	Dienststellen- schlüssel- nummer	Dienst- stellen- nummer	Dienststelle	Dienststellen- schlüssel- nummer	Dienst- stellen- nummer
Forstamt Dillenburg, Revierförsterei Simmersbach Forsthaus 6341 Dietzhölztal-Steinbrücken Tel. (0 27 74) 35 84	4.09.71.20.07	532005040	Forstamt Gießen Stephanstraße 4 6300 Gießen Tel. (06 41) 7 30 34-35	4.09.71.24.00	531005000 1124
Forstamt Driedorf Herborner Straße 5 6349 Driedorf Tel. (0 27 75) 2 35	4.09.71.21.00	532007000 1121	Forstamt Gießen, Revierförsterei Krofdorf Hauptstraße 102 6301 Wetttenberg 1 Tel. (06 41) 8 25 62	4.09.71.24.01	531018000
Forstamt Driedorf, Revierförsterei Breitscheid Auf der Bitz 9 6349 Breitscheid Tel. (0 27 77) 4 44	4.09.71.21.01	532004010	Forstamt Gießen, Revierförsterei Wissmar Berliner Straße 34 6301 Wetttenberg 2 Tel. (0 64 06) 16 26	4.09.71.24.02	531018000
Forstamt Driedorf, Revierförsterei Driedorf-West Schulberg 3 6349 Driedorf Tel. (0 27 75) 2 87	4.09.71.21.02	532007010	Forstamt Gießen, Revierförsterei Hochwart Rödgener Straße 2 6301 Fernwald 2 Tel. (06 41) 4 29 79	4.09.71.24.03	531004000
Forstamt Driedorf, Revierförsterei Driedorf-Ost Oranienstraße 27 6349 Driedorf Tel. (0 27 75) 15 69	4.09.71.21.03	532007010	Forstamt Gießen, Revierförsterei Schiffenberg Danziger Straße 8 6301 Pohlheim 6 Tel. (06 41) 4 55 86	4.09.71.24.04	531014000
Forstamt Driedorf, Revierförsterei Odersberg Forsthaus 6349 Greifenstein-Odersberg Tel. (0 64 77) 4 42	4.09.71.21.04	532010070	Forstamt Gießen, Revierförsterei Lahnau Eichenweg 16 6335 Lahnau-Waldgirmes Tel. (0 64 41) 6 17 34	4.09.71.24.05	532015030
Forstamt Driedorf, Revierförsterei Beilstein Friedhofsweg 6349 Greifenstein-Beilstein Tel. (0 27 79) 2 07	4.09.71.21.05	532010030	Forstamt Gießen, Revierförsterei Stoppelberg Kirschenwäldchen 1 6330 Wetzlar Tel. (0 64 41) 2 31 66	4.09.71.24.06	532023000
Forstamt Driedorf, Revierförsterei Ulmtal Forsthaus 6331 Greifenstein-Holzhausen Tel. (0 64 78) 22 40	4.09.71.21.06	532010050	Forstamt Gießen, Revierförsterei Simberg Kirschenwäldchen 7 6330 Wetzlar Tel. (0 64 41) 2 44 99	4.09.71.24.07	532023000
Forstamt Eltville Nikolausstraße 5 6228 Eltville am Rhein Tel. (0 61 23) 25 06	4.09.71.22.00	439003010 1122	Forstamt Grebenau Lauterbacherstraße 11 6325 Grebenau 1 Tel. (0 66 46) 2 02	4.09.71.26.00	535006000 1126
Forstamt Eltville, Revierförsterei Eltville Wiesweg 91 6228 Eltville am Rhein Tel. (0 61 23) 25 87	4.09.71.22.01	439003010	Forstamt Grebenau, Revierförsterei Grebenau Am Grabborn 26 6325 Grebenau Tel. (0 66 46) 5 52	4.09.71.26.01	535006030
Forstamt Eltville, Revierförsterei Kiedrich Draiser Weg 19 6229 Kiedrich Tel. (0 61 23) 25 30	4.09.71.22.02	439009000	Forstamt Grebenau, Revierförsterei Schwarz Kleinfeldweg 20 6325 Grebenau-Schwarz Tel. (0 66 46) 5 28	4.09.71.26.02	535006000
Forstamt Eltville, Revierförsterei Erbach Im Fahler 11 6229 Schlangenbad 2 (Hausen v.d.H.) Tel. (0 61 29) 91 49	4.09.71.22.03	439014000	Forstamt Grebenau, Revierförsterei Reimenrod Qürweg 2 6325 Grebenau-Schwarz Tel. (0 66 46) 81 22	4.09.71.26.03	535006050
Forstamt Eltville, Revierförsterei Hallgarten Rebhangstraße 49 6227 Oestrich-Winkel 3 (Hallgarten) Tel. (0 67 23) 20 67	4.09.71.22.04	439012010	Forstamt Grebenau, Revierförsterei Lauterbach Eichbergweg 9 6420 Lauterbach (Hessen) - Maar Tel. (0 66 41) 35 26	4.09.71.26.04	535011040
Forstamt Eltville, Revierförsterei Oestrich Tulpenweg 4 6222 Geisenheim-Stephanshausen Tel. (0 67 22) 6 41 96	4.09.71.22.05	439004000	Forstamt Grebenhain Hauptstraße 90 6424 Grebenhain 1 Tel. (0 66 44) 2 15	4.09.71.27.00	535007000 1127
Forstamt Eltville, Revierförsterei Winkel Am Fichtenkopf 4 6220 Rüdesheim am Rhein 3 Tel. (0 67 22) 39 86	4.09.71.22.06	439013000	Forstamt Grebenhain, Revierförsterei Ilbeshausen Waldstraße 17 6424 Grebenhain 2 (Ilbeshausen-Hochwald- hausen) Tel. (0 66 43) 3 33	4.09.71.27.01	535007080
Forstamt Eltville, Revierförsterei Schlangenbad Am Fischbachweg 4 6229 Schlangenbad 3 (Bärstadt) Tel. (0 61 29) 94 27	4.09.71.22.07	439014010	Forstamt Grebenhain, Revierförsterei Herchenhain Sichenhäuserstraße 31 6424 Grebenhain 1 Tel. (0 66 44) 3 07	4.09.71.27.02	535007040
Forstamt Eltville, Revierförsterei Gladbach Lorcher Straße 4 6229 Schlangenbad 7 (Obergladbach) Tel. (0 61 29) 91 87	4.09.71.22.08	439014040	Forstamt Grebenhain, Revierförsterei Grebenhain Villaweg 1 6424 Grebenhain-Oberwald Tel. (0 66 44) 3 38	4.09.71.27.03	535007040
Forstamt Eltville, Revierförsterei Hinterlandswald Heideweg 2 6229 Schlangenbad 6 (Niedergladbach) Tel. (0 61 24) 93 71	4.09.71.22.09	439014030	Forstamt Grebenhain, Revierförsterei Herbstein Lanzenhainerstraße 38 6422 Herbstein 1 Tel. (0 66 43) 2 57	4.09.71.27.04	535008020

Dienststelle	Dienststellen- schlüssel- nummer	Dienst- stellen- nummer	Dienststelle	Dienststellen- schlüssel- nummer	Dienst- stellen- nummer
Forstamt Grebenhain, Revierförsterei Freiensteinau Salzer Straße 11 6494 Freiensteinau 1 Tel. (0 66 66) 3 61	4.09.71.27.05	535004020	Forstamt Grünberg, Revierförsterei Reinhardshain Gießener Straße 1 6310 Grünberg-Reinhardshain Tel. (0 64 01) 71 86	4.09.71.30.02	531008100
Forstamt Grebenhain, Revierförsterei Lautertal Eichelhainerstraße 6425 Lautertal 2 (Engelrod) Tel. (0 66 45) 3 52	4.09.71.27.06	535012040	Forstamt Grünberg, Revierförsterei Grünberg Alte Weickartshainerstr. 9 6310 Grünberg Tel. (0 64 01) 15 00	4.09.71.30.03	531006000
Forstamt Schlitz Ringmauer 20 6407 Schlitz Tel. (0 66 42) 15 95	4.09.71.28.00	535015120	1128	4.09.71.30.04	531010040
Forstamt Schlitz, Revierförsterei Willofs Schulstraße 23 6407 Schlitz-Willofs Tel. (0 66 42) 4 36	4.09.71.28.01	535015170	Forstamt Grünberg, Revierförsterei Ruppertsburg Beergartenstraße 35 6312 Laubach-Ruppertsburg Tel. (0 64 05) 61 21	4.09.71.30.05	531010080
Forstamt Schlitz, Revierförsterei Sandlofs Brüder-Grimm-Weg 12 6407 Schlitz 1 Tel. (0 66 42) 10 45	4.09.71.28.02	535015110	Forstamt Grünberg, Revierförsterei Londorf Allertshäuser Straße 12 6301 Rabenau-Londorf Tel. (0 64 07) 3 51	4.09.71.30.06	531015040
Forstamt Schlitz, Revierförsterei Schlitz Bruchwiesenweg 1 6407 Schlitz Tel. (0 66 42) 52 61	4.09.71.28.03	535015120	Forstamt Grünberg, Revierförsterei Allendorf Ostpfebenstraße 4 6301 Allendorf (Lumda) Tel. (0 64 07) 2 67	4.09.71.30.07	531001010
Forstamt Schlitz, Revierförsterei Hartershausen Ahornweg 7 6407 Schlitz-Hutzdorf Tel. (0 64 42) 18 38	4.09.71.28.04	535015050	Forstamt Hadamar Alte Chaussee 4 6253 Hadamar 1 Tel. (0 64 33) 20 44	4.09.71.31.00	533007000
Forstamt Groß-Gerau Robert-Koch-Straße 3 6080 Groß-Gerau Tel. (0 61 52) 24 65	4.09.71.29.00	433006030	1129	4.09.71.31.01	533007000
Forstamt Groß-Gerau, Revierförsterei Nikolauspforte Forsthaus Wiesental 6082 Mörfelden-Walldorf Tel. (0 61 05) 2 31 22	4.09.71.29.01	433008010	Forstamt Hadamar, Revierförsterei Hadamar Alte Chaussee 3 6253 Hadamar 1 Tel. (0 64 33) 19 83	4.09.71.31.02	533006010
Forstamt Groß-Gerau, Revierförsterei Groß-Gerau Frankfurter Straße 80 6080 Groß-Gerau Tel. (0 61 52) 24 95	4.09.71.29.02	433006030	Forstamt Hadamar, Revierförsterei Elz Forsthaus 6254 Elz Tel. (0 64 31) 5 20 21	4.09.71.31.03	533013000
Forstamt Groß-Gerau, Revierförsterei Nauheim Waldstraße 40 6085 Nauheim Tel. (0 61 52) 67 03	4.09.71.29.03	433009000	Forstamt Hadamar, Revierförsterei Beselich Forsthaus 6251 Beselich Tel. (0 64 84) 2 51	4.09.71.31.04	533001030
Forstamt Groß-Gerau, Revierförsterei Büttelborn Darmstädter Straße 58 6081 Büttelborn Tel. (0 61 52) 5 78 81	4.09.71.29.04	433003010	Forstamt Hadamar, Revierförsterei Waldbrunn Am Lindenberg 35 6251 Waldbrunn-Hausen Tel. (0 64 36) 31 60	4.09.71.31.05	533016030
Forstamt Groß-Gerau, Revierförsterei Kühkopf-Knoblochsaue Forsthaus Knoblochsaue 6086 Riedstadt-Erfelden Tel. (0 61 58) 22 73	4.09.71.29.05	433011020	Forstamt Hadamar, Revierförsterei Dornburg Forsthaus 6255 Dornburg-Frickhofen Tel. (0 64 36) 19 58	4.09.71.31.06	533004020
Forstamt Groß-Gerau, Revierförsterei Gernsheim Forsthaus Waldfriede 6084 Gernsheim Tel. (0 62 58) 22 14	4.09.71.29.06	433004020	Forstamt Taunusstein Scheidertalstraße 55 6204 Taunusstein 1 Tel. (0 61 28) 36 30	4.09.71.32.00	439015000
Forstamt Groß-Gerau, Güteraufseherbezirk Ludwigsau Ludwigsau 6097 Trebur-Hessenaue Tel. (0 61 47) 5 70	4.09.71.29.07	433014030	Forstamt Taunusstein, Revierförsterei Bleidenstadt Kellerskopfstraße 32 6204 Taunusstein-Bleidenstadt Tel. (0 61 28) 4 27 83	4.09.71.32.01	439015010
Forstamt Groß-Gerau, Lehr- und Versuchsrevier Kühkopf Straßburger Straße 10 6081 Stockstadt am Rhein Tel. (0 61 58) 8 54 30	4.09.71.29.08	433013000	Forstamt Taunusstein, Revierförsterei Wehen Am Hopfenstein 6 6204 Taunusstein-Wingsbach Tel. (0 61 28) 16 51	4.09.71.32.02	439015100
Forstamt Grünberg Gerichtsstraße 2 6310 Grünberg 1 Tel. (0 64 01) 63 66	4.09.71.30.00	531006000	1130	4.09.71.32.03	439015060
Forstamt Grünberg, Revierförsterei Lumda Lumdastraße 6310 Grünberg-Lumda Tel. (0 64 01) 63 64	4.09.71.30.01	531006080	Forstamt Taunusstein, Revierförsterei Steckenroth Heimannstraße 34 6209 Hohenstein-Steckenroth Tel. (0 61 28) 16 84	4.09.71.32.04	439006060

Dienststelle	Dienststellen- schlüssel- nummer	Dienst- stellen- nummer	Dienststelle	Dienststellen- schlüssel- nummer	Dienst- stellen- nummer
Forstamt Taunusstein, Revierförsterei Breithardt Forsthausstraße 2 6209 Hohenstein-Breithardt Tel. (0 61 20) 35 07	4.09.71.32.05	439006020	Forstamt Nidderau, Revierförsterei Langenselbold Kinzigstraße 3 6456 Langenselbold Tel. (0 61 84) 24 33	4.09.71.34.05	435017000
Forstamt Taunusstein, Revierförsterei Holzhausen Festerbachstraße 52 6209 Hohenstein-Holzhausen Tel. (0 61 20) 41 57	4.09.71.32.06	439006050	Forstamt Nidderau, Revierförsterei Maintal Berliner Straße 64 6457 Maintal 1 (Dörnigheim) Tel. (0 61 81) 49 21 20	4.09.71.34.06	435019020
Forstamt Taunusstein, Revierförsterei Hennethal Neuhofstraße 8 6204 Taunusstein-Orlen Tel. (0 61 23) 7 24 23	4.09.71.32.07	439015060	Forstamt Heppenheim Am weißen Rain 41 6148 Heppenheim (Bergstraße) Tel. (0 62 52) 24 84	4.09.71.35.00	431011000 1135
Forstamt Taunusstein, Revierförsterei Aarbergen Röderstraße 7 6209 Aarbergen-Panrod Tel. (0 61 20) 36 45	4.09.71.32.08	439001050	Forstamt Heppenheim, Revierförsterei Lindenfels Kirschenweg 5 6145 Lindenfels Tel. (0 62 55) 5 80	4.09.71.35.01	431015040
Forstamt Haiger Jahnstraße 9 6344 Dietzhöhlztal-Ewersbach Tel. (0 27 74) 23 15	4.09.71.33.00	532005010	1133	4.09.71.35.02	431007050
Forstamt Haiger, Revierförsterei Haiger Bergstraße 10 6342 Haiger Tel. (0 27 73) 48 60	4.09.71.33.01	532011050	Forstamt Heppenheim, Revierförsterei Rimbach Waldstraße 90 6149 Rimbach Tel. (0 62 53) 75 20	4.09.71.35.03	431019040
Forstamt Haiger, Revierförsterei Sechshelden Desbergstr. 18 6340 Dillenburg-Manderbach Tel. (0 27 71) 3 29 35	4.09.71.33.02	532006050	Forstamt Heppenheim, Revierförsterei Mörlenbach Am Wasserwerk 6942 Mörlenbach-Weiher Tel. (0 62 09) 30 96	4.09.71.35.04	431017070
Forstamt Haiger, Revierförsterei Kalteiche Forsthaus 8 5909 Burbach-Wasserscheide Tel. (0 27 36) 59 30	4.09.71.33.03	532011130	Forstamt Heppenheim, Revierförsterei Birkenau Am Lehnwald 5 6943 Birkenau Tel. (0 62 01) 3 16 00	4.09.71.35.05	431004010
Forstamt Haiger, Revierförsterei Steinbach Forsthaus 6442 Haiger 1 (Steinbach) Tel. (0 27 73) 46 87	4.09.71.33.04	532011130	Forstamt Heppenheim, Revierförsterei Kirschhausen Kellersberg 6148 Heppenheim (Bergstraße) 5 (Kirsch- hausen) Tel. (0 62 52) 26 52	4.09.71.35.06	431011050
Forstamt Haiger, Revierförsterei Oberroßbach Siegwaldstraße 10 6342 Haiger 12 (Offdillin) Tel. (0 27 74) 43 77	4.09.71.33.05	532011000	Forstamt Heppenheim, Revierförsterei Hambach Hambachertal 211 6148 Heppenheim (Bergstraße) Tel. (0 62 52) 24 66	4.09.71.35.07	431011030
Forstamt Haiger, Revierförsterei Offdillin Forsthaus 6342 Haiger 12 (Offdillin) Tel. (0 27 74) 22 04	4.09.71.33.06	532011100	Forstamt Herborm Uckersdorfer Weg 6 6348 Herborm Tel. (0 27 72) 35 63	4.09.71.36.00	532012040 1136
Forstamt Haiger, Revierförsterei Ewersbach Jägerstraße 3 6344 Dietzhöhlztal-Ewersbach Tel. (0 27 74) 43 74	4.09.71.33.07	532005010	Forstamt Herborm, Revierförsterei Sinn Stöckweg 6 6349 Sinn Tel. (0 27 72) 5 34 84	4.09.71.36.01	532020030
Forstamt Haiger, Revierförsterei Rittershausen Forsthaus 6344 Dietzhöhlztal-Rittershausen Tel. (0 27 74) 22 06	4.09.71.33.08	532005030	Forstamt Herborm, Revierförsterei Bicken Lindenweg 24 6349 Mittenaar 1 (Bicken) Tel. (0 27 72) 68 47	4.09.71.36.02	532017030
Forstamt Nidderau Gustav-Hoch-Straße 22 6450 Hanau 1 Tel. (0 61 81) 8 14 95	4.09.71.34.00	435014000	1134	4.09.71.36.03	532017040
Forstamt Nidderau, Revierförsterei Bruchköbel Waldseestraße 36 6454 Bruchköbel Tel. (0 61 81) 7 19 03	4.09.71.34.01	435006010	Forstamt Herborm, Revierförsterei Mittenaar Forsthaus 6349 Mittenaar 3 (Offenbach) Tel. (0 27 78) 4 37	4.09.71.36.04	534003000
Forstamt Nidderau, Revierförsterei Naumburg Glockenstraße 19 6369 Schöneck 1 (Kilianstädten) Tel. (0 61 87) 51 61	4.09.71.34.02	435026020	Forstamt Herborm, Revierförsterei Siegbach Neuer Weg 25 3551 Bad Endbach-Hartenrod Tel. (0 27 76) 18 19	4.09.71.36.05	532012050
Forstamt Nidderau, Revierförsterei Nidderau Rommelshäuser Straße 33 6369 Nidderau 5 (Ostheim) Tel. (0 61 87) 34 74	4.09.71.34.03	435021040	Forstamt Herborm, Revierförsterei Herborm Mittelstr 27 6348 Herborm-Herbormseelbach Tel. (0 27 72) 6 26 07	4.09.71.36.06	532012020
Forstamt Nidderau, Revierförsterei Hammersbach Balersröderhof 6451 Hammersbach-Marköbel Tel. (0 61 85) 73 88	4.09.71.34.04	435013020	Forstamt Herborm, Revierförsterei Schönbach Forsthausstraße 11 6349 Herborm (Schönbach) Tel. (0 27 77) 71 82	4.09.71.36.07	532012090

Dienststelle	Dienststellen- schlüssel- nummer	Dienst- stellen- nummer	Dienststelle	Dienststellen- schlüssel- nummer	Dienst- stellen- nummer
Forstamt Hirschhorn Michelberg 8 6932 Hirschhorn (Neckar) Tel. (0 62 72) 22 22	4.09.71.37.00	431012000 1137	Forstamt Höchst, Revierförsterei Fränkisch-Crumbach Erbacher Straße 23 6101 Fränkisch-Crumbach Tel. (0 61 64) 14 97	4.09.71.39.06	437007009
Forstamt Hirschhorn, Revierförsterei Neckarsteinach Merianstraße 13 6903 Neckargemünd Tel. (0 62 23) 67 93	4.09.71.37.01		Forstamt Höchst, Revierförsterei Nieder-Kinzig Am Trieb 27 6123 Bad König - Nieder-Kinzig Tel. (0 60 63) 24 94	4.09.71.39.07	437001080
Forstamt Hirschhorn, Revierförsterei Hirschhorn Schloßstraße 19 6932 Hirschhorn (Neckar) Tel. (0 62 72) 13 98	4.09.71.37.02	431012010	Forstamt Homberg (Ohm) Berliner Straße 9 6313 Homberg (Ohm) 1 Tel. (0 66 33) 2 30	4.09.71.40.00	535009000 1140
Forstamt Hirschhorn, Revierförsterei Rotes Bild Michelberg 26 6932 Hirschhorn (Neckar) Tel. (0 62 72) 23 84	4.09.71.37.03	431012010	Forstamt Homberg (Ohm), Revierförsterei Hainbach Hauptstraße 7 6316 Gemünden (Felda) 3 (Ehringshausen) Tel. (0 66 34) 6 67	4.09.71.40.01	535005020
Forstamt Hirschhorn, Revierförsterei Schloßberg Schloßstraße 29 6932 Hirschhorn (Neckar) Tel. (0 62 72) 22 54	4.09.71.37.04	431012010	Forstamt Homberg (Ohm), Revierförsterei Nieder-Ohmen Elpenröder Straße 27 6315 Mücke 2 (Nieder-Ohmen) Tel. (0 64 00) 3 20	4.09.71.40.02	535013080
Forstamt Hofheim Am Forsthaus 10 6238 Hofheim am Taunus Tel. (0 61 92) 50 04, 64 74	4.09.71.38.00	436007020 1138	Forstamt Homberg (Ohm), Revierförsterei Bernsfeld Weitershainerstraße 11 6315 Mücke 8 (Bernsfeld) Tel. (0 66 34) 2 62	4.09.71.40.03	535013020
Forstamt Hofheim, Revierförsterei Hofheim Hundshager Weg 62 6238 Hofheim am Taunus Tel. (0 61 92) 62 92	4.09.71.38.01	436007020	Forstamt Homberg (Ohm), Revierförsterei Homberg Am tiefen Hain 8 A 6313 Homberg (Ohm) 1 Tel. (0 66 33) 2 55	4.09.71.40.04	535009100
Forstamt Hofheim, Revierförsterei Lorsbach Breckenheimer Straße 59 6238 Hofheim am Taunus Tel. (0 61 92) 58 70	4.09.71.38.02	436007020	Forstamt Homberg (Ohm), Revierförsterei Gontershausen Deckenbacher Straße 10 6313 Homberg (Ohm) 6 (Gontershausen) Tel. (0 66 33) 2 43	4.09.71.40.05	535009070
Forstamt Hofheim, Revierförsterei Eppstein Am Forsthaus 6 6239 Eppstein Tel. (0 61 98) 86 37	4.09.71.38.03	436002030	Forstamt Homberg (Ohm), Revierförsterei Maulbach Friedrichstraße 16 6313 Homberg (Ohm) 1 Tel. (0 66 33) 14 52	4.09.71.40.06	535009000
Forstamt Hofheim, Revierförsterei Oberjosbach Forsthaus Oberjosbach 6272 Niedernhausen Tel. (0 61 27) 22 27	4.09.71.38.04	439011050	Forstamt Homberg (Ohm), Revierförsterei Nieder-Gemünden Gemünderstraße 6 6313 Homberg (Ohm) 1 Tel. (0 66 33) 13 22	4.09.71.40.07	535009000
Forstamt Hofheim, Revierförsterei Ruppertshain Eppenhainerstr. 15 6233 Kelkheim Tel. (0 61 74) 6 22 32	4.09.71.38.05	436008000	Forstamt Homberg (Ohm), Revierförsterei Ruppertenrod Schützenstraße 12 6315 Mücke 3 (Ruppertenrod) Tel. (0 64 00) 3 31	4.09.71.40.08	535013100
Forstamt Hofheim, Revierförsterei Kelkheim Gundelhardstraße 51 6233 Kelkheim Tel. (0 61 95) 7 32 19	4.09.71.38.06	436008030	Forstamt Seeheim-Jugenheim Hauptstraße 15 6104 Seeheim-Jugenheim 2 Tel. (0 62 57) 33 40	4.09.71.42.00	432022020 1142
Forstamt Höchst Am Taubenbrunnen 16 6128 Höchst i. Odw. 1 Tel. (0 61 63) 33 27	4.09.71.39.00	437009000 1139	Forstamt Seeheim-Jugenheim, Revierförsterei Jugenheim Im Gehren 6 6146 Alsbach-Hähnlein 1 Tel. (0 62 57) 52 03	4.09.71.42.01	432001020
Forstamt Höchst, Revierförsterei Breuberg Außerhalb 25 6127 Breuberg Tel. (0 61 65) 24 80	4.09.71.39.01	437004020	Forstamt Seeheim-Jugenheim, Revierförsterei Seeheim Alsbacher Straße 37 6104 Seeheim-Jugenheim 2 Tel. (0 62 57) 22 19	4.09.71.42.02	432022020
Forstamt Höchst, Revierförsterei Höchst An der kleinen Weide 6 6128 Höchst i. Odw. Tel. (0 61 63) 35 44	4.09.71.39.02	437009000	Forstamt Seeheim-Jugenheim, Revierförsterei Pfungstadt Seeheimer Straße 178 6102 Pfungstadt Tel. (0 61 57) 34 61	4.09.71.42.03	432018040
Forstamt Höchst, Revierförsterei Lützelbach Forsthausstraße 7 6129 Lützelbach 5 (Rimhorn) Tel. (0 61 65) 13 63	4.09.71.39.03	437010040	Forstamt Seeheim-Jugenheim, Revierförsterei Mühlthal Burgweg 6 6109 Mühlthal 3 (Nieder-Beerbach) Tel. (0 61 51) 5 57 71	4.09.71.42.04	432014020
Forstamt Höchst, Revierförsterei Hassenroth Zu den Birken 1 6128 Höchst i. Odw. - Hassenroth Tel. (0 61 63) 35 66	4.09.71.39.04	437009040	Forstamt Seeheim-Jugenheim, Revierförsterei Emmelinhütte Papiermüllerweg 1 6109 Mühlthal 4 (Trautheim) Tel. (0 61 51) 1 42 83	4.09.71.42.05	432014000
Forstamt Höchst, Revierförsterei Bad König Mozartstraße 21 6123 Bad König Tel. (0 60 63) 14 20	4.09.71.39.05	437001010	Forstamt Seeheim-Jugenheim, Revierförsterei Ober-Ramstadt Adam-Rückert-Straße 7 6105 Ober-Ramstadt Tel. (0 61 54) 36 07	4.09.71.42.06	432016030

Dienststelle	Dienststellen- schlüssel- nummer	Dienst- stellen- nummer	Dienststelle	Dienststellen- schlüssel- nummer	Dienst- stellen- nummer
Forstamt Seeheim-Jugenheim, Revierförsterei Modautal Klein-Bieberauer-Weg 22 6101 Modautal 3 (Brandau) Tel. (0 62 54) 13 87	4.09.71.42.07	432013030	Forstamt Königstein, Revierförsterei Arnoldshain Am Eichwaldsfeld 6384 Schmitten 1 Tel. (0 60 84) 21 55	4.09.71.46.07	434009070
Forstamt Seeheim-Jugenheim, Revierförsterei Koloniewald Rodauer Straße 37 6105 Ober-Ramstadt(Rohrbach) Tel. (0 61 54) 35 59	4.09.71.42.08	432016040	Forstamt Biebental Burgstraße 7 6301 Wettenberg 1 Tel. (0 64 1) 8 25 13	4.09.71.49.00	531018000 1149
Forstamt Gelnhausen Spessartstraße 33 6465 Biebergemünd 1 (Kassel) Tel. (0 60 50) 76 57	4.09.71.43.00	435003030 1143	Forstamt Biebental, Revierförsterei Königsberg Bergstr 8 6301 Biebental 2 Tel. (0 64 46) 3 47	4.09.71.49.01	531002050
Forstamt Gelnhausen, Revierförsterei Roßbach Forsthaus 6465 Biebergemünd 3 (Roßbach) Tel. (0 60 50) 15 20	4.09.71.43.01	435003050	Forstamt Biebental, Revierförsterei Erda Eichenhardt 10 6331 Hohenahr-Erda Tel. (0 64 46) 12 14	4.09.71.49.02	532013030
Forstamt Gelnhausen, Revierförsterei Alteburg Forsthaus 7 6465 Biebergemünd 1 (Kassel) Tel. (0 60 50) 77 73	4.09.71.43.02	435003030	Forstamt Biebental, Revierförsterei Großaltenstädten Bergstraße 11 6331 Hohenahr-Großaltenstädten Tel. (0 64 46) 14 47	4.09.71.49.03	532013040
Forstamt Gelnhausen, Revierförsterei Wirtheim Taanusstr 24 6465 Biebergemünd Tel. (0 60 50) 77 44	4.09.71.43.03	435003060	Forstamt Biebental, Revierförsterei Niederweidbach Bahnhofstraße 35 6339 Bischoffen-Niederweidbach Tel. (0 64 44) 3 46	4.09.71.49.04	532002020
Forstamt Gelnhausen, Revierförsterei Niederhof Forsthaus Niederhof 6465 Biebergemünd 1 (Kassel) Tel. (0 60 50) 78 19	4.09.71.43.04	435003030	Forstamt Biebental, Revierförsterei Roßbach Hauptstraße 16 6339 Bischoffen-Roßbach Tel. (0 64 44) 4 10, 17 13	4.09.71.49.05	532002040
Forstamt Gelnhausen, Revierförsterei Linsengericht Forsthaus 6465 Biebergemünd 3 (Breitenborn) Tel. (0 60 50) 14 13	4.09.71.43.05	435003020	Forstamt Biebental, Revierförsterei Waldhaus Forsthaus Waldhaus 6301 Wettenberg 1 Tel. (0 64 09) 3 46	4.09.71.49.06	531018000
Forstamt Gelnhausen, Revierförsterei Gelnhausen Hallerer Straße 30 6460 Gelnhausen 1 Tel. (0 60 51) 23 15	4.09.71.43.06	435010010	Forstamt Biebental, Revierförsterei Salzböden Talstr 58 6304 Lollar-Salzböden Tel. (0 64 06) 25 48	4.09.71.49.07	531013040
Forstamt Gelnhausen, Revierförsterei Gründau Goethestraße 11 6466 Gründau-Rothenbergen Tel. (0 60 51) 40 08	4.09.71.43.07	435012070	Forstamt Biebental, Revierförsterei Treis Pfungstkopfweg 34 6301 Stauffenberg-Treis Tel. (0 64 06) 17 21	4.09.71.49.08	531017040
Forstamt Gelnhausen, Revierförsterei Niedermittlau Fichtenstraße 17 6467 Hasselroth 1 (Niedermittlau) Tel. (0 60 55) 25 41	4.09.71.43.08	435015030	Forstamt Lampertheim Riesengasse 13 6840 Lampertheim 1 Tel. (0 62 06) 22 03	4.09.71.50.00	431013000 1150
Forstamt Königstein Ölmühlweg 17 6240 Königstein im Taunus Tel. (0 61 74) 2 15 11	4.09.71.46.00	434005000 1146	Forstamt Lampertheim, Revierförsterei Hüttenfeld Viernheimerstraße 73 6840 Lampertheim 4 (Hüttenfeld) Tel. (0 62 56) 10 50	4.09.71.50.01	431013020
Forstamt Königstein, Revierförsterei Kronberg Viktoriastraße 43 6242 Kronberg im Taunus Tel. (0 61 73) 48 61	4.09.71.46.01	434006010	Forstamt Lampertheim, Revierförsterei Viernheim Kreuzstraße 47 6808 Viernheim Tel. (0 62 04) 57 08	4.09.71.50.02	431020000
Forstamt Königstein, Revierförsterei Königstein Billtalhöhe 6240 Königstein im Taunus Tel. (0 61 74) 73 98	4.09.71.46.02	434005020	Forstamt Lampertheim, Revierförsterei Heide Glefsweilerstraße 11 6840 Lampertheim 1 Tel. (0 62 06) 39 00	4.09.71.50.03	431013020
Forstamt Königstein, Revierförsterei Schloßborn Dattenbachstr 24 6246 Glashütten 2 (Schloßborn) Tel. (0 61 74) 6 10 36	4.09.71.46.03	434003030	Forstamt Lampertheim, Revierförsterei Wildbahn Am Forstacker 2 6840 Lampertheim 4 (Hüttenfeld) Tel. (0 62 56) 4 47	4.09.71.50.04	431013020
Forstamt Königstein, Revierförsterei Glashütten Limburger Straße 76 6246 Glashütten Tel. (0 61 74) 6 13 25	4.09.71.46.04	434003010	Forstamt Lampertheim, Revierförsterei Lampertheim Buchenweg 29 6840 Lampertheim 3 (Neuschloß) Tel. (0 62 06) 27 59	4.09.71.50.05	431013020
Forstamt Königstein, Revierförsterei Reifenberg, Feldbergstraße 4 6384 Schmitten 3 (Oberreifenberg) Tel. (0 60 82) 21 26	4.09.71.46.05	434009060	Forstamt Lampertheim, Revierförsterei Bürstadt Forsthaus Boxheimerhof 6842 Bürstadt Tel. (0 62 06) 72 98	4.09.71.50.06	431005000
Forstamt Königstein, Revierförsterei Brombach Lärchenweg 2 6384 Schmitten 5 (Brombach) Tel. (0 60 84) 21 16	4.09.71.46.06	434009020	Forstamt Lampertheim, Dienstbezirk Rheinauen Außerhalb, Forsthaus Wildbahn 6840 Lampertheim 4 (Hüttenfeld) Tel. (0 62 06) 5 56 07	4.09.71.50.07	431013000

Dienststelle	Dienststellen- schlüssel- nummer	Dienst- stellen- nummer	Dienststelle	Dienststellen- schlüssel- nummer	Dienst- stellen- nummer
Forstamt Lampertheim, Versuchs- und Lehrbetrieb für Waldarbeit und Forsttechnik Außerhalb Wildbahn 6840 Lampertheim 4 Tel. (0 62 06) 22 54	4.09.71.50.08	431013020	Forstamt Weilburg, Revierförsterei Odersbach Forsthaus Odersbach 6290 Weilburg-Odersbach Tel. (0 64 71) 71 34	4.09.71.55.01	533017020
Forstamt Langen Dieburgerstraße 53 6070 Langen Tel. (0 61 03) 2 35 29	4.09.71.51.00	438006000 1151	Forstamt Weilburg, Revierförsterei Steinbühl Spielmannstraße 19 6290 Weilburg Tel. (0 64 71) 3 98 59	4.09.71.55.02	533017110
Forstamt Langen, Revierförsterei Rödermark Forsthaus am Schillerwäldchen 6074 Rödermark - Ober-Roden Tel. (0 60 74) 9 72 31	4.09.71.51.01	438012020	Forstamt Weilburg, Revierförsterei Weilburg Adolfstraße 22 6290 Weilburg Tel. (0 64 71) 22 43	4.09.71.55.03	533017110
Forstamt Langen, Revierförsterei Dietzenbach Forsthaus Alter Berg 6072 Dreieich-Götzenhain Tel. (0 61 03) 8 41 88	4.09.71.51.02	438002030	Forstamt Weilburg, Revierförsterei Tiergarten mit Wildpark Tiergarten 6290 Weilburg-Hirschhausen Tel. (0 64 71) 88 56	4.09.71.55.04	533017060
Forstamt Langen, Revierförsterei Offenthal Koberstädter Falltorhaus 6070 Langen Tel. (0 61 03) 2 36 84	4.09.71.51.03	438006000	Forstamt Weilburg, Revierförsterei Löhnberg Wallstraße 33 6293 Löhnberg 1 Tel. (0 64 71) 89 83	4.09.71.55.05	533010010
Forstamt Langen, Revierförsterei Koberstadt Forsthaus Krause Buche 6073 Egelsbach Tel. (0 61 03) 4 95 16	4.09.71.51.04	438003000	Forstamt Weilburg, Revierförsterei Merenberg Limburger Straße 41 A 6290 Weilburg Tel. (0 64 71) 27 78	4.09.71.55.06	533017110
Forstamt Langen, Revierförsterei Dreieich Buchschräger Allee 4 6072 Dreieich-Buchschlag Tel. (0 61 03) 6 73 20	4.09.71.51.05	438002010	Forstamt Weilburg, Revierförsterei Niedershausen Backhausstraße 2 6293 Löhnberg 2 (Niedershausen) Tel. (0 64 71) 87 01	4.09.71.55.07	533010020
Forstamt Langen, Revierförsterei Langen Mörfeldener Landstraße 6070 Langen Tel. (0 61 03) 7 11 57	4.09.71.51.06	438006000	Forstamt Weilburg, Revierförsterei Obershausen Forsthaus 6293 Löhnberg 3 (Obershausen) Tel. (0 64 71) 4 43	4.09.71.55.08	533010030
Forstamt Lich Gießener Straße 21 6302 Lich 1 Tel. (0 64 04) 20 04	4.09.71.53.00	531011060 1153	Forstamt Weilburg, Revierförsterei Mengerskirchen Forsthaus 6293 Löhnberg 3 (Obershausen) Tel. (0 64 71) 4 71	4.09.71.55.09	533010030
Forstamt Lich, Revierförsterei Buseck Friedhofstraße 25 6305 Buseck-Alten Buseck Tel. (0 64 08) 22 80	4.09.71.53.01	531003010	Forstamt Weilburg, Versuchs- und Lehrbetrieb für Waldarbeit und Forsttechnik Limburger Straße 6290 Weilburg Tel. (0 64 71) 3 04 32	4.09.71.55.10	533017110
Forstamt Lich, Revierförsterei Reiskirchen Am Wingert 4 6301 Reiskirchen 2 (Saasen) Tel. (0 64 01) 53 33	4.09.71.53.02	531016070	Forstamt Michelstadt Erbacher Straße 28 6120 Michelstadt Tel. (0 60 61) 24 42	4.09.71.56.00	437011000 1156
Forstamt Lich, Revierförsterei Pohlheim Beethovenstraße 8 6301 Pohlheim 2 (Garbenteich) Tel. (0 64 04) 72 53	4.09.71.53.03	531014020	Forstamt Michelstadt, Revierförsterei Hiltersklingen Schulstr. 5 6121 Mossautal 3 (Hiltersklingen) Tel. (0 60 62) 38 45	4.09.71.56.01	437012030
Forstamt Lich, Revierförsterei Lich Oberstadt 69 6302 Lich 1 Tel. (0 64 04) 23 26	4.09.71.53.04	531011060	Forstamt Michelstadt, Revierförsterei Schönnen In der Katzenklinge 6 6120 Erbach-Schönnen Tel. (0 60 62) 34 05	4.09.71.56.02	437006120
Forstamt Lich, Revierförsterei Langsdorf Bessinger Straße 26 6302 Lich 7 (Langsdorf) Tel. (0 64 04) 56 96	4.09.71.53.05	531011050	Forstamt Michelstadt, Revierförsterei Güttersbach Grasellenbacher Weg 7 6121 Mossautal 1 (Güttersbach) Tel. (0 60 62) 53 89	4.09.71.56.03	437012010
Forstamt Lich, Revierförsterei Hungen Albert-Schweitzer-Straße 1 6303 Hungen 1 Tel. (0 64 02) 90 42	4.09.71.53.06	531008020	Forstamt Michelstadt, Revierförsterei Haisterbach Marbachstraße 2 6120 Erbach-Haisterbach Tel. (0 60 62) 36 83	4.09.71.56.04	437006100
Forstamt Lich, Revierförsterei Langd Waldstraße 2 6303 Hungen 5 (Langd) Tel. (0 64 02) 16 66	4.09.71.53.07	531008040	Forstamt Michelstadt, Revierförsterei Erbach Pestalozzistraße 12 6120 Erbach Tel. (0 60 62) 41 78	4.09.71.56.05	437006050
Forstamt Lich, Revierförsterei Bellersheim Münzenberger Straße 52 6303 Hungen 9 (Bellersheim) Tel. (0 64 02) 71 30	4.09.71.53.08	531008010	Forstamt Michelstadt, Revierförsterei Michelstadt Donnersbergstraße 9 6120 Michelstadt Tel. (0 60 61) 49 57	4.09.71.56.06	437011070
Forstamt Weilburg Frankfurter Straße 31 6290 Weilburg Tel. (0 64 71) 3 90 75	4.09.71.55.00	533017000 1155	Forstamt Michelstadt, Revierförsterei Würzburg Hauptstraße 46 6120 Michelstadt-Würzburg Tel. (0 60 61) 31 93	4.09.71.56.07	437011080

Dienststelle	Dienststellen- schlüssel- nummer	Dienst- stellen- nummer	Dienststelle	Dienststellen- schlüssel- nummer	Dienst- stellen- nummer
Forstamt Michelstadt, Revierförsterei Reichelsheim Waldstr 39 6101 Reichelsheim (Odenwald) Tel. (0 61 64) 18 39	4.09.71.56.08	437013000	Forstamt Bad Camberg, Revierförsterei Haintchen Markweg 5 6251 Selters-Haintchen Tel. (0 64 75) 84 03	4.09.71.63.01	533014020
Forstamt Michelstadt, Revierförsterei Ober-Kainsbach Am Morsberg 11 6101 Reichelsheim (Odenwald) 3 (Ober- Kainsbach) Tel. (0 61 64) 14 94	4.09.71.56.09	437013100	Forstamt Bad Camberg Revierförsterei Münster Taler Weg 8 6256 Villmar-Weyer Tel. (0 64 83) 78 37	4.09.71.63.02	533015060
Forstamt Weilrod Schloß Neuweilnau 32 6395 Weilrod 6 Tel. (0 60 83) 3 88	4.09.71.57.00	434013080	1157	4.09.71.63.03	533003030
Forstamt Weilrod, Revierförsterei Altweilnau Forsthaus Landstein 6395 Weilrod 7 (Altweilnau) Tel. (0 60 83) 3 59	4.09.71.57.01	434013010	Forstamt Bad Camberg, Revierförsterei Erbach Auf der Staffel 1 6277 Camberg-Erbach Tel. (0 64 34) 82 20	4.09.71.63.04	533003010
Forstamt Weilrod, Revierförsterei Riedelbach Forsthaus Riedelbach 6395 Weilrod 8 (Riedelbach) Tel. (0 60 83) 3 42	4.09.71.57.02	434013110	Forstamt Bad Camberg, Revierförsterei Würges Alsdorfer Weg 7 6277 Camberg-Würges Tel. (0 64 34) 72 43	4.09.71.63.05	533003060
Forstamt Weilrod, Revierförsterei Gemünden Forsthaus Gemünden 6395 Weilrod 4 (Gemünden) Tel. (0 60 83) 3 66	4.09.71.57.03	434013050	Forstamt Bad Camberg, Revierförsterei Dauborn Limburger Straße 53 6257 Hünfelden-Kirberg Tel. (0 64 38) 88 18	4.09.71.63.06	533008030
Forstamt Weilrod, Revierförsterei Laubach Kirchspielerstraße 1 6394 Grävenwiesbach 3 (Laubach) Tel. (0 60 86) 13 63	4.09.71.57.04	434004040	Forstamt Bad Camberg, Revierförsterei Kirberg Vor dem Kirchhof 4 6257 Hünfelden-Heringen Tel. (0 64 38) 66 56	4.09.71.63.07	533008020
Forstamt Weilrod, Revierförsterei Grävenwiesbach Lewalter-Mühle 6394 Grävenwiesbach 1 Tel. (0 60 86) 4 58	4.09.71.57.05	434004010	Forstamt Romrod Zeller Straße 14 6326 Romrod 1 Tel. (0 66 36) 2 23	4.09.71.64.00	535014000
Forstamt Weilrod, Revierförsterei Heinzenberg Forsthausstraße 2 6394 Grävenwiesbach 3 (Heinzenberg) Tel. (0 60 83) 3 78	4.09.71.57.06	434004020	Forstamt Romrod, Revierförsterei Schellnhäusen Ortastraße 7 6324 Feldatal 1 (Groß-Felda) Tel. (0 66 37) 4 38	4.09.71.64.01	535003020
Forstamt Weilrod, Revierförsterei Hasselbach Elchelweg 41 6395 Weilrod 2 (Hasselbach) Tel. (0 60 83) 5 50	4.09.71.57.07	434013060	Forstamt Romrod, Revierförsterei Ober-Breidenbach Torweg 15 6326 Romrod 3 (Ober-Breidenbach) Tel. (0 66 36) 3 72	4.09.71.64.02	535014030
Forstamt Nidda Schillerstraße 34 6478 Nidda 1 Tel. (0 60 43) 38 27	4.09.71.58.00	440016000	1158	4.09.71.64.03	535014050
Forstamt Nidda, Revierförsterei Echzell Frankfurter Straße 13 6366 Wölfersheim 1 Tel. (0 60 36) 26 26	4.09.71.58.01	440024000	Forstamt Romrod, Revierförsterei Zell Ludwigstraße 26 6326 Romrod 2 (Zell) Tel. (0 66 36) 2 65	4.09.71.64.04	535014020
Forstamt Nidda, Revierförsterei Glaubzahl Forsthausstraße 8 6478 Nidda 13 (Ober-Widdersheim) Tel. (0 60 43) 26 10	4.09.71.58.02	440016120	Forstamt Romrod, Revierförsterei Ober-Breidenbach Torweg 15 6326 Romrod 3 (Ober-Breidenbach) Tel. (0 66 36) 3 72	4.09.71.64.05	535017050
Forstamt Nidda, Revierförsterei Stornfels Forsthausstraße 5 6478 Nidda 17 (Stornfels) Tel. (0 60 44) 39 02	4.09.71.58.03	440018000	Forstamt Romrod, Revierförsterei Rainrod Trift 14 6323 Schwalmthal-Rainrod Tel. (0 66 38) 2 77	4.09.71.64.06	535017070
Forstamt Nidda, Revierförsterei Eichelsdorf Schlaggasse 31 6478 Nidda 21 (Eichelsdorf) Tel. (0 60 43) 84 06	4.09.71.58.04	440016030	Forstamt Romrod, Revierförsterei Stornrod Windhäuser Straße 46 6323 Schwalmthal 2 (Stornrod) Tel. (0 66 30) 3 60	4.09.71.64.07	535003040
Forstamt Nidda, Revierförsterei Ober-Lais Michelnauer Straße 55 6478 Nidda 22 (Ober-Lais) Tel. (0 60 43) 71 22	4.09.71.58.05	440016100	Forstamt Rüdeshheim Zum Niederwalddenkmal 15 6220 Rüdeshheim am Rhein Tel. (0 67 22) 26 74	4.09.71.65.00	439013040
Forstamt Nidda, Revierförsterei Finkenloch Eschbergstraße 10 6479 Ranstadt 4 (Bobenhausen 1) Tel. (0 60 46) 4 75	4.09.71.58.06	440020020	Forstamt Rüdeshheim, Revierförsterei Aulhausen St.-Vincenzstraße 64 6220 Rüdeshheim am Rhein - Aulhausen Tel. (0 67 22) 21 19	4.09.71.65.01	439013020
Forstamt Bad Camberg Bahnhofstraße 48 6277 Bad Camberg Tel. (0 64 34) 61 00	4.09.71.63.00	533003010	1163	4.09.71.65.02	439013000
			Forstamt Rüdeshheim, Revierförsterei Kammerforst Forsthaus Grohloch 6220 Rüdeshheim am Rhein/Land Tel. (0 67 26) 94 83		

Dienststelle	Dienststellen- schlüssel- nummer	Dienst- stellen- nummer	Dienststelle	Dienststellen- schlüssel- nummer	Dienst- stellen- nummer
Forstamt Rüdesheim, Revierförsterei Weißenthurm Forsthaus Weißenthurm 6220 Rüdesheim am Rhein/Land (Presberg) Tel. (0 67 26) 7 41	4.09.71.65.03	439013030	Forstamt Schlüchtern, Revierförsterei Hintersteinau Forsthaus 6497 Steinau-Hintersteinau Tel. (0 66 66) 4 68	4.09.71.67.04	435028020
Forstamt Rüdesheim, Revierförsterei Espenschied Eichenweg 21 6223 Lorch (Espenschied) Tel. (0 67 75) 5 08	4.09.71.65.04	439010010	Forstamt Schlüchtern, Revierförsterei Schlüchtern Auf der Röthe 6490 Schlüchtern Tel. (0 66 61) 80 45	4.09.71.67.05	435025110
Forstamt Rüdesheim, Revierförsterei Ransel Taunusstraße 35 6223 Lorch (Ransel) Tel. (0 67 26) 14 34	4.09.71.65.05	439010040	Forstamt Schlüchtern, Revierförsterei Weichersbach Forsthaus 6492 Sinnatal-Weichersbach Tel. (0 66 64) 2 50	4.09.71.67.06	435027100
Forstamt Rüdesheim, Revierförsterei Rüdesheim Königsberger Straße 3 6220 Rüdesheim am Rhein/Land Tel. (0 67 22) 31 35	4.09.71.65.06	439013040	Forstamt Schlüchtern, Revierförsterei Hohenzell Am Rustel 6490 Schlüchtern 8 (Hohenzell) Tel. (0 66 61) 13 69	4.09.71.67.07	435025060
Forstamt Rüdesheim, Revierförsterei Geisenheim Am Rosengärtchen 3 6222 Geisenheim Tel. (0 67 22) 86 33	4.09.71.65.07	439004010	Forstamt Schotten Hohenwiesenweg 1 6479 Schotten 1 Tel. (0 60 44) 20 71	4.09.71.68.00	535016000 1158
Forstamt Rüdesheim, Revierförsterei Lorch Schauerweg 71 6223 Lorch Tel. (0 67 26) 5 55	4.09.71.65.08	439010020	Forstamt Schotten, Revierförsterei Burkhardts Niddergrund 1 6479 Schotten 17 (Burkhardts) Tel. (0 60 45) 13 34	4.09.71.68.01	535016030
Forstamt Rüdesheim, Revierförsterei Lorchhausen Wispergrund 19 6223 Lorch Tel. (0 67 26) 5 85	4.09.71.65.09	439010020	Forstamt Schotten, Revierförsterei Breungeshain Hoherodskopfstraße 31 6479 Schotten 12 (Breungeshain) Tel. (0 60 44) 25 38	4.09.71.68.02	535016020
Forstamt Bad Soden-Salmünster Spessartstraße 6483 Bad Soden-Salmünster Tel. (0 60 56) 13 15	4.09.71.66.00	435002000 1166	Forstamt Schotten, Revierförsterei Rudingshain Diefenbachstr 3 6479 Schotten 11 (Rudingshain) Tel. (0 60 44) 15 77	4.09.71.68.03	535016000
Forstamt Bad Soden-Salmünster, Revierförsterei Mernes Forsthaus 6483 Bad Soden-Salmünster - Mernes Tel. (0 66 60) 3 01	4.09.71.66.01	435002070	Forstamt Schotten, Revierförsterei Petershainer Hof Petershainer Hof 6314 Ulrichstein-Kölzenhain Tel. (0 66 45) 3 14	4.09.71.68.04	535018040
Forstamt Bad Soden-Salmünster, Revierförsterei Häuserdick Forsthaus Häuserdick 6483 Bad Soden-Salmünster Tel. (0 60 56) 13 16	4.09.71.66.02	435002090	Forstamt Schotten, Revierförsterei Schotten Hohenwiesenweg 7 6479 Schotten 1 Tel. (0 60 44) 21 43	4.09.71.68.05	535016130
Forstamt Bad Soden-Salmünster, Revierförsterei Salmünster Weinstraße 6483 Bad Soden-Salmünster Tel. (0 60 56) 21 27	4.09.71.66.03	435002090	Forstamt Schotten, Revierförsterei Einartshausen Röderstraße 8 6479 Schotten 16 (Einartshausen) Tel. (0 60 44) 25 84	4.09.71.68.06	535016060
Forstamt Bad Soden-Salmünster, Revierförsterei Alsberg Forsthausstraße 8 6483 Bad Soden-Salmünster - Alsberg Tel. (0 60 56) 87 55	4.09.71.66.04	435002020	Forstamt Schotten, Revierförsterei Eichelsachsen Zwiefaltener Straße 21 6479 Schotten 14 (Eichelsachsen) Tel. (0 60 44) 82 12	4.09.71.68.07	535016050
Forstamt Bad Soden-Salmünster, Revierförsterei Kinzigtal Brückenaauer Weg 2 6480 Wächtersbach-Aufenuau Tel. (0 60 53) 19 81	4.09.71.66.05	435029010	Forstamt Schotten, Revierförsterei Ulrichstein Am Born 17 6314 Ulrichstein 1 Tel. (0 66 45) 2 46	4.09.71.68.08	535018070
Forstamt Bad Soden-Salmünster, Revierförsterei Bad Soden Bad Sodener Str. 24 6483 Bad Soden-Salmünster Tel. (0 60 56) 41 42	4.09.71.66.06	435002030	Forstamt Seligenstadt Mainring 11 6453 Seligenstadt Tel. (0 61 82) 2 34 36	4.09.71.69.00	438013030 1169
Forstamt Schlüchtern Forsthausweg 13 6490 Schlüchtern 1 Tel. (0 66 61) 80 80	4.09.71.67.00	435025000 1167	Forstamt Seligenstadt, Revierförsterei Forstwald Forsthaus am Bahnhof 6451 Mainhausen-Zellhausen Tel. (0 61 82) 2 16 91	4.09.71.69.01	438007020
Forstamt Schlüchtern, Revierförsterei Steinau-Süd Forsthausstraße 6497 Steinau 1 Tel. (0 66 63) 2 03	4.09.71.67.01	435028080	Forstamt Seligenstadt, Revierförsterei Mainhausen Sackgasse 13 6453 Seligenstadt Tel. (0 61 82) 2 38 58	4.09.71.69.02	438013000
Forstamt Schlüchtern, Revierförsterei Steinau-Nord Ohlstraße 22 6497 Steinau 1 Tel. (0 66 63) 66 12	4.09.71.67.02	435028080	Forstamt Seligenstadt, Revierförsterei Nieder-Roden Lahnstraße 11 6054 Rodgau 3 (Nieder-Roden) Tel. (0 61 06) 7 10 61	4.09.71.69.03	438011040
Forstamt Schlüchtern, Revierförsterei Schmidtmühle Forsthaus 6497 Steinau-Ürzell Tel. (0 66 67) 3 39	4.09.71.67.03	435028090	Forstamt Seligenstadt, Revierförsterei Seligenstadt Mainring 5 6453 Seligenstadt 1 Tel. (0 61 82) 2 23 92	4.09.71.69.04	438013030

Dienststelle	Dienststellen- schlüssel- nummer	Dienst- stellen- nummer	Dienststelle	Dienststellen- schlüssel- nummer	Dienst- stellen- nummer
Forstamt Seligenstadt, Revierförsterei Hainburg Forsthaus Froschhausen 6453 Seligenstadt 2 (Froschhausen) Tel. (0 61 82) 6 72 39	4.09.71.69.05	438013010	Forstamt Weilmünster, Revierförsterei Dietenhausen Forsthaus 6292 Weilmünster 7 (Dietenhausen) Tel. (0 64 72) 13 01	4.09.71.74.01	533018020
Forstamt Seligenstadt, Revierförsterei Dudenhofen Forsthausstraße 16 6054 Rodgau 2 (Dudenhofen) Tel. (0 61 08) 2 30 98	4.09.71.69.06	438011010	Forstamt Weilmünster, Revierförsterei Weilmünster Talstraße 4 6292 Weilmünster 1 Tel. (0 64 72) 4 17	4.09.71.74.02	533018000
Forstamt Seligenstadt, Revierförsterei Jügesheim Alter Weg 65 6054 Rodgau 1 (Jügesheim) Tel. (0 61 08) 1 41 61	4.09.71.69.07	438011030	Forstamt Weilmünster, Revierförsterei Laubuseschbach Tannenweg 2 6292 Weilmünster 2 Tel. (0 64 75) 6 46	4.09.71.74.03	533018000
Forstamt Usingen Nauheimerstraße 1 6390 Usingen 1 Tel. (0 60 81) 23 21	4.09.71.71.00	434011000 1171	Forstamt Weilmünster, Revierförsterei Ernsthäuser Forsthaus 6292 Weilmünster 13 (Möttau) Tel. (0 64 72) 3 82	4.09.71.74.04	533018090
Forstamt Usingen, Revierförsterei Oberrhain Friedhofsweg 7 6392 Neu-Anspach 1 Tel. (0 60 81) 79 05	4.09.71.71.01	434007000	Forstamt Weilmünster, Revierförsterei Edelsberg Freiherr-vom-Stein-Straße 4 6294 Weinbach 1 Tel. (0 64 71) 4 15 67	4.09.71.74.05	533019020
Forstamt Usingen, Revierförsterei Usingen Frankfurter Straße 13 6390 Usingen 1 Tel. (0 60 81) 22 07	4.09.71.71.02	434011050	Forstamt Weilmünster, Revierförsterei Weinbach Am Geiersberg 3 6294 Weinbach 1 Tel. (0 64 71) 46 04	4.09.71.74.06	533019060
Forstamt Usingen, Revierförsterei Merzhausen Schmittener Straße 1 6390 Usingen 5 (Merzhausen) Tel. (0 60 81) 34 90	4.09.71.71.03	434011030	Forstamt Weilmünster, Revierförsterei Villmar Forsthaus 6256 Villmar 1 Tel. (0 64 82) 3 17	4.09.71.74.07	533015050
Forstamt Usingen, Revierförsterei Eschbach Friedrichstraße 4 6390 Usingen 2 (Eschbach) Tel. (0 60 81) 34 53	4.09.71.71.04	434011010	Forstamt Wolfgang mit Staatsdarre 6450 Hanau 11 (Wolfgang) Tel. (0 61 81) 5 64 35	4.09.71.76.00	435014070 1176
Forstamt Usingen, Revierförsterei Wehrheim Pfaflerwiesbacher Str. 21 6393 Wehrheim 1 Tel. (0 60 81) 51 96	4.09.71.71.05	434012040	Forstamt Wolfgang, Revierförsterei Altenmittlau Karlstraße 15 6463 Freigericht 2 (Altenmittlau) Tel. (0 60 55) 53 25	4.09.71.76.01	435009010
Forstamt Usingen, Revierförsterei Neu-Anspach Schmittener Straße 1 A 6390 Usingen 5 (Merzhausen) Tel. (0 60 81) 65 81	4.09.71.71.06	434011030	Forstamt Wolfgang, Revierförsterei Somborn Hanauer Straße 2 6463 Freigericht 1 (Somborn) Tel. (0 60 55) 56 55	4.09.71.76.02	435009050
Forstamt Wald-Michelbach Forsthausstraße 23 6948 Wald-Michelbach 1 Tel. (0 62 07) 22 03	4.09.71.72.00	431021000 1172	Forstamt Wolfgang, Revierförsterei Rodenbach Im Lochseif 75 6458 Rodenbach 2 Tel. (0 61 84) 5 34 68	4.09.71.76.03	435023000
Forstamt Wald-Michelbach, Revierförsterei Schönbrunn Frankelsweg 31 6948 Wald-Michelbach 3 (Unter-Schönmat- tenweg) Tel. (0 62 07) 32 40	4.09.71.72.01	431021090	Forstamt Wolfgang, Revierförsterei Neuwirtshaus Forsthaus Neuwirtshaus 6450 Hanau 9 (Großauheim) Tel. (0 61 81) 5 60 44	4.09.71.76.04	435014020
Forstamt Wald-Michelbach, Revierförsterei Hardberg Weinheimer Straße 1 6948 Wald-Michelbach 5 (Siedelsbrunn) Tel. (0 62 07) 22 41	4.09.71.72.02	431021080	Forstamt Wolfgang, Revierförsterei Lamboybrück Bulastraße 14 6458 Rodenbach Tel. (0 61 84) 5 24 00	4.09.71.76.05	435023010
Forstamt Wald-Michelbach, Revierförsterei Wald-Michelbach Gadernerstr. 60 6948 Wald-Michelbach 1 Tel. (0 62 07) 32 49	4.09.71.72.03	431021100	Forstamt Wolfgang, Revierförsterei Großauheim Forstamtssiedlung 9 6450 Hanau 11 (Wolfgang) Tel. (0 60 81) 5 23 32	4.09.71.76.06	435014070
Forstamt Wald-Michelbach, Revierförsterei Grasellenbach Güttersbacher Str. 39 6149 Grasellenbach Tel. (0 62 07) 21 16	4.09.71.72.04	431009010	Forstamt Wolfgang, Revierförsterei Fasanerie Fasaneriestraße 103 6450 Hanau 8 (Klein-Auheim) Tel. (0 61 81) 6 06 60	4.09.71.76.07	435014040
Forstamt Wald-Michelbach, Revierförsterei Dürr-Ellenbach Forsthaus 6948 Wald-Michelbach 4 (Aschbach) Tel. (0 62 07) 22 49	4.09.71.72.05	431021020	Forstamt Wolfgang, Großbaumschule 6450 Hanau 11 (Wolfgang) Tel. (0 61 81) 5 60 07	4.09.71.76.08	435014070
Forstamt Wald-Michelbach, Revierförsterei Schönmat- tenweg Ludwigstraße 96 6948 Wald-Michelbach Tel. (0 62 07) 28 83	4.09.71.72.06	431021100	Forstamt Wolfgang, Wildpark Alte Fasanerie 6450 Hanau 8 (Klein-Auheim) Tel. (0 61 81) 6 91 91	4.09.71.76.09	435014040
Forstamt Weilmünster Nassauer Straße 18 6292 Weilmünster 1 Tel. (0 64 72) 4 17	4.09.71.74.00	533018000 1174	Forstamt Wolfgang, Staatsdarre Forstamtssiedlung 6450 Hanau 11 (Wolfgang) Tel. (0 61 81) 5 66 97	4.09.71.76.10	435014070
			Forstamt Idstein Escherstraße 19 6270 Idstein Tel. (0 61 26) 60 42	4.09.71.77.00	439008050 1177

Dienststelle	Dienststellen- schlüssel- nummer	Dienst- stellen- nummer	Dienststelle	Dienststellen- schlüssel- nummer	Dienst- stellen- nummer
Forstamt Idstein, Revierförsterei Steinfischbach Taufblick 6 6273 Waldems-Steinfischbach Tel. (0 60 87) 7 77	4.09.71.77.01	439016050	Forstamt Mörfelden-Walldorf, Revierförsterei Schlichter Hubertusstraße 1 6082 Mörfelden-Walldorf Tel. (0 61 05) 2 14 10	4.09.71.83.03	433008010
Forstamt Idstein, Revierförsterei Esch Taufblick 7 6273 Waldems-Esch Tel. (0 61 26) 29 03	4.09.71.77.02	439016020	Forstamt Mörfelden-Walldorf, Revierförsterei Haßloch Forsthaus 6090 Rüsselsheim-Haßloch Tel. (0 61 42) 5 56 17	4.09.71.83.04	433012030
Forstamt Idstein, Revierförsterei Wallrabenstein Forsthaus 6271 Hünstetten-Wallrabenstein Tel. (0 61 26) 84 88	4.09.71.77.03	439007100	Forstamt Mörfelden-Walldorf, Revierförsterei Rüsselsheim Zamenhofstraße 3 6090 Rüsselsheim Tel. (0 61 42) 6 23 28	4.09.71.83.05	433012010
Forstamt Idstein, Revierförsterei Oberlibbach Forsthaus 6201 Hünstetten-Oberlibbach Tel. (0 61 28) 7 12 06	4.09.71.77.04	439007070	Forstamt Mörfelden-Walldorf, Revierförsterei Markwald Waldweg 76 6090 Rüsselsheim Tel. (0 61 42) 5 15 66	4.09.71.83.06	433012010
Forstamt Idstein, Revierförsterei Heftrich Kilbachweg 6271 Idstein-Heftrich Tel. (0 61 26) 33 38	4.09.71.77.05	439008040	Forstamt Mörfelden-Walldorf, Revierförsterei Raunheim Haßlocher Straße 23 6096 Raunheim Tel. (0 61 42) 2 13 35	4.09.71.83.07	433010000
Forstamt Idstein, Revierförsterei Wörsdorf Jahnstraße 6271 Idstein-Wörsdorf Tel. (0 61 26) 73 28	4.09.71.77.06	439008120	Forstamt Mörfelden-Walldorf, Revierförsterei Kelsterbach Südliche Ringstraße 46 6092 Kelsterbach Tel. (0 61 07) 23 32	4.09.71.83.08	433007000
Forstamt Idstein, Revierförsterei Idstein Am Sonnenhang 12 6271 Hünstetten-Limbach Tel. (0 61 26) 28 47	4.09.71.77.07	439007060	Maschinenbetrieb Lahn-Taunus Bismarckstraße 11 6290 Weilburg Tel. (0 64 71) 76 66	4.09.71.88.00	533017000 1186
Forstamt Idstein, Revierförsterei Eschenhahn Pfahlgrabenstr. 15 6271 Idstein-Eschenhahn Tel. (0 61 26) 28 67	4.09.71.77.08	439008030	Maschinenbetrieb Vogelsberg-Spessart Forststraße 14 6474 Ortenberg 2 (Lißberg) Tel. (0 60 46) 70 61	4.09.71.87.00	440019060 1187
Forstamt Neu-Isenburg Alicestraße 1 6078 Neu-Isenburg Tel. (0 61 02) 2 27 00	4.09.71.80.00	438009010 1180	Maschinenbetrieb Rhein-Main Forsthaus Langenloh 6054 Rodgau 3 Tel. (0 61 06) 26 30	4.09.71.88.00	438011000 1188
Forstamt Neu-Isenburg, Revierförsterei Buchenbusch Neuhöferstraße 91 6078 Neu-Isenburg Tel. (0 61 02) 3 60 26	4.09.71.80.01	438009010	Forstl. Wirtschaftsberatung Odenwald-Süd Kirchbergstraße 6 6948 Wald-Michelbach Tel. (0 62 07) 61 21	4.09.71.98.00	431021000 1190
Forstamt Neu-Isenburg, Revierförsterei Heegwald Rathenaustraße 100 6078 Neu-Isenburg Tel. (0 61 02) 2 22 43	4.09.71.80.02	438009010	Forstl. Wirtschaftsberatung Odenwald- Nord Frankfurter Straße 3 6120 Michelstadt Tel. (0 60 61) 20 19	4.09.71.97.00	437011000 1197
Forstamt Neu-Isenburg, Revierförsterei Wildhof Liebknechtstraße 78 6072 Sprendlingen Tel. (0 61 03) 6 58 97	4.09.71.80.03	438002000	Forstl. Wirtschaftsberatung Vogelsberg- Spessart Bahnhofstraße 82 A 6420 Lauterbach (Hessen) 1 Tel. (0 66 41) 46 61	4.09.71.98.00	535011000 1198
Forstamt Neu-Isenburg, Revierförsterei Offenbach Walldorferstraße 70 6050 Offenbach am Main-Bieber Tel. (0 69) 89 19 92	4.09.71.80.04	413000033	Forstamt Burghaun Schloßstraße 12 6419 Burghaun 1 Tel. (0 66 52) 28 91	4.09.72.01.00	631002000 1201
Forstamt Neu-Isenburg, Revierförsterei Heusenstamm Schweitzerstraße 20 6056 Heusenstamm Tel. (0 61 04) 6 35 44	4.09.71.80.05	438005010	Forstamt Burghaun, Revierförsterei Rasdorf Eckbertstraße 6419 Rasdorf 1 Tel. (0 66 51) 4 16	4.09.72.01.01	631022020
Forstamt Neu-Isenburg, Revierförsterei Mühlheim Lämmerspieler Straße 119 6052 Mühlheim am Main Tel. (0 61 08) 6 98 08	4.09.71.80.06	438008020	Forstamt Burghaun, Revierförsterei Leibolz Mittelstraße 25 6419 Eiterfeld Tel. (0 66 72) 3 26	4.09.72.01.02	631007090
Forstamt Mörfelden-Walldorf Hubertusstraße 1 a 6082 Mörfelden-Walldorf Tel. (0 61 05) 2 26 00	4.09.71.83.00	433008010 1183	Forstamt Burghaun, Revierförsterei Rothenkirchen Forsthausstraße 33 6419 Burghaun Tel. (0 66 52) 33 19	4.09.72.01.03	631002010
Forstamt Mörfelden-Walldorf, Revierförsterei Apfelbachbrücke Fhs. Apfelbachbrücke 6082 Mörfelden-Walldorf Tel. (0 61 05) 2 23 02	4.09.71.83.01	433008010	Forstamt Burghaun, Revierförsterei Langenschwarz Schlitzer Straße 2 6419 Burghaun Tel. (0 66 53) 2 31	4.09.72.01.04	631002010
Forstamt Mörfelden-Walldorf, Revierförsterei Mörfelden An den Eichen 80 6082 Mörfelden-Walldorf Tel. (0 61 05) 7 11 00	4.09.71.83.02	433008010	Forstamt Fulda Gerloser Weg 4 6400 Fulda Tel. (0 66 61) 7 20 65, 7 24 24	4.09.72.01.05	631002060
				4.09.72.02.00	631009000 1202

Dienststelle	Dienststellen- schlüssel- nummer	Dienst- stellen- nummer	Dienststelle	Dienststellen- schlüssel- nummer	Dienst- stellen- nummer
Forstamt Fulda, Revierförsterei Niesig Niesiger Straße 181 6400 Fulda 16 (Niesig) Tel. (06 61) 5 13 05	4.09.72.02.01	631009130	Forstamt Hünfeld, Revierförsterei Mackenzell Hünfelder Straße 9 6418 Hünfeld 3 (Mackenzell) Tel. (0 66 52) 15 17	4.09.72.07.05	631015050
Forstamt Fulda, Revierförsterei Kämmerzell Rochusstraße 13 6400 Fulda 15 (Kämmerzell) Tel. (06 61) 5 23 78	4.09.72.02.03	631009060	Forstamt Hünfeld, Revierförsterei Haselstein Großenbacherstraße 7 6419 Nüsttal 2 (Haselstein) Tel. (0 66 52) 49 55	4.09.72.07.06	631019020
Forstamt Fulda, Revierförsterei Winnen Bilsteinstraße 14 6400 Fulda Tel. (06 61) 7 61 65	4.09.72.02.04	631009000	Forstamt Hünfeld, Revierförsterei Kirchhasel Maststraße 18 A 6418 Hünfeld 1 (Kirchhasel) Tel. (0 66 52) 62 61	4.09.72.07.07	631015040
Forstamt Fulda, Revierförsterei Oberrode Vemelsruh 15 6400 Fulda-Oberrode Tel. (06 61) 7 23 02	4.09.72.02.05	631009180	Forstamt Kalbach, Hattenhoferstraße 16 6404 Neuhof 1 Tel. (0 66 55) 22 45, 50 59	4.09.72.08.00	631018000 1208
Forstamt Fulda, Revierförsterei Bimbach Forsthaus Bimbach 6402 Großenlöder 1 (Oberbimbach) Tel. (06 61) 5 26 62	4.09.72.02.06	631011060	Forstamt Kalbach, Revierförsterei Magdlos Forsthausstraße 11 6403 Flieden 3 (Magdlos) Tel. (0 66 69) 3 50	4.09.72.08.01	631008040
Forstamt Fulda, Revierförsterei Bad Salzschlirf Am Forsthaus 6 6402 Großenlöder Tel. (0 66 48) 82 60	4.09.72.02.07	631011000	Forstamt Kalbach, Revierförsterei Mittelkalbach Forsthaus 2 6401 Kalbach 1 (Mittelkalbach) Tel. (0 66 55) 84 51	4.09.72.08.02	631016030
Forstamt Hilders Oskar-Seifert-Str. 20 6414 Hilders 1 Tel. (0 66 81) 12 11	4.09.72.06.00	631012000 1206	Forstamt Kalbach, Revierförsterei Welkers Burghardserweg 1 6405 Eichenzell 2 (Welkers) Tel. (0 66 59) 16 61	4.09.72.08.03	631006110
Forstamt Hilders, Revierförsterei Stirnberg Rhönstraße 93 6414 Ehrenberg 1 (Wüstensachsen) Tel. (0 66 83) 2 33	4.09.72.06.01	631005050	Forstamt Kalbach, Revierförsterei Eichenzell Munkenstraße 14 6405 Eichenzell 1 Tel. (0 66 59) 12 15	4.09.72.08.04	631006030
Forstamt Hilders, Revierförsterei Ehrenberg Forsthausstraße 21 6414 Ehrenberg 1 (Wüstensachsen) Tel. (0 66 83) 2 30	4.09.72.06.02	631005050	Forstamt Kalbach, Revierförsterei Ebersburg Gänsgrabenweg 1 6412 Gersfeld-Altenfeld Tel. (0 66 56) 14 78	4.09.72.08.05	631010010
Forstamt Hilders, Revierförsterei Rhönwald Augsgrund 14 6414 Hilders 1 (Eckweisbach) Tel. (0 66 81) 3 25	4.09.72.06.03	631012010	Forstamt Kalbach, Revierförsterei Oberkalbach Uttrichshausenerstraße 41 6401 Kalbach 3 (Oberkalbach) Tel. (0 97 42) 2 59	4.09.72.08.06	631016050
Forstamt Hilders, Revierförsterei Findlos Waldweg 9 6414 Hilders 1 (Batten) Tel. (0 66 81) 2 60	4.09.72.06.04	631012010	Forstamt Kalbach, Revierförsterei Heubach Kothenerstraße 20 6401 Kalbach 5 (Heubach) Tel. (0 97 42) 4 45	4.09.72.08.07	631016020
Forstamt Hilders, Revierförsterei Auersberg Am Buchwäldchen 2 6414 Hilders 1 Tel. (0 66 81) 71 15	4.09.72.06.05	631012060	Forstamt Neuhof Taususstraße 16 6404 Neuhof Tel. (0 66 55) 16 18	4.09.72.09.00	631018000 1209
Forstamt Hilders, Revierförsterei Gichenbach Haus Nr. 63 6412 Gersfeld-Gichenbach Tel. (0 66 56) 3 66	4.09.72.06.06	631010040	Forstamt Neuhof, Revierförsterei Buchwald Kellereistraße 21 6403 Flieden 1 Tel. (0 66 55) 25 61	4.09.72.09.01	631008020
Forstamt Hünfeld Hindenburgallee 6 6418 Hünfeld 1 Tel. (0 66 52) 23 80	4.09.72.07.00	631015000 1207	Forstamt Neuhof, Revierförsterei Neuhof Alte-Heer-Straße 38 6404 Neuhof Tel. (0 66 55) 22 56	4.09.72.09.02	631018060
Forstamt Hünfeld, Revierförsterei Michelsrombach Pfordtgasse 15 6418 Hünfeld 2 (Michelsrombach) Tel. (0 66 52) 25 76	4.09.72.07.01	631015070	Forstamt Neuhof, Revierförsterei Rommerz Hauswurzer Straße 42 6404 Neuhof Tel. (0 66 55) 17 74	4.09.72.09.03	631018070
Forstamt Hünfeld, Revierförsterei Oberrombach Forsthausstraße 2 6418 Hünfeld 2 (Oberrombach) Tel. (0 66 52) 29 75	4.09.72.07.02	631015110	Forstamt Neuhof, Revierförsterei Hauswurz Heckenhof 2 6404 Neuhof-Hauswurz Tel. (0 66 69) 3 44	4.09.72.09.04	631018040
Forstamt Hünfeld, Revierförsterei Marbach Raiffeisenweg 1 6415 Petersberg 3 (Marbach) Tel. (06 61) 6 55 93	4.09.72.07.03	631020030	Forstamt Neuhof, Revierförsterei Istergiesel Istergieseler Straße 30 6400 Fulda-Istergiesel Tel. (06 61) 4 45 29	4.09.72.09.05	631009230
Forstamt Hünfeld, Revierförsterei Dammersbach Allmuserstraße 2 6418 Hünfeld-Dammersbach Tel. (0 66 52) 38 09	4.09.72.07.04	631020090	Forstamt Neuhof, Revierförsterei Giesel Hosenfelderstraße 6 6404 Neuhof-Giesel Tel. (06 61) 4 42 53	4.09.72.09.06	631018020

Dienststelle	Dienststellen- schlüssel- nummer	Dienst- stellen- nummer	Dienststelle	Dienststellen- schlüssel- nummer	Dienst- stellen- nummer
Forstamt Neuhof, Revierförsterei Hosenfeld An der Hainburg 7 6406 Hosenfeld 5 (Blankenau) Tel. (0 66 50) 2 57	4.09.72.09.07	631014010	Forstamt Biedenkopf, Revierförsterei Wallau Forsthaus 3560 Biedenkopf-Wallau Tel. (0 64 61) 82 03	4.09.72.12.01	534004080
Forstamt Hofbieber Thiergarten 6417 Hofbieber 4 (Langenbieber) Tel. (0 66 57) 3 44	4.09.72.10.00	631013070 1210	Forstamt Biedenkopf, Revierförsterei Dexbach Forsthaus 3560 Biedenkopf-Dexbach Tel. (0 64 61) 26 00	4.09.72.12.02	534004030
Forstamt Hofbieber, Revierförsterei Steinwand Forsthaus 6416 Poppenhausen 1 (Steinwand) Tel. (0 66 58) 2 70	4.09.72.10.01	631021050	Forstamt Biedenkopf, Revierförsterei Kombach Bergstraße 3560 Biedenkopf-Kombach Tel. (0 64 61) 24 97	4.09.72.12.03	534004070
Forstamt Hofbieber, Revierförsterei Dietershausen Heinrich-Lübke-Straße 2 6400 Fulda 21 (Edelzell) Tel. (06 61) 4 27 90	4.09.72.10.02	631009260	Forstamt Biedenkopf, Revierförsterei Ludwigshütte Forsthaus 3560 Biedenkopf-Ludwigshütte Tel. (0 64 61) 21 23	4.09.72.12.04	534004010
Forstamt Hofbieber, Revierförsterei Thiergarten Forsthaus Bieberstein 6417 Hofbieber 4 (Langenbieber) Tel. (0 66 57) 3 58	4.09.72.10.03	631013070	Forstamt Biedenkopf, Revierförsterei Biedenkopf Theisenbachstraße 2 3560 Biedenkopf Tel. (0 64 61) 31 25	4.09.72.12.05	534004010
Forstamt Hofbieber, Revierförsterei Steinhaus Zum Ringwall 2 6417 Hofbieber-Danzwiesen Tel. (0 66 57) 17 48	4.09.72.10.04	631013020	Forstamt Biedenkopf, Revierförsterei Schwarzenberg Forsthaus 3560 Biedenkopf-Kombach Tel. (0 64 61) 34 68	4.09.72.12.06	534004070
Forstamt Hofbieber, Revierförsterei Hohlstein Steinhauk 16 6419 Nüsttal 3 (Gotthards) Tel. (0 66 84) 2 79	4.09.72.10.05	631019010	Forstamt Marburg Höhlsgasse 4 3550 Marburg 1 Tel. (0 64 21) 2 20 58	4.09.72.13.00	534014000 1213
Forstamt Hofbieber, Revierförsterei Sandberg Fuldaer Straße 40 6417 Hofbieber Tel. (0 66 57) 5 11	4.09.72.10.06	631013130	Forstamt Marburg, Revierförsterei Cappel Moischer Straße 66 3550 Marburg 7 (Cappel) Tel. (0 64 21) 4 15 36	4.09.72.13.01	534014090
Forstamt Rauschenberg Rosenthalerstraße 8 3576 Rauschenberg 2 (Bracht) Tel. (0 64 27) 30 08	4.09.72.11.00	534017020 1211	Forstamt Marburg, Revierförsterei Spiegelslust An der Berghecke 19 3550 Marburg-Ginseldorf Tel. (0 64 21) 8 27 18	4.09.72.13.02	534014030
Forstamt Rauschenberg, Revierförsterei Rauschenberg Auf der Bach 3 3576 Rauschenberg 1 Tel. (0 64 25) 3 37	4.09.72.11.01	534017050	Forstamt Marburg, Revierförsterei Bauerbach Am Forsthaus 13 3550 Marburg 16 (Bauerbach) Tel. (0 64 21) 2 15 57	4.09.72.13.03	534014040
Forstamt Rauschenberg, Revierförsterei Bracht-Süd Ellerweg 9 3576 Rauschenberg 2 (Bracht) Tel. (0 64 27) 5 13	4.09.72.11.02	534017020	Forstamt Marburg, Revierförsterei Fronhausen Gießenerstraße 2 3557 Ebsdorfergrund 7 (Heskem) Tel. (0 64 24) 14 55	4.09.72.13.04	534008050
Forstamt Rauschenberg, Revierförsterei Bracht-Nord Forsthaus Bracht-Nord 3576 Rauschenberg 2 (Bracht) Tel. (0 64 27) 5 35	4.09.72.11.03	534017020	Forstamt Marburg, Revierförsterei Weimar Annablick 18 3550 Marburg 1 Tel. (0 64 21) 6 71 71	4.09.72.13.05	534014000
Forstamt Rauschenberg, Revierförsterei Albshausen Forsthaus 3553 Cölbe-Schwarzenborn Tel. (0 64 25) 5 49	4.09.72.11.04	534006060	Forstamt Marburg, Revierförsterei Tannenberg Zum Runden Baum 1 3550 Marburg 1 Tel. (0 64 21) 3 13 15	4.09.72.13.06	534014000
Forstamt Rauschenberg, Revierförsterei Wohratal Forsthaus 3571 Wohratal 1 (Wohra) Tel. (0 64 53) 71 20	4.09.72.11.05	534022040	Forstamt Marburg, Revierförsterei Einhausen Dilschhäuserstraße 8 3550 Marburg 15 (Einhausen) Tel. (0 64 20) 3 33	4.09.72.13.07	534014190
Forstamt Rauschenberg, Revierförsterei Wolferode Forsthaus 3570 Stadtlendorf 6 (Wolferode) Tel. (0 64 25) 12 59	4.09.72.11.06	534018060	Forstamt Marburg, Revierförsterei Wehrda Sonnenblickallee 17 3550 Marburg 1 Tel. (0 64 21) 2 39 90	4.09.72.13.08	534014010
Forstamt Rauschenberg, Revierförsterei Mengsberg Kühle Bäume 4 3577 Neustadt (Hessen) - Mengsberg Tel. (0 66 92) 75 01	4.09.72.11.07	534016010	Forstamt Schwalmstadt Ascheröderstraße 24 3578 Schwalmstadt 1 (Treysa) Tel. (0 66 91) 2 30 81-82	4.09.72.15.00	634022100 1215
Forstamt Rauschenberg, Revierförsterei Neustadt Händelstraße 4 3577 Neustadt (Hessen) Tel. (0 66 92) 71 80	4.09.72.11.08	534016030	Forstamt Schwalmstadt, Revierförsterei Merzhäuser Forsthaus 3579 Willingshausen 5 (Merzhäuser) Tel. (0 66 97) 2 59	4.09.72.15.01	634026040
Forstamt Biedenkopf Burgstraße 7 3560 Biedenkopf Tel. (0 64 61) 34 37	4.09.72.12.00	534004000 1212	Forstamt Schwalmstadt, Revierförsterei Frankenhain Landgraf-Karl-Straße 3578 Schwalmstadt 23 (Frankenhain) Tel. (0 66 91) 13 37	4.09.72.15.02	634022050

Dienststelle	Dienststellen- schlüssel- nummer	Dienst- stellen- nummer	Dienststelle	Dienststellen- schlüssel- nummer	Dienst- stellen- nummer
Forstamt Schwalmstadt, Revierförsterei Rommershausen Nordweg 19 3578 Schwalmstadt 1 (Treysa) Tel. (0 66 91) 2 01 03	4.09.72.15.03	634022100	Forstamt Gladenbach, Revierförsterei Lohra-Süd Ernst-Reuter-Straße 14 3554 Gladenbach-Weidenhausen Tel. (0 64 62) 83 39	4.09.72.18.07	534010140
Forstamt Schwalmstadt, Revierförsterei Treisbach Forsthaus Treisbach 3579 Gilserberg 3 (Sebbeterode) Tel. (0 66 98) 2 86	4.09.72.15.04	634006100	Forstamt Kirchhain im Sand 16 3576 Rauschenberg 1 Tel. (0 64 25) 12 35	4.09.72.19.00	534017000 1219
Forstamt Schwalmstadt, Revierförsterei Gilserberg Berggartenstraße 11 3579 Gilserberg 1 Tel. (0 66 98) 12 09	4.09.72.15.05	634006020	Forstamt Kirchhain, Revierförsterei Burgholz Forsthaus 3575 Kirchhain 8 (Burgholz) Tel. (0 64 25) 12 60	4.09.72.19.01	534011030
Forstamt Schwalmstadt, Revierförsterei Schönstein Forsthaus 3579 Gilserberg 9 (Schönstein) Tel. (0 66 98) 3 82	4.09.72.15.06	634006090	Forstamt Kirchhain, Revierförsterei Anzefahr Hohlweg 6 3575 Kirchhain 1 (Anzefahr) Tel. (0 64 22) 57 28	4.09.72.19.02	534011000
Forstamt Neukirchen Hersfelderstraße 25 3579 Neukirchen 1 Tel. (0 66 94) 4 86	4.09.72.16.00	634017000 1216	Forstamt Kirchhain, Revierförsterei Allendorf Liebigstraße 5 3570 Stadtallendorf 1 Tel. (0 64 28) 71 80	4.09.72.19.03	534018050
Forstamt Neukirchen, Revierförsterei Hattendorf Forsthaus 6320 Alsfeld 5 (Hattendorf) Tel. (0 66 39) 3 14	4.09.72.16.01	535001100	Forstamt Kirchhain, Revierförsterei Niederklein Forsthaus 3570 Stadtallendorf 2 (Niederklein) Tel. (0 64 29) 3 24	4.09.72.19.04	534018030
Forstamt Neukirchen, Revierförsterei Wincherode Waldstraße 2 3579 Neukirchen-Wincherode Tel. (0 66 94) 15 55	4.09.72.16.02	634017040	Forstamt Kirchhain, Revierförsterei Dreihäuser Forsthaus 3557 Ebsdorfergrund 1 (Dreihäuser) Tel. (0 64 24) 12 16	4.09.72.19.05	534008020
Forstamt Neukirchen, Revierförsterei Neukirchen Dielenfeldweg 6 3579 Neukirchen Tel. (0 66 94) 70 86	4.09.72.16.03	634017050	Forstamt Kirchhain, Revierförsterei Roßberg Am Sandacker 10 3557 Ebsdorfergrund 11 (Roßberg) Tel. (0 64 24) 13 22	4.09.72.19.06	534008090
Forstamt Neukirchen, Revierförsterei Seigertshausen Forsthaus 3579 Neukirchen-Seigertshausen Tel. (0 66 94) 74 53	4.09.72.16.04	634017080	Forstamt Dautphetal Hospitalstraße 47 3560 Biedenkopf Tel. (0 64 61) 23 38	4.09.72.20.00	534004000 1220
Forstamt Neukirchen, Revierförsterei Kleinroppershausen Forsthaus 3579 Ottrau-Kleinroppershausen Tel. (0 66 39) 3 22	4.09.72.16.05	634020030	Forstamt Dautphetal, Revierförsterei Buchenau Vor der Hardt 3563 Dautphetal 2 (Buchenau) Tel. (0 64 66) 3 71	4.09.72.20.01	534007020
Forstamt Neukirchen, Revierförsterei Görzhain Reichenberger Straße 6 6435 Oberaula Tel. (0 66 28) 18 48	4.09.72.16.06	634019000	Forstamt Dautphetal, Revierförsterei Friedensdorf Bahnhofstraße 20 3563 Dautphetal 4 (Friedensdorf) Tel. (0 64 66) 12 95	4.09.72.20.02	534007060
Forstamt Gladenbach Hainstraße 8 3554 Gladenbach Tel. (0 64 62) 12 06	4.09.72.18.00	534010000 1218	Forstamt Dautphetal, Revierförsterei Holzhausen Grabenheckerstraße 16 3563 Dautphetal 3 (Holzhausen) Tel. (0 64 68) 70 66	4.09.72.20.03	534007080
Forstamt Gladenbach, Revierförsterei Günterod Mühlstraße 28 3554 Gladenbach-Weidenhausen Tel. (0 64 62) 53 57	4.09.72.18.01	534003040	Forstamt Dautphetal, Revierförsterei Steffenberg Am Läuseköppl 3564 Steffenberg 4 (Steinperf) Tel. (0 64 64) 78 72	4.09.72.20.04	534019060
Forstamt Gladenbach, Revierförsterei Dernbach Jahnstraße 3554 Gladenbach Tel. (0 64 62) 84 32	4.09.72.18.02	534010060	Forstamt Dautphetal, Revierförsterei Angelburg Forsthausstraße 14 6347 Angelburg-Gönnern Tel. (0 64 64) 2 30	4.09.72.20.05	534002020
Forstamt Gladenbach, Revierförsterei Runzhausen Am Hanig 18 3554 Gladenbach-Römershausen Tel. (0 64 62) 81 10	4.09.72.18.03	534010060	Forstamt Dautphetal, Revierförsterei Achenbach Tulpenstraße 8 3565 Breidenbach Tel. (0 64 65) 71 20	4.09.72.20.06	534005020
Forstamt Gladenbach, Revierförsterei Gladenbach Blumenring 7 3554 Gladenbach Tel. (0 64 62) 12 68	4.09.72.18.04	534010060	Forstamt Dautphetal, Revierförsterei Kleingladenbach Forsthaus 3565 Breidenbach Tel. (0 64 65) 3 06	4.09.72.20.07	534005020
Forstamt Gladenbach, Revierförsterei Mornshausen Bahnhofstraße 78 3554 Gladenbach Tel. (0 64 62) 14 86	4.09.72.18.05	534010060	Forstamt Dautphetal, Revierförsterei Breidenbach Sandstraße 6 3565 Breidenbach (Wolzhausen) Tel. (0 64 65) 74 70	4.09.72.20.08	534005070
Forstamt Gladenbach, Revierförsterei Lohra-Nord Schulstraße 18 3554 Lohra Tel. (0 64 62) 13 58	4.09.72.18.06	534013040	Forstamt Wetter Frankenberger Straße 17 3552 Wetter (Hessen) Tel. (0 64 23) 63 24	4.09.72.22.00	534021000 1222

Dienststelle	Dienststellen- schlüssel- nummer	Dienst- stellen- nummer	Dienststelle	Dienststellen- schlüssel- nummer	Dienst- stellen- nummer
Forstamt Wetter, Revierförsterei Cölbe Karlstraße 3 3553 Cölbe-Reddehausen Tel. (0 64 27) 80 10	4.09.72.22.01	534006040	Forstamt Bad Hersfeld, Revierförsterei Wippershain 101. Straße 2 6436 Schenklengsfeld 1 (Wippershain) Tel. (0 66 21) 22 66	4.09.72.25.02	632019130
Forstamt Wetter, Revierförsterei Oberrosphie In der Eiche 14 3552 Wetter (Hessen) - Oberrosphie Tel. (0 64 23) 64 37	4.09.72.22.02	534021050	Forstamt Bad Hersfeld, Revierförsterei Hersfeld Hauptstraße 47 A 6431 Hauneck 2 (Unterhaun) Tel. (0 66 21) 44 15	4.09.72.25.03	632007070
Forstamt Wetter, Revierförsterei Mellnau Försterweg 15 3552 Wetter (Hessen) - Mellnau Tel. (0 64 23) 71 15	4.09.72.22.03	534021020	Forstamt Bad Hersfeld, Revierförsterei Sorga Landkraftpost 6 6430 Bad Hersfeld 1 (Sorga) Tel. (0 66 21) 44 76	4.09.72.25.04	632002030
Forstamt Wetter, Revierförsterei Christenberg Christenberger Straße 19 3551 Münchhausen Tel. (0 64 57) 2 23	4.09.72.22.04	534015010	Forstamt Bad Hersfeld, Revierförsterei Kathus Forsthausstraße 39 6430 Bad Hersfeld 8 (Kathus) Tel. (0 66 21) 7 01 51	4.09.72.25.05	632002060
Forstamt Wetter, Revierförsterei Münchhausen Rodebacher Weg 5 3551 Münchhausen-Simtshausen Tel. (0 64 23) 78 81	4.09.72.22.05	534015040	Forstamt Bad Hersfeld, Revierförsterei Meckbach Lindenweg 1 6438 Ludwigsau 3 (Meckbach) Tel. (0 66 21) 39 06	4.09.72.25.06	632012070
Forstamt Wetter, Revierförsterei Warzenbach Forsthausstraße 31 3552 Wetter (Hessen) - Warzenbach Tel. (0 64 23) 76 16	4.09.72.22.06	534021090	Forstamt Bad Hersfeld, Revierförsterei Stadtwald Am Glegenberg 28 6430 Bad Hersfeld Tel. (0 66 21) 7 43 70	4.09.72.25.07	632002030
Forstamt Wetter, Revierförsterei Lahntal Forsthaus 3551 Lahntal-Sterzhäusen Tel. (0 64 20) 3 19	4.09.72.22.07	534012070	Forstamt Nentershausen Ruhl 1 6446 Nentershausen 1 Tel. (0 66 27) 2 72, 7 61	4.09.72.27.00	632013000 1227
Forstamt Wetter, Revierförsterei Wetter Obertor 6 3552 Wetter (Hessen) Tel. (0 64 23) 71 30	4.09.72.22.08	534021100	Forstamt Nentershausen, Revierförsterei Wildeck Forsthaus 6444 Wildeck-Rassdorf Tel. (0 66 78) 2 57	4.09.72.27.01	632020040
Forstamt Heringen Lutherstraße 12 6432 Heringen (Werra) 1 Tel. (0 66 24) 12 66	4.09.72.24.00	632009000 1224	Forstamt Nentershausen, Revierförsterei Ronshausen Forsthaus 6447 Ronshausen Tel. (0 66 22) 5 82	4.09.72.27.02	632017020
Forstamt Heringen, Revierförsterei Lengers Landecker Straße 5 6432 Heringen (Werra) 1 (Lengers) Tel. (0 66 24) 2 68	4.09.72.24.01	632009060	Forstamt Nentershausen, Revierförsterei Iba Schieferstraße 21 6440 Bebra-Iba Tel. (0 66 22) 26 70	4.09.72.27.03	632003070
Forstamt Heringen, Revierförsterei Heimbaldshausen Am heiligen Rain 5 6433 Philippsthal (Werra) - Heimbaldshau- sen Tel. (0 66 20) 4 31	4.09.72.24.02	632016030	Forstamt Nentershausen, Revierförsterei Eichhorst Forsthaus 6444 Wildeck-Hönebach Tel. (0 66 78) 3 45	4.09.72.27.04	632020020
Forstamt Heringen, Revierförsterei Bengendorf Wildecke Straße 25 6432 Heringen (Werra) 1 (Bengendorf) Tel. (0 66 24) 2 50	4.09.72.24.03	632009010	Forstamt Nentershausen, Revierförsterei Nentershausen Am Ziegelfeld 7 6446 Nentershausen Tel. (0 66 27) 14 41	4.09.72.27.05	632013040
Forstamt Heringen, Revierförsterei Hönebach Bengendorfer Straße 20 6444 Wildeck 1 (Hönebach) Tel. (0 66 78) 3 02	4.09.72.24.04	632020020	Forstamt Nentershausen, Revierförsterei Cornberg Forsthaus 6441 Cornberg Tel. (0 56 50) 3 35	4.09.72.27.06	632005010
Forstamt Heringen, Revierförsterei Motzfeld Rhönblick 37 6431 Friedewald 1 Tel. (0 66 74) 7 28	4.09.72.24.05	632006000	Forstamt Nentershausen, Revierförsterei Rautenhausen Forsthaus 6440 Bebra-Rautenhausen Tel. (0 66 22) 35 85	4.09.72.27.07	632003106
Forstamt Heringen, Revierförsterei Friedewald Steinstraße 3 6431 Friedewald-Motzfeld Tel. (0 66 74) 7 26	4.09.72.24.06	632006040	Forstamt Nentershausen, Revierförsterei Triesch Ruhl 13 6446 Nentershausen 1 Tel. (0 66 27) 17 13	4.09.72.27.08	632013000
Forstamt Heringen, Revierförsterei Ziebach Forsthaus 6447 Ronshausen 1 (Ziebach) Tel. (0 66 78) 3 31	4.09.72.24.07	632017020	Forstamt Neuenstein Burg Neuenstein 6431 Neuenstein 1 (Saasen) Tel. (0 66 77) 4 46	4.09.72.28.00	632014060 1228
Forstamt Bad Hersfeld Breitenstr. 46 6430 Bad Hersfeld 1 Tel. (0 66 21) 23 30	4.09.72.25.00	632002000 1225	Forstamt Neuenstein, Revierförsterei Raboldshausen Am Mühlgraben 3 6431 Neuenstein-Obergeis Tel. (0 66 77) 4 84	4.09.72.28.01	632014040
Forstamt Bad Hersfeld, Revierförsterei Hilmes Forstweg 12 6436 Schenklengsfeld-Hilmes Tel. (0 66 29) 3 64	4.09.72.25.01	632019030	Forstamt Neuenstein, Revierförsterei Neuenstein Burg Neuenstein 6431 Neuenstein 1 (Saasen) Tel. (0 66 77) 3 02	4.09.72.28.02	632014060

Dienststelle	Dienststellen- schlüssel- nummer	Dienst- stellen- nummer	Dienststelle	Dienststellen- schlüssel- nummer	Dienst- stellen- nummer
Forstamt Neuenstein, Revierförsterei Obergeis Forsthaus 6431 Neuenstein 1 (Obergeis) Tel. (0 66 77) 3 08	4.09.72.28.03	632014040	Forstamt Rotenburg Friedenstraße 14 6442 Rotenburg a. d. Fulda 1 Tel. (0 66 23) 30 91	4.09.72.31.00	632018000 1231
Forstamt Neuenstein, Revierförsterei Gittersdorf Forsthaus 6431 Neuenstein 1 (Gittersdorf) Tel. (0 66 21) 45 78	4.09.72.28.04	632014020	Forstamt Rotenburg, Revierförsterei Mecklar Im Dunsbach 6 6438 Ludwigsau 1 (Mecklar) Tel. (0 66 21) 7 16 29	4.09.72.31.01	632012080
Forstamt Neuenstein, Revierförsterei Tann Forsthaus 6438 Ludwigsau 1 (Tann) Tel. (0 66 21) 45 31	4.09.72.28.05	632012130	Forstamt Rotenburg, Revierförsterei Wendegrund Forsthaus 6442 Rotenburg a. d. Fulda 5 (Atzelrode) Tel. (0 66 23) 78 06	4.09.72.31.02	632018010
Forstamt Niederaula Am Steinmell 3 6434 Niederaula 1 Tel. (0 66 25) 3 15	4.09.72.29.00	632015000 1229	Forstamt Rotenburg, Revierförsterei Braach Hollenbach 14 6442 Rotenburg a. d. Fulda 1 (Braach) Tel. (0 66 23) 22 76	4.09.72.31.03	632018020
Forstamt Niederaula, Revierförsterei Unterstoppel Stoppelsbergstraße 33 6419 Haunetal 1 (Unterstoppel) Tel. (0 66 73) 3 26	4.09.72.29.01	632008130	Forstamt Rotenburg, Revierförsterei Sterkelshausen Haus Nr. 75 6445 Alheim 8 (Sterkelshausen) Tel. (0 66 23) 77 71	4.09.72.31.04	632001100
Forstamt Niederaula, Revierförsterei Kerspenhausen Forsthausweg 1 6434 Niederaula-Kerspenhausen Tel. (0 66 25) 12 94	4.09.72.29.02	632015030	Forstamt Rotenburg, Revierförsterei Heinebach Borngasse 53 6445 Alheim 1 (Heinebach) Tel. (0 56 64) 2 30	4.09.72.31.05	632001030
Forstamt Niederaula, Revierförsterei Niederaula Hersfelderstraße 19 6434 Niederaula Tel. (0 66 25) 16 33	4.09.72.29.03	632015000	Forstamt Rotenburg, Revierförsterei Guttels Kasseler Straße 148 6442 Rotenburg a. d. Fulda 1 Tel. (0 66 23) 73 42	4.09.72.31.06	632018070
Forstamt Niederaula, Revierförsterei Hattenbach Langes Wasser 21 6434 Niederaula-Hattenbach Tel. (0 66 25) 3 51	4.09.72.29.04	632015010	Forstamt Rotenburg, Revierförsterei Kottenbach Friedenstraße 14 6442 Rotenburg a. d. Fulda 1 Tel. (0 66 23) 78 28	4.09.72.31.07	632018070
Forstamt Niederaula, Revierförsterei Gershausen Silbergraben 1 6437 Kirchheim-Gershausen Tel. (0 66 25) 78 87	4.09.72.29.05	632011040	Forstamt Rotenburg, Revierförsterei Rotenburg Forststraße 1 6442 Rotenburg a. d. Fulda 1 Tel. (0 66 23) 68 77	4.09.72.31.08	632018070
Forstamt Knüllwald Rengshäuser Straße 27 3589 Knüllwald-Niederbeisheim Tel. (0 56 85) 4 21	4.09.72.30.00	634011090 1230	Forstamt Rotenburg, Revierförsterei Rotenburg Forststraße 1 6442 Rotenburg a. d. Fulda 1 Tel. (0 66 23) 68 77	4.09.72.33.00	634009000 1233
Forstamt Knüllwald, Revierförsterei Niederbeisheim Forsthaus Eichelskopf 3589 Knüllwald-Niederbeisheim Tel. (0 56 85) 2 64	4.09.72.30.01	634011090	Forstamt Rotenburg, Revierförsterei Rotenburg Forststraße 1 6442 Rotenburg a. d. Fulda 1 Tel. (0 66 23) 68 77	4.09.72.33.01	634009210
Forstamt Knüllwald, Revierförsterei Belsetal Am Hilgenstrauch 10 3589 Knüllwald-Niederbeisheim Tel. (0 56 85) 18 51	4.09.72.30.02	634011090	Forstamt Rotenburg, Revierförsterei Rotenburg Forststraße 1 6442 Rotenburg a. d. Fulda 1 Tel. (0 66 23) 68 77	4.09.72.33.02	634009130
Forstamt Knüllwald, Revierförsterei Oberbeisheim Wendenweg 6 3589 Knüllwald-Lichtenhagen Tel. (0 56 85) 3 59	4.09.72.30.03	634011110	Forstamt Rotenburg, Revierförsterei Rotenburg Forststraße 1 6442 Rotenburg a. d. Fulda 1 Tel. (0 66 23) 68 77	4.09.72.33.03	634004080
Forstamt Knüllwald, Revierförsterei Remsfeld Königstraße 2 3589 Knüllwald-Remsfeld Tel. (0 56 81) 22 97	4.09.72.30.04	634011130	Forstamt Rotenburg, Revierförsterei Rotenburg Forststraße 1 6442 Rotenburg a. d. Fulda 1 Tel. (0 66 23) 68 77	4.09.72.33.04	634004020
Forstamt Knüllwald, Revierförsterei Appenfeld Forststraße 3589 Knüllwald-Appenfeld Tel. (0 56 86) 3 43	4.09.72.30.05	634011100	Forstamt Rotenburg, Revierförsterei Rotenburg Forststraße 1 6442 Rotenburg a. d. Fulda 1 Tel. (0 66 23) 68 77	4.09.72.33.05	634004000
Forstamt Knüllwald, Revierförsterei Nenterode Forsthaus Gläserbach 3589 Knüllwald-Nenterode Tel. (0 56 85) 3 56	4.09.72.30.06	634011070	Forstamt Rotenburg, Revierförsterei Rotenburg Forststraße 1 6442 Rotenburg a. d. Fulda 1 Tel. (0 66 23) 68 77	4.09.72.33.06	634004000
Forstamt Knüllwald, Revierförsterei Rengshausen Forsthaus Plattenholz 3589 Knüllwald-Rengshausen Tel. (0 56 85) 2 71	4.09.72.30.07	634011140	Forstamt Rotenburg, Revierförsterei Rotenburg Forststraße 1 6442 Rotenburg a. d. Fulda 1 Tel. (0 66 23) 68 77	4.09.72.35.00	634015010 1235
Forstamt Knüllwald, Revierförsterei Wichte Forstpfad 2 3589 Knüllwald-Niederbeisheim Tel. (0 56 85) 14 13	4.09.72.30.08	634011090	Forstamt Morschen Gartenstraße 14 3509 Morschen-Altorschen Tel. (0 56 64) 80 30	4.09.72.35.01	634024020

Dienststelle	Dienststellen- schlüssel- nummer	Dienst- stellen- nummer	Dienststelle	Dienststellen- schlüssel- nummer	Dienst- stellen- nummer
Forstamt Morschen, Revierförsterei Dörrbach Waldstraße 4 3509 Spangenberg Tel. (0 56 63) 3 09	4.09.72.35.02	634024110	Forstamt Hessisch Lichtenau, Revierförsterei Küchen Forsthaus 3436 Hessisch Lichtenau 13 (Küchen) Tel. (0 56 56) 10 46	4.09.72.38.04	636006070
Forstamt Morschen, Revierförsterei Glasebach Am Teichberg 22 3509 Spangenberg Tel. (0 56 63) 72 12	4.09.72.35.03	634024110	Forstamt Hessisch Lichtenau, Revierförsterei Wickersrode Forsthaus 3436 Hessisch Lichtenau 9 (Wickersrode) Tel. (0 56 02) 12 52	4.09.72.38.05	636006130
Forstamt Morschen, Revierförsterei Mörshausen Am Steinkopf 20 3509 Spangenberg Tel. (0 56 63) 13 24	4.09.72.35.04	634024000	Forstamt Hessisch Lichtenau, Revierförsterei Hessisch Lichtenau Forsthaus 3436 Hessisch Lichtenau 6 (Quentel) Tel. (0 56 02) 43 80	4.09.72.38.06	636006080
Forstamt Morschen, Revierförsterei Kaltenbach Lammbergweg 1 3509 Spangenberg Tel. (0 56 63) 2 39	4.09.72.35.05	634024110	Forstamt Hessisch Lichtenau, Revierförsterei Fürstenhagen Forsthaus 3436 Hessisch Lichtenau 2 (Fürstenhagen) Tel. (0 56 02) 23 18	4.09.72.38.07	636006020
Forstamt Morschen, Revierförsterei Morschen Im Forstergarten 5 3509 Morschen Tel. (0 56 64) 4 11	4.09.72.35.06	634015010	Forstamt Hessisch Lichtenau, Revierförsterei Friedrichsbrück Forsthaus 3436 Hessisch Lichtenau 15 (Friedrichs- brück) Tel. (0 56 02) 23 17	4.09.72.38.08	636006010
Forstamt Morschen, Revierförsterei Adelshausen Kalter Strauchweg 3 3509 Morschen Tel. (0 56 64) 16 09	4.09.72.35.07	634015010	Forstamt Melsungen Kasselerstraße 41 3508 Melsungen Tel. (0 56 61) 86 77	4.09.72.40.00	634014000 1240
Forstamt Bad Sooden-Allendorf Waldsstraße 12 3437 Bad Sooden-Allendorf 1 Tel. (0 56 52) 22 12	4.09.72.36.00	636001000 1236	Forstamt Melsungen, Revierförsterei Melsungen Höhenweg 6 3508 Melsungen Tel. (0 56 61) 25 55	4.09.72.40.01	634014050
Forstamt Bad Sooden-Allendorf, Revierförsterei Berkatal Forsthaus Schmelzhütte 3441 Berkatal 1 (Frankershausen) Tel. (0 56 57) 3 20	4.09.72.36.01	636002020	Forstamt Melsungen, Revierförsterei Kirchhof Im Kirchhöfer Grund 2 3508 Melsungen-Kirchhof Tel. (0 56 61) 28 57	4.09.72.40.02	634014040
Forstamt Bad Sooden-Allendorf, Revierförsterei Germerode Abteroder Straße 7 3447 Meißner 2 (Germerode) Tel. (0 56 57) 2 47	4.09.72.36.02	636008030	Forstamt Melsungen, Revierförsterei Kehrenbach Kehrenbachstr 12 3508 Melsungen-Kehrenbach Tel. (0 56 61) 87 83	4.09.72.40.03	634014030
Forstamt Bad Sooden-Allendorf, Revierförsterei Hausen Forsthaus Hausen 3436 Hessisch Lichtenau 14 (Hausen) Tel. (0 56 02) 23 45	4.09.72.36.03	636006030	Forstamt Melsungen, Revierförsterei Albshausen Zum Forst 10 3501 Guxhagen-Albshausen Tel. (0 56 65) 22 10	4.09.72.40.04	634003010
Forstamt Bad Sooden-Allendorf, Revierförsterei Vockerode Forsthaus Vockerode 3447 Meißner 3 (Vockerode) Tel. (0 56 57) 2 52	4.09.72.36.04	636008040	Forstamt Melsungen, Revierförsterei Melgershausen Zur Lindenwiese 7 3582 Felsberg-Melgershausen Tel. (0 56 62) 16 15	4.09.72.40.05	634003120
Forstamt Bad Sooden-Allendorf, Revierförsterei Hilgershausen Forsthaus Hilgershausen 3437 Bad Sooden-Allendorf 1 (Hilgershau- sen) Tel. (0 56 52) 27 90	4.09.72.36.05	636001050	Forstamt Melsungen, Revierförsterei Felsberg Postfach 12 03 Königsberger Straße 25 3582 Felsberg 1 (Gensungen) Tel. (0 56 52) 21 43	4.09.72.40.06	634003000
Forstamt Bad Sooden-Allendorf, Revierförsterei Bad Sooden-Allendorf Asbacher Landstraße 23 3437 Bad Sooden-Allendorf Tel. (0 56 52) 41 40	4.09.72.36.06	636001020	Forstamt Reichensachsen Langenhainer Straße 5 3444 Wehretal 1 (Reichensachsen) Tel. (0 56 51) 4 00 46-47	4.09.72.41.00	636014040 1241
Forstamt Bad Sooden-Allendorf, Revierförsterei Oberrieden Forsthaus Riedbachtal 3437 Bad Sooden-Allendorf 2 (Oberrieden) Tel. (0 55 42) 22 31	4.09.72.36.07	636001080	Forstamt Reichensachsen, Revierförsterei Wichmannshausen Sandgasse 2 6443 Sontra 2 (Wichmannshausen) Tel. (0 56 52) 3 18	4.09.72.41.01	636011140
Forstamt Hess. Lichtenau Sülzerstraße 9 3436 Hessisch-Lichtenau 1 Tel. (0 56 02) 40 29	4.09.72.38.00	636006000 1238	Forstamt Reichensachsen, Revierförsterei Netra Landstraße 12 3448 Ringgau-Netra Tel. (0 56 59) 4 54	4.09.72.41.02	636010040
Forstamt Hessisch Lichtenau, Revierförsterei Stölzingen Forsthaus 3445 Waldkappel 6 (Stolzhausen) Tel. (0 56 56) 2 28	4.09.72.38.01	636012140	Forstamt Reichensachsen, Revierförsterei Wellingerode Forsthaus Wellingerode 6443 Sontra 1 Tel. (0 56 53) 2 68	4.09.72.41.03	636011090
Forstamt Hessisch Lichtenau, Revierförsterei Waldkappel Bergstraße 14 3445 Waldkappel 1 Tel. (0 56 56) 2 30	4.09.72.38.02	636012150	Forstamt Reichensachsen, Revierförsterei Ulfen Nentershäuserstr 6443 Sontra-Ulfen Tel. (0 56 53) 72 77	4.09.72.41.04	636011020
Forstamt Hessisch Lichtenau, Revierförsterei Bischhausen Mühlenstraße 5 3445 Waldkappel 2 (Bischhausen) Tel. (0 56 58) 10 23	4.09.72.38.03	636012010	Forstamt Reichensachsen, Revierförsterei Sontra Auweg 2 6443 Sontra 1 Tel. (0 56 53) 53 50	4.09.72.41.05	636011090

Dienststelle	Dienststellen- schlüssel- nummer	Dienst- stellen- nummer	Dienststelle	Dienststellen- schlüssel- nummer	Dienst- stellen- nummer
Forstamt Reichensachsen, Revierförsterei Ringgau Am Leimbach 12 3448 Ringgau-Netra Tel. (0 56 59) 12 57	4.09.72.41.06	636010040	Forstamt Frankenau, Revierförsterei Hessenstein Im Mühlentbach 3559 Frankenau 2 (Altenlotheim) Tel. (0 64 55) 87 02	4.09.72.45.02	635010020
Forstamt Wanfried Ringstraße 12 A 3442 Wanfried 1 Tel. (0 56 55) 80 54	4.09.72.43.00	636013000 1243	Forstamt Frankenau, Revierförsterei Buchenberg Forsthaus 3546 Vöhl 7 (Buchenberg) Tel. (0 56 35) 7 16	4.09.72.45.03	635019030
Forstamt Wanfried, Revierförsterei Wanfried-Ost Ringstraße 7 3442 Wanfried 1 Tel. (0 56 55) 80 54	4.09.72.43.01	636013050	Forstamt Frankenau, Revierförsterei Herzhausen Forsthaus 3546 Vöhl 6 (Herzhausen) Tel. (0 56 35) 3 30	4.09.72.45.04	635019070
Forstamt Wanfried, Revierförsterei Wanfried-West Treffurterstraße 5 3442 Wanfried 1 Tel. (0 56 55) 4 94	4.09.72.43.02	636013050	Forstamt Frankenau, Revierförsterei Marienhagen Die Hute 4 3546 Vöhl 1 (Basdorf) Tel. (0 56 35) 18 11	4.09.72.45.05	635019020
Forstamt Wanfried, Revierförsterei Eschwege Ringstraße 11 3440 Eschwege-Niederdünzbech Tel. (0 56 51) 6 02 46	4.09.72.43.03	636003050	Forstamt Frankenau, Revierförsterei Sachsenberg Am Teich 24 3559 Lichtenfels 1 (Sachsenberg) Tel. (0 64 54) 4 92	4.09.72.45.06	635016080
Forstamt Wanfried, Revierförsterei Jestädt Am Anger 10 3446 Meinhard-Jestädt Tel. (0 56 51) 2 08 18	4.09.72.43.04	636013000	Forstamt Frankenau, Revierförsterei Dalwigksthäl Forsthaus 3559 Lichtenfels 1 (Dalwigksthäl) Tel. (0 64 54) 2 87	4.09.72.45.07	635016010
Forstamt Wanfried, Revierförsterei Langenhain Im Heugrund 1 3446 Wehretal-Langenhain Tel. (0 56 51) 4 06 58	4.09.72.43.05	636014020	Forstamt Frankenau, Revierförsterei Fürstenberg Forsthaus 3559 Lichtenfels 4 (Fürstenberg) Tel. (0 56 36) 12 66	4.09.72.45.08	635016020
Forstamt Wanfried, Revierförsterei Vierbach Finkenweg 1 3444 Wehretal 3 (Vierbach) Tel. (0 56 51) 42 47	4.09.72.43.06	636014050	Forstamt Frankenberg Forststraße 6 3558 Frankenberg (Eder) 1 Tel. (0 64 51) 43 21	4.09.72.48.00	635011000 1248
Forstamt Witzzenhausen Am Steintor 2 3430 Witzzenhausen 1 Tel. (0 55 42) 32 39	4.09.72.44.00	636016000 1244	Forstamt Frankenberg, Revierförsterei Haine Grundweg 2 3559 Allendorf (Eder) - Haine Tel. (0 64 51) 98 93	4.09.72.48.01	635001030
Forstamt Witzzenhausen, Revierförsterei Wendershausen Am Salzbach 19 3430 Witzzenhausen 8 (Wendershausen) Tel. (0 55 42) 22 28	4.09.72.44.01	636016140	Forstamt Frankenberg, Revierförsterei Somplar Ruhrstraße 5789 Bromskirchen 2 (Somplar) Tel. (0 29 84) 83 13	4.09.72.48.02	635005020
Forstamt Witzzenhausen, Revierförsterei Hundelshausen Forstweg 1 3430 Witzzenhausen 9 (Hundelshausen) Tel. (0 55 42) 52 93	4.09.72.44.02	636016090	Forstamt Frankenberg, Revierförsterei Wangershausen Forsthaus 3558 Frankenberg (Eder) 1 (Wangershausen) Tel. (0 64 51) 88 54	4.09.72.48.03	635011120
Forstamt Witzzenhausen, Revierförsterei Wickenrode Am Böllenberg 1 3506 Helsa 3 (Wickenrode) Tel. (0 56 04) 63 01	4.09.72.44.03	633012040	Forstamt Frankenberg, Revierförsterei Osterfeld Forsthaus Osterfeld 3559 Allendorf (Eder) Tel. (0 64 52) 77 94	4.09.72.48.04	635001010
Forstamt Witzzenhausen, Revierförsterei Buntebock Forsthaus Buntebock 3501 Nieste Tel. (0 56 05) 22 42	4.09.72.44.04	633019000	Forstamt Frankenberg, Revierförsterei Battenfeld Edertalstraße 48 3559 Allendorf (Eder) - Battenfeld Tel. (0 64 52) 61 22	4.09.72.48.05	635001020
Forstamt Witzzenhausen, Revierförsterei Roßbach Forsthaus Oberroßbach 3430 Witzzenhausen 12 (Roßbach) Tel. (0 55 42) 59 79	4.09.72.44.05	636016120	Forstamt Frankenberg, Revierförsterei Bromskirchen Eichenhardtstraße 19 5789 Bromskirchen 1 Tel. (0 29 84) 81 93	4.09.72.48.06	635005010
Forstamt Witzzenhausen, Revierförsterei Kleinalmerode Kasseler Straße 59 3430 Witzzenhausen 2 (Kleinalmerode) Tel. (0 55 42) 59 77	4.09.72.44.06	636016100	Forstamt Frankenberg, Revierförsterei Frankenberg Fliederstraße 18 3559 Frankenberg (Eder) Tel. (0 64 52) 35 41	4.09.72.48.07	635011020
Forstamt Witzzenhausen, Revierförsterei Neu-Eichenberg Forsthaus 3433 Neu-Eichenberg - Eichenberg-Dorf Tel. (0 55 42) 18 36	4.09.72.44.07	636009020	Forstamt Frankenberg, Revierförsterei Viermünden Neu Weg 6 3558 Frankenberg (Eder) - Viermünden Tel. (0 64 51) 92 61	4.09.72.48.08	635011110
Forstamt Frankenau Forststraße 8 3559 Frankenau 2 (Altenlotheim) Tel. (0 64 55) 2 30	4.09.72.45.00	635010020 1245	Forstamt Hatzfeld Edertalstraße 40 3559 Hatzfeld (Eder) Tel. (0 64 67) 81 11-12	4.09.72.51.00	635014000 1251
Forstamt Frankenau, Revierförsterei Louisendorf Forsthaus 3559 Frankenau 5 (Louisendorf) Tel. (0 64 55) 2 56	4.09.72.45.01	635010060	Forstamt Hatzfeld, Revierförsterei Eifa Hatzfelderstraße 6 3559 Hatzfeld (Eder) 3 (Eifa) Tel. (0 64 67) 2 42	4.09.72.51.01	635014020

Dienststelle	Dienststellen- schlüssel- nummer	Dienst- stellen- nummer	Dienststelle	Dienststellen- schlüssel- nummer	Dienst- stellen- nummer
Forstamt Hatzfeld, Revierförsterei Hatzfeld Edertalstraße 33 3559 Hatzfeld (Eder) 1 Tel. (0 64 67) 2 43	4.09.72.51.02	635014030	Forstamt Waldeck, Revierförsterei Netze Edertalstr 4 3544 Waldeck 4 (Netze) Tel. (0 56 34) 73 77	4.09.72.55.04	635021050
Forstamt Hatzfeld, Revierförsterei Frohnhausen Forsthausstraße 10 3559 Battenberg (Eder) - Frohnhausen Tel. (0 64 52) 31 03	4.09.72.51.03	635004040	Forstamt Waldeck, Revierförsterei Waldeck Frebershäuserstr 8 3593 Edertal 9 (Gellershausen) Tel. (0 56 23) 48 90	4.09.72.55.05	635009080
Forstamt Hatzfeld, Revierförsterei Ebenfeld Forsthaus 3559 Hatzfeld (Eder) 1 Tel. (0 64 67) 2 44	4.09.72.51.04	635014030	Forstamt Waldeck, Revierförsterei Wellen Hinterste Trift 6 3593 Edertal 5 (Wellen) Tel. (0 56 21) 38 17	4.09.72.55.06	635009140
Forstamt Hatzfeld, Revierförsterei Dodenau Berlinerstraße 28 3559 Battenberg (Eder) - Dodenau Tel. (0 64 52) 65 23	4.09.72.51.05	635004030	Forstamt Burgwald Wolkersdorferstraße 81 3559 Burgwald-Bottendorf Tel. (0 64 51) 30 40	4.09.72.56.00	635006020 1258
Forstamt Hatzfeld, Revierförsterei Elbrighausen Forsthaus 3559 Battenberg (Eder) - Kröge Tel. (0 64 52) 65 74	4.09.72.51.06	635004010	Forstamt Burgwald, Revierförsterei Ernsthäuser Forsthaus 3559 Burgwald 2 (Ernsthäuser) Tel. (0 64 57) 2 48	4.09.72.56.01	635006030
Forstamt Hatzfeld, Revierförsterei Karlsburg Forsthaus Karlsburg 5920 Bad Berleburg-Diedenshausen Tel. (0 27 50) 2 56	4.09.72.51.07		Forstamt Burgwald, Revierförsterei Theerhütte Forsthaus Theerhütte 3559 Burgwald 3 (Bottendorf) Tel. (0 64 51) 98 97	4.09.72.56.02	635006020
Forstamt Hatzfeld, Revierförsterei Battenberg Am Burghain 9 3559 Battenberg (Eder) Tel. (0 64 52) 88 61	4.09.72.51.08	635004010	Forstamt Burgwald, Revierförsterei Roda Forsthaus 15 3559 Rosenthal-Roda Tel. (0 64 57) 4 11	4.09.72.56.03	635017000
Forstamt Jesberg Frankfurterstraße 20 3579 Jesberg 1 Tel. (0 66 95) 4 39	4.09.72.52.00	634010000 1252	Forstamt Burgwald, Revierförsterei Wolkersdorf Forsthaus Wolkersdorf 3559 Burgwald 3 (Bottendorf) Tel. (0 64 51) 86 65	4.09.72.56.04	635006020
Forstamt Jesberg, Revierförsterei Jesberg Fontanestr 4 3579 Jesberg 1 Tel. (0 66 95) 13 23	4.09.72.52.01	634010040	Forstamt Burgwald, Revierförsterei Gemünden Martin-Niemöller-Straße 2 3573 Gemünden (Wohra) Tel. (0 64 53) 3 18	4.09.72.56.05	635012020
Forstamt Jesberg, Revierförsterei Densberg Hubertusstraße 1 3579 Jesberg 2 (Densberg) Tel. (0 66 95) 4 62	4.09.72.52.02	634010010	Forstamt Burgwald, Revierförsterei Rosenthal-Ost Bendorferweg 3 3559 Rosenthal Tel. (0 64 58) 10 58	4.09.72.56.06	635017020
Forstamt Jesberg, Revierförsterei Steinboß Forsthaus Steinboß 3579 Jesberg 1 Tel. (0 66 95) 4 42	4.09.72.52.03	634010040	Forstamt Burgwald, Revierförsterei Rosenthal-West Forsthaus 3559 Rosenthal Tel. (0 64 58) 3 59	4.09.72.56.07	635017020
Forstamt Jesberg, Revierförsterei Arnsbach Lohäcker 16 3587 Borken (Hessen) 1 (Arnsbach) Tel. (0 56 82) 25 69	4.09.72.52.04	634001010	Forstamt Burgwald, Revierförsterei Willershäuser Forsthaus 3559 Rosenthal-Willershäuser Tel. (0 64 58) 3 57	4.09.72.56.08	635017030
Forstamt Jesberg, Revierförsterei Zwesten Bergstraße 5 3584 Zwesten 1 Tel. (0 56 26) 3 70	4.09.72.52.05	634027080	Forstamt Gahrenberg Fischerweg 7 3510 Hann. Münden 1 Tel. (0 55 41) 7 27 76	4.09.72.58.00	1258
Forstamt Jesberg, Revierförsterei Kerstenhausen Stiegelbachstraße 4 3587 Borken (Hessen) 2 (Kerstenhausen) Tel. (0 56 82) 23 93	4.09.72.52.06	634001080	Forstamt Gahrenberg, Revierförsterei Wildhaus Kasparsbaumweg 1 3510 Hann. Münden Tel. (0 55 41) 47 03	4.09.72.58.01	
Forstamt Waldeck Schloßstraße 4 3546 Vöhl 1 Tel. (0 56 35) 2 17	4.09.72.55.00	635019000 1255	Forstamt Gahrenberg, Revierförsterei Wilhelmshäuser Forsthaus 3501 Fuldaatal 3 (Wilhelmshäuser) Tel. (0 55 41) 24 49	4.09.72.58.02	633009060
Forstamt Waldeck, Revierförsterei Niederwerbe Reiherbachstraße 24 3544 Waldeck 5 (Niederwerbe) Tel. (0 56 34) 5 18	4.09.72.55.01	635021080	Forstamt Gahrenberg, Revierförsterei Holzhausen Forsthaus 3524 Immenhausen 2 (Holzhausen) Tel. (0 56 73) 28 06	4.09.72.58.03	633014010
Forstamt Waldeck, Revierförsterei Sachsenhausen Wartweg 11 3544 Waldeck 1 (Sachsenhausen) Tel. (0 56 34) 2 06	4.09.72.55.02	635021090	Forstamt Gahrenberg, Revierförsterei Ahletal Forsthaus 3512 Reinhardshagen 2 (Vaake) Tel. (0 55 44) 2 37	4.09.72.58.04	633022010
Forstamt Waldeck, Revierförsterei Freienhagen Kasseler Straße 50 3544 Waldeck 6 (Freienhagen) Tel. (0 56 34) 5 47	4.09.72.55.03	635021030	Forstamt Gahrenberg, Revierförsterei Ahlberg Forsthaus 3524 Immenhausen 3 (Mariendorf) Tel. (0 56 73) 28 12	4.09.72.58.05	633014030

Dienststelle	Dienststellen- schlüssel- nummer	Dienst- stellen- nummer	Dienststelle	Dienststellen- schlüssel- nummer	Dienst- stellen- nummer
Forstamt Gahrenberg, Revierförsterei Mariendorf Forsthaus 3524 Immenhausen 3 (Mariendorf) Tel. (0 56 73) 28 13	4.09.72.58.06	633014030	Forstamt Kaufungen, Revierförsterei St. Ottilien St.-Ottilien-Straße 4 3501 Söhrewald Tel. (0 56 08) 12 22	4.09.72.63.01	633024020
Forstamt Hofgeismar Brunnenstraße 3 3520 Hofgeismar 1 Tel. (0 56 71) 27 32	4.09.72.60.00	633013000 1260	Forstamt Kaufungen, Revierförsterei Wellerode Fahrenbachstraße 28 3501 Söhrewald 1 (Wellerode) Tel. (0 56 08) 12 23	4.09.72.63.02	633024030
Forstamt Hofgeismar, Revierförsterei Schöneberg Forsthaus 3520 Hofgeismar-Schöneberg Tel. (0 56 71) 15 04	4.09.72.60.01	633013080	Forstamt Kaufungen, Revierförsterei Wattenbach Forsthaus Eisberg 3501 Söhrewald Tel. (0 56 08) 13 13	4.09.72.63.03	633024030
Forstamt Hofgeismar, Revierförsterei Stammen Forsthaus 3526 Trendelburg-Stammen Tel. (0 56 75) 3 46	4.09.72.60.02	633025070	Forstamt Kaufungen, Revierförsterei Dörnhausen Kohlenstraße 3501 Guxhagen-Wollrode Tel. (0 56 65) 41 90	4.09.72.63.04	634008060
Forstamt Hofgeismar, Revierförsterei Hofgeismar Grüner Weg 1 3520 Hofgeismar 1 Tel. (0 56 71) 12 03	4.09.72.60.03	633013040	Forstamt Kaufungen, Revierförsterei Eiterhagen Mückenbergstraße 10 3501 Söhrewald 3 Tel. (0 56 08) 12 73	4.09.72.63.05	633024010
Forstamt Hofgeismar, Revierförsterei Liebenau Talstraße 23 3520 Hofgeismar-Hombressen Tel. (0 56 71) 32 55	4.09.72.60.04	633013050	Forstamt Kaufungen, Revierförsterei Buchberg Ringenkühler Str. 24 3506 Helsa 2 (Wickenrode) Tel. (0 56 04) 63 08	4.09.72.63.06	633012040
Forstamt Hofgeismar, Revierförsterei Breuna Bubornstraße 21 3549 Breuna-Wettesingen Tel. (0 56 41) 58 22	4.09.72.60.05	633004040	Forstamt Kaufungen, Revierförsterei Kaufungen Robert-Koch-Str 37 3504 Kaufungen 1 Tel. (0 56 05) 24 29	4.09.72.63.07	633015020
Forstamt Hofgeismar, Revierförsterei Calden Robertshöhe 12 3527 Calden 5 (Fürstenwald) Tel. (0 56 09) 3 46	4.09.72.60.06	633005030	Forstamt Kaufungen, Revierförsterei Heiligenrode Niestetalstraße 3501 Niestetal 2 (Heiligenrode) Tel. (05 61) 52 68 53	4.09.72.63.08	633020010
Forstamt Bad Karlshafen Triftweg 4 3522 Bad Karlshafen Tel. (0 56 72) 8 15	4.09.72.62.00	633002000 1262	Forstamt Reinhardshagen Kasseler Straße 27 3512 Reinhardshagen 1 Tel. (0 55 44) 12 81	4.09.72.65.00	633022000 1265
Forstamt Bad Karlshafen, Revierförsterei Ödelsheim Forsthaus 3525 Oberweser 1 (Ödelsheim) Tel. (0 55 74) 3 51	4.09.72.62.01	633021060	Forstamt Reinhardshagen, Revierförsterei Veckerhagen Karlshafener Straße 27 3512 Reinhardshagen 1 (Veckerhagen) Tel. (0 55 44) 8 16	4.09.72.65.01	633022020
Forstamt Bad Karlshafen, Revierförsterei Lippoldsberg Hahnberg 10 3417 Wahlsburg 1 (Lippoldsberg) Tel. (0 55 72) 18 28	4.09.72.62.02	633027010	Forstamt Reinhardshagen, Revierförsterei Staufenberg Kasseler Straße 35 3512 Reinhardshagen 1 (Veckerhagen) Tel. (0 55 44) 4 24	4.09.72.65.02	633022020
Forstamt Bad Karlshafen, Revierförsterei Gieselwerder Forsthaus 3525 Oberweser 1 (Gieselwerder) Tel. (0 55 72) 6 83	4.09.72.62.03	633021030	Forstamt Reinhardshagen, Revierförsterei Ziegelhütte Forsthaus Ziegelhütte 86 3512 Reinhardshagen 1 Tel. (0 55 44) 2 47	4.09.72.65.03	633022000
Forstamt Bad Karlshafen, Revierförsterei Gewissenruh Forsthaus 3525 Oberweser 1 (Gewissenruh) Tel. (0 55 72) 6 97	4.09.72.62.04	633021020	Forstamt Reinhardshagen, Revierförsterei Weißhütte Forsthaus Weißhütte 3525 Oberweser Tel. (0 55 74) 4 15	4.09.72.65.04	633021040
Forstamt Bad Karlshafen, Revierförsterei Bad Karlshafen Mündenerstraße 3522 Bad Karlshafen Tel. (0 56 72) 3 21	4.09.72.62.05	633002010	Forstamt Reinhardshagen, Revierförsterei Waldhaus Forsthaus Waldhaus 3520 Hofgeismar 4 (Hombressen) Tel. (0 56 71) 26 47	4.09.72.65.05	633013000
Forstamt Bad Karlshafen, Revierförsterei Gottsbüren Forsthaus 3526 Trendelburg 3 (Gottsbüren) Tel. (0 56 75) 4 11	4.09.72.62.06	633025040	Forstamt Reinhardshagen, Revierförsterei Sababurg Forsthaus Sababurg 3520 Hofgeismar 1 Tel. (0 56 78) 10 23	4.09.72.65.06	633013000
Forstamt Bad Karlshafen, Revierförsterei Helmarshausen Forsthaus 3522 Bad Karlshafen 2 (Helmarshausen) Tel. (0 56 72) 21 13	4.09.72.62.07	633002020	Forstamt Reinhardshagen, Revierförsterei Beberbeck Forsthaus Beberbeck 3520 Hofgeismar 1 Tel. (0 56 78) 10 24	4.09.72.65.07	633013000
Forstamt Bad Karlshafen, Revierförsterei Langenthal Auf der Nonnenstelle 1 3526 Trendelburg 6 (Langenthal) Tel. (0 56 75) 3 61	4.09.72.62.08	633025050	Forstamt Kassel Anthoniweg 14 3500 Kassel Tel. (05 61) 3 40 51	4.09.72.67.00	611000000 1267
Forstamt Kaufungen Berliner Platz 2 3504 Kaufungen 1 Tel. (0 56 05) 30 33-34	4.09.72.63.00	633015000 1263	Forstamt Kassel, Revierförsterei Wahlershausen Im Druseltal 19 3500 Kassel Tel. (05 61) 3 34 60	4.09.72.67.01	611000034

Dienststelle	Dienststellen- schlüssel- nummer	Dienst- stellen- nummer	Dienststelle	Dienststellen- schlüssel- nummer	Dienst- stellen- nummer
Forstamt Kassel, Revierförsterei Habichtswald Habichtswald 1 A 3500 Kassel Tel. (05 61) 31 24 50	4.09.72.67.02	611000000	Forstamt Bad Wildungen, Revierförsterei Mandern Hinter den Zäunen 16 3591 Bad Wildungen-Mandern Tel. (0 56 21) 57 00	4.09.72.69.06	635003090
Forstamt Kassel, Revierförsterei Kirchditmold Schanzenstraße 107 3500 Kassel Tel. (05 61) 6 21 95	4.09.72.67.03	611000000	Forstamt Fritzlar Schützenweg 5 3580 Fritzlar 1 Tel. (0 56 22) 22 09	4.09.72.71.00	634005000 1271
Forstamt Kassel, Revierförsterei Harleshausen Wolfhager Str. 546 3500 Kassel Tel. (05 61) 88 30 03	4.09.72.67.04	611000000	Forstamt Fritzlar, Revierförsterei Cappel Forsthaus 3580 Fritzlar 1 (Cappel) Tel. (0 56 83) 71 15	4.09.72.71.01	634005010
Forstamt Kassel, Revierförsterei Dörnberg Forsthaus Haide 3501 Habichtswald-Dörnberg Tel. (0 56 06) 90 65	4.09.72.67.05	633011010	Forstamt Fritzlar, Revierförsterei Fritzlar Forsthaus 3580 Fritzlar 1 (Rothelmshausen) Tel. (0 56 22) 29 49	4.09.72.71.02	634005070
Forstamt Kassel, Revierförsterei Wilhelmsthal Forsthaus 3527 Calden-Wilhelmsthal Tel. (0 56 74) 68 88	4.09.72.67.06	633005010	Forstamt Fritzlar, Revierförsterei Züschen Schützenweg 1 3580 Fritzlar 1 Tel. (0 56 22) 25 44	4.09.72.71.03	634005008
Forstamt Edertal Ratzeburg 1 3593 Edertal 3 (Affoldern) Tel. (0 56 23) 12 10	4.09.72.68.00	635009010 1268	Forstamt Fritzlar, Revierförsterei Niedenstein Forsthausstraße 14 3501 Niedenstein 1 Tel. (0 56 24) 14 64	4.09.72.71.04	634018040
Forstamt Edertal, Revierförsterei Bringhausen Daudenbergstraße 27 3593 Edertal-Bringhausen Tel. (0 56 23) 12 46	4.09.72.68.01	635009050	Forstamt Fritzlar, Revierförsterei Gudensberg Fritzlarer Straße 15 3505 Gudensberg 1 Tel. (0 56 03) 31 87	4.09.72.71.05	634007000
Forstamt Edertal, Revierförsterei Hemfurth mit Wildpark Schöne Aussicht 8 3593 Edertal-Hemfurth Tel. (0 56 23) 12 48	4.09.72.68.02	635009100	Forstamt Korbach, Revierförsterei Züschen Friedrich-Bangert-Straße 18 3540 Korbach 1 Tel. (0 56 31) 23 28	4.09.72.72.00	635015000 1272
Forstamt Edertal, Revierförsterei Kleinern Wesetalstraße 32 3593 Edertal-Kleinern Tel. (0 56 23) 12 49	4.09.72.68.03	635009110	Forstamt Korbach, Revierförsterei Korbach Am Paulacker 2 3540 Korbach Tel. (0 56 31) 34 13	4.09.72.72.01	635015060
Forstamt Edertal, Revierförsterei Frebershausen Gellershäuser Straße 3591 Bad Wildungen-Frebershausen Tel. (0 64 55) 2 62	4.09.72.68.04	635003060	Forstamt Korbach, Revierförsterei Korbach Am Paulacker 2 3540 Korbach Tel. (0 56 31) 34 13	4.09.72.72.02	635015080
Forstamt Edertal, Revierförsterei Altenlotheim Im Mühlenbach 3559 Frankennau 2 (Altenlotheim) Tel. (0 64 55) 4 31	4.09.72.68.05	635010020	Forstamt Korbach, Revierförsterei Lengefeld Unterer Altweg 14 3540 Korbach-Lengefeld Tel. (0 56 31) 86 90	4.09.72.72.03	635015050
Forstamt Edertal, Revierförsterei Schmittlotheim Forsthaus 3546 Vöhl-Asel Tel. (0 56 35) 3 31	4.09.72.68.06	635019010	Forstamt Korbach, Revierförsterei Eppe Tannenhofweg 7 3540 Korbach-Hillershausen Tel. (0 29 82) 7 89	4.09.72.72.04	635015140
Forstamt Bad Wildungen Reichardtstraße 12 3590 Bad Wildungen Tel. (0 56 21) 22 85	4.09.72.69.00	635003000 1269	Forstamt Korbach, Revierförsterei Rhena Upländerstraße 30 3540 Korbach-Rhena Tel. (0 56 31) 34 05	4.09.72.72.05	635018070
Forstamt Bad Wildungen, Revierförsterei Braunau Gershäuser Straße 39 3591 Bad Wildungen-Braunau Tel. (0 56 21) 28 94	4.09.72.69.01	635003050	Forstamt Korbach, Revierförsterei Twiste Hauptstraße 1 3549 Twistetal-Twiste Tel. (0 56 95) 3 46	4.09.72.72.06	635021000
Forstamt Bad Wildungen, Revierförsterei Odershausen Pärnerweg 8 3591 Bad Wildungen-Odershausen Tel. (0 56 21) 28 54	4.09.72.69.02	635003100	Forstamt Korbach, Revierförsterei Dehringhausen Am Hammertal 1 3544 Waldeck-Dehringhausen Tel. (0 56 95) 2 99	4.09.72.75.00	633028000 1275
Forstamt Bad Wildungen, Revierförsterei Hüdgingen Forsthausweg 2 3591 Bad Wildungen-Hüdgingen Tel. (0 56 21) 45 37	4.09.72.69.03	635003070	Forstamt Wolfhagen Ritterstraße 1 3549 Wolfhagen Tel. (0 56 92) 50 55-56	4.09.72.75.01	633018060
Forstamt Bad Wildungen, Revierförsterei Kleinern Wesetalstraße 30 3593 Edertal-Kleinern Tel. (0 56 23) 13 44	4.09.72.69.04	635009110	Forstamt Wolfhagen, Revierförsterei Elbetal Ahornweg 1 3501 Naumburg 1 Tel. (0 56 25) 8 00	4.09.72.75.02	633018060
Forstamt Bad Wildungen, Revierförsterei Bad Wildungen Bilsteinstraße 50 3590 Bad Wildungen Tel. (0 56 21) 24 91	4.09.72.69.05	635003030	Forstamt Wolfhagen, Revierförsterei Naumburg Kronbergweg 36 3501 Naumburg 1 Tel. (0 56 25) 8 88	4.09.72.75.03	633028030
			Forstamt Wolfhagen, Revierförsterei Ippinghausen Zum langen Rod 4 3549 Wolfhagen 6 (Ippinghausen) Tel. (0 56 92) 59 88		

Dienststelle	Dienststellen- schlüssel- nummer	Dienst- stellen- nummer	Dienststelle	Dienststellen- schlüssel- nummer	Dienst- stellen- nummer
Hess. Landesforstschule (1) Karl-Weber-Straße 2 6479 Schotten Tel. (0 60 44) 20 71	5.09.00.04.00	535016000 0953	Hess. Lehr- und Forschungsanstalt für Grünlandwirtschaft und Futterbau mit überbetrieblicher Ausbildungsstätte für pflanzliche und tierische Erzeugung Eich- hof (1) Schloß Eichhof 6430 Bad Hersfeld Tel. (0 66 21) 7 60 25-27	5.09.59.08.00	632002000 0947
Verwaltung der Staatsweingüter (1), Staatsweingüter (8)			Hessische Landesanstalt für Leistungsprüfungen in der Tierzucht (1 und 1 Außen- stelle)		
Verwaltung der Staatsweingüter Schwalbacher Straße 56-62 6228 Eltville am Rhein Tel. (0 61 23) 6 10 55	5.09.00.09.00	439003010 0954	Hess. Landesanstalt für Leistungsprüfun- gen in der Tierzucht, Neu-Ulrichstein 6313 Homberg (Ohm) 1 Tel. (0 66 33) 8 61-62	5.09.59.09.00	535009000 0918
Staatsweingut Aßmannshausen Aulhauser Straße 19 6220 Rüdeshcim-Aßmannshausen Tel. (0 67 22) 22 73	5.09.00.09.01	439013010 0955	Hess. Landesanstalt für Leistungsprüfun- gen in der Tierzucht, Außenstelle für Bienezucht, Kirchhain Erlenstraße 9 3575 Kirchhain 1 Tel. (0 64 22) 30 51	5.09.59.09.01	534011000 1033
Staatsweingut Rüdeshcim Schmidtstraße 13 6220 Rüdeshcim am Rhein Tel. (0 67 22) 26 37	5.09.00.09.02	439013040 0956	Hess. Landwirtschaftliches Beraterseminar (1) Rauschholzhausen, Schloß 3557 Ebsdorfergrund 4 Tel. (0 64 24) 30 11 04	5.09.59.10.00	534008000 0948
Staatsweingut Steinberg-Hattenheim Am Mühlbach 6228 Eltville am Rhein Tel. (0 67 23) 20 93	5.09.00.09.03	439003010 0958	Hess. Landgestüt (1) Wilhelmstraße 24 6340 Dillenburg Tel. (0 27 71) 2 10 04	5.09.59.11.00	532008010 0950
Staatsweingut Rauenthal 6228 Eltville am Rhein Tel. (0 61 23) 25 38	5.09.00.09.04	439003010 0959	Landesbetriebe nach Paragraph 26 LHO (3)		
Staatsweingut Schloß Hochheim Kirchstraße 6203 Hochheim am Main Tel. (0 61 46) 23 75	5.09.00.09.05	436006010 0960	Hessische Staatsdomäne Karlshof — Landwirtschaftlicher Betriebszweig — 6407 Schlitz Tel. (0 66 42) 52 65	5.09.74.01.01	535015000 0032
Staatsweingut Bergstraße Bensheim Grieselstraße 34 6140 Bensheim Tel. (0 62 51) 31 07	5.09.00.09.06	431002000 0961	Schlitzer Kornbrennerei der Hessischen Staatsdomäne Karlshof Im Grund 16 6407 Schlitz Tel. (0 66 42) 52 67	5.09.74.01.02	535015000 0053
Staatsweinkellerei Kloster Eberbach Kloster Eberbach 6228 Eltville am Rhein Tel. (0 67 23) 42 28	5.09.00.09.07	439003010 0963	Hessische Staatsdomäne Gladbacher Hof 6256 Vilmar-Aumenau Tel. (0 64 74) 2 09	5.09.74.02.00	533015000 0908
Staatsweinkellerei Eltville Schwalbacher Straße 56-62 6228 Eltville am Rhein Tel. (0 61 23) 6 10 55	5.09.00.09.08	439003010 0964	Hessische Staatsdomäne Beberbeck 3520 Hofgeismar 5 Tel. (0 56 78) 10 31	5.09.75.01.00	633013000 0054
Übrige — dem Hessischen Landesamt für Ernährung, Landwirtschaft und Landent- wicklung unterstehende — Einrichtungen			Geschäftsbereich: Hessischer Rechnungshof		
Hess. Landwirtschaftliche Versuchsanstalt — Landwirtschaftl. Untersuchungsamt — (1) Am Versuchsfeld 11-13 3500 Kassel-Harleshausen Tel. (05 61) 8 81 41	5.09.59.01.00	611000041 0965	1.1 Oberste Landesbehörde		
Rheinstraße 91 6100 Darmstadt Tel. (0 61 51) 8 10 91-92			Hessischer Rechnungshof Postfach 40 02 Eschollbrücker Straße 27 6100 Darmstadt Tel. (0 61 51) 3 81-0	1.11.00.00.00	411000000 0974
Friedrich-Aereboe-Schule, Fachschule für Technik der Fachrichtung Agrarwirtschaft (1) Rheinstraße 91 6100 Darmstadt Tel. (0 61 51) 8 10 91-92	5.09.59.02.00	411000000 0966	Geschäftsbereich: Der Direktor des Landespersonalamtes Hessen		
Fachschule für Technik der Fachrichtung Agrarwirtschaft Fritzlar (1) Schladenweg 2 3580 Fritzlar Tel. (0 56 22) 30 11	5.09.59.03.00	634005000 0904	1.1 Oberste Landesbehörde		
Fachschule für Technik der Fachrichtung Agrarwirtschaft Fulda (1) Galasinring 1 6400 Fulda Tel. (06 61) 7 60 41-42	5.09.59.04.00	631009000 0905	Der Direktor des Landespersonalamtes Hessen Friedrich-Ebert-Allee 12 6200 Wiesbaden Tel. (0 61 21) 35 31	1.12.00.00.00	414000000 0978
Milchwirtschaftliche Lehranstalt (1) Clamecyststraße 12 6460 Gelnhausen Tel. (0 60 51) 50 81	5.09.59.05.00	435010000 0967	Geschäftsbereich: Staatsgerichtshof des Landes Hessen, Der Landesanwalt bei dem Staatsgerichtshof des Landes Hessen, Der Hessische Datenschutzbeauftragte		
Lehr- und Versuchsanstalten für Gartenbau (2)			1.1 Oberste Landesbehörden		
Lehr- und Versuchsanstalt für Gartenbau Wiesbaden Am Kloster Klarenthal 6200 Wiesbaden Tel. (0 61 21) 45 00 38	5.09.59.06.00	414000000 0968	Staatsgerichtshof des Landes Hessen Postfach 31 69 Luisenstraße 13 6200 Wiesbaden Tel. (0 61 21) 3 27 21	1.50.00.00.00	414000000 0062
Lehr- und Versuchsanstalt für Gartenbau Kassel Oberwehrener Straße 103 3500 Kassel Tel. (05 61) 40 20 34-35	5.09.59.07.00	611000000 0969	Der Landesanwalt bei dem Staatsgerichts- hof des Landes Hessen Postfach 31 69 Luisenstraße 13 6200 Wiesbaden Tel. (0 61 21) 3 21	1.51.00.00.00	414000000 0075
			Der Hessische Datenschutzbeauftragte Postfach 31 63 Mainzer Straße 19 6200 Wiesbaden Tel. (0 61 21) 3 24 40	1.52.00.00.00	414000000 0126

Dienststelle	Dienststellen- schlüssel- nummer	Dienst- stellen- nummer	Dienststelle	Dienststellen- schlüssel- nummer	Dienst- stellen- nummer
Prüfungsausschüsse und Dienststellen, die dem Dienststellenverzeichnis nicht zugeordnet werden können, zur Abwicklung der Kassengeschäfte jedoch eine 4stellige Dienststellennummer benötigen					
Ausschuß für die ärztliche Prüfung der Universität Gießen Buchheimer Straße 10 6300 Gießen Tel. (06 41) 70 21		1031	Ausschuß für die naturwissenschaftliche, ärztliche und zahnärztliche Prüfung der Universität Frankfurt Theodor-Stern-Kai 7 6000 Frankfurt am Main Tel. (06 9) 63 01 56 53		1043
Ausschuß für die naturwissenschaftliche, ärztliche und zahnärztliche Vorprüfung der Universität Gießen Friedrichstraße 24 6300 Gießen Tel. (06 41) 70 21		1032	Ausschuß für die ärztliche und zahnärztliche Prüfung der Universität Frankfurt Theodor-Stern-Kai 7 6000 Frankfurt am Main Tel. (06 9) 63 01 56 53		1044
Prüfungsausschuß für die Staats-, Vor- und Hauptprüfung der Lebensmittelchemiker Nelkenweg 33 6300 Gießen Tel. (06 41) 70 21		1033	Wasser- und Schiffsamt Hann.Münden Kasseler Straße 1 3501 Hann.Münden Tel. (0 55 41) 40 71		0982
Ausschuß für die zahnärztliche Prüfung der Universität Gießen Am Schlangenfahl 29 6300 Gießen Tel. (06 41) 70 21		1034	Wasser- und Schiffsdirektion Hannover Am Waterloo-Platz 5 3000 Hannover Tel. (05 11) 1 60 21		0983
Prüfungsausschuß für die tierärztliche Prüfung, Gießen Frankfurter Straße 94 6300 Gießen Tel. (06 41) 70 21		1035	Hessische Zentrale für Datenverarbeitung Postfach 31 64 Mainzer Straße 29 6200 Wiesbaden 1 Tel. (0 61 21) 34 01		3000
Prüfungsausschuß für die tierärztliche Vorprüfung, Gießen Frankfurter Straße 94 6300 Gießen Tel. (06 41) 70 21		1036	Deutsches Institut für internationale pädagogische Forschung Schloßstraße 29-31 6000 Frankfurt am Main 90 Tel. (06 9) 77 10 47		3012
Ausschuß für die ärztliche und zahnärztliche Vorprüfung der Universität Marburg Robert-Koch-Straße 6 3550 Marburg Tel. (0 64 21) 28 40 29		1037	Magistrat der Stadt Darmstadt Luisenplatz 5 6100 Darmstadt Tel. (0 61 51) 13-1		3013
Ausschuß für die ärztliche Prüfung der Universität Marburg Robert-Koch-Straße 6 3550 Marburg Tel. (0 64 21) 28 40 29		1038	Magistrat der Stadt Frankfurt am Main Römerberg 19-27 6000 Frankfurt am Main Tel. (06 9) 2 12-1		3014
Prüfungsausschuß für die Vorprüfung der Lebensmittelchemiker Marbacher Weg 6 3550 Marburg Tel. (0 64 21) 28 58 05		1040	Magistrat der Stadt Kassel Obere Königsstraße 8 3500 Kassel Tel. (05 61) 7 87-1		3015
			Magistrat der Stadt Offenbach am Main Rathaus 6050 Offenbach am Main Tel. (06 9) 80 65-1		3016
			Magistrat der Stadt Wiesbaden Schloßplatz 6 6200 Wiesbaden Tel. (0 61 21) 31-1		3017

71

Genehmigung eines Wappens der Gemeinde Büttelborn, Landkreis Groß-Gerau

Der Gemeinde Büttelborn im Landkreis Groß-Gerau, Regierungsbezirk Darmstadt, ist gemäß § 14 Abs. 1 der Hessischen Gemeindeordnung i. d. F. vom 1. April 1981 (GVBl. I S. 66) das nachstehend beschriebene und abgebildete Wappen genehmigt worden.



„In Gold ein roter Ziehbrunnen, darauf aufgelegt zwei Wappen, enthaltend ein hakenförmiges rotes Ortszeichen auf Gold und ein rotes Ortszeichen in Form eines Ringes mit einem antoniuskreuzartigen Aufsatz in Gold.“

Wiesbaden, 21. Dezember 1984

Der Hessische Minister des Innern
IV A 23 — 3 k 06 — 52/84
StAnz. 3/1985 S. 196

72

Genehmigung eines Wappens und einer Flagge der Gemeinde Modautal, Landkreis Darmstadt-Dieburg

Der Gemeinde Modautal im Landkreis Darmstadt-Dieburg, Regierungsbezirk Darmstadt, sind gemäß § 14 Abs. 1 der Hessischen Gemeindeordnung i. d. F. vom 1. April 1981 (GVBl. I S. 66) das nachstehend beschriebene und abgebildete Wappen und die nachstehend beschriebene Flagge genehmigt worden:

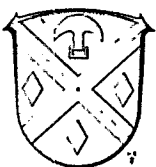
**Wappenbeschreibung:**

„In Rot ein silbernes, durchgehendes Andreaskreuz, begleitet oben von einem silbernen Wolfseisen, in den übrigen Feldern von je einer silbernen Raute.“

Flaggenbeschreibung:

„Auf weißer Mittelbahn, begrenzt durch je einen, durch einen weißen Faden gespaltenen roten Außenstreifen, in der oberen Hälfte aufgelegt das Gemeindegewapp.“

Wiesbaden, 21. Dezember 1984

Der Hessische Minister des Innern
IV A 23 — 3 k 06 — 52/81
StAnz. 3/1985 S. 196

73

Erhöhung der Aufwandsentschädigung für die ehrenamtlichen Bürgermeister und die ehrenamtlichen Kassenverwalter der Gemeinden sowie des Ehrensolds für die ehemaligen Bürgermeister und Kassenverwalter ab 1. Januar 1985

Mit Erlaß vom 7. Dezember 1984 (StAnz. S. 2518) habe ich vorgriffsweise Zahlungen auf die zu erwartende Erhöhung der Dienst- und Versorgungsbezüge unter dem Vorbehalt der späteren gesetzlichen Regelung zugelassen.

Soweit noch ehrenamtliche Bürgermeister und Kassenverwalter tätig sind, ergibt sich deren erhöhte Aufwandsentschädigung aus der nachstehenden vorläufigen Tabelle. Für die Berechnung des Ehrensolds sind die erhöhten Aufwandsentschädigungen zugrunde zu legen.

Die Zahlungen sind unter dem ausdrücklichen Vorbehalt der späteren Regelungen zu leisten und mit den nach § 2 Abs. 1 Satz 2 des Gesetzes über die Aufwandsentschädigung und den Ehrensold der ehrenamtlichen Bürgermeister und der ehrenamtlichen Kassenverwalter der Gemeinden vom 7. Oktober 1970 (GVBl. I S. 635), zuletzt geändert durch Gesetz vom 6. Juni 1978 (GVBl. I S. 301), zustehenden Beträgen zu verrechnen.

Wiesbaden, 21. Dezember 1984

Der Hessische Minister des Innern
IV A 22 — 8 i 02 — 33/82
StAnz. 3/1985 S. 196

Vorläufige Tabelle der Aufwandsentschädigung

Größengruppen nach Einwohnerzahl	Gruppen- bezeich- nung	Aufwandent- schädigung für ehrenamtliche Bürgermeister (monatlich) DM	Gruppen- bezeich- nung	Aufwandent- schädigung für ehrenamtliche Kassenverwalter (monatlich) DM
bis 100	EB 1	515,65	EK 1	407,05
101 - 200	EB 2	624,27	EK 2	497,45
201 - 300	EB 3	814,12	EK 3	570,06
301 - 400	EB 4	965,77	EK 4	678,48
401 - 500	EB 5	1.142,10	EK 5	814,12
501 - 600	EB 6	1.291,39	EK 6	922,68
601 - 700	EB 7	1.440,71	EK 7	1.047,18
701 - 800	EB 8	1.630,55	EK 8	1.169,30
801 - 900	EB 9	1.820,56	EK 9	1.291,39
901 - 1 000	EB 10	2.037,58	EK 10	1.467,94
1 001 - 1 250	EB 11	2.282,04	EK 11	1.657,74
1 251 - 1 500	EB 12	2.526,08	EK 12	1.929,17
	EB 12a	2.765,98 ¹⁾		
1 501 - 2 000			EK 13	2.091,78
2 001 - 2 500			EK 14	2.223,10
2 501 - 3 000			EK 15	2.363,23
			EK 15a	2.469,69 ¹⁾

¹⁾ Höherstufungsbetrag zu EB 12, EK 15 gemäß § 2 Abs. 3

74

Öffentliches Vereinsrecht;

hier: Bekanntmachung der Unanfechtbarkeit des Verbots und der Auflösung der „Europäischen Sport- und Kulturvereinigung Bergisch Gladbach 83“, Bergisch Gladbach

Gemäß § 7 Abs. 1 des Vereinsgesetzes gebe ich nachstehend den verfügbaren Teil des vom Innenminister des Landes Nordrhein-Westfalen am 5. Juli 1983 erlassenen und nunmehr unanfechtbar gewordenen Vereinsverbots bekannt:

Verfügung

1. Der Zweck der „Europäischen Sport- und Kulturvereinigung Bergisch Gladbach 83“, Bergisch-Gladbach, läuft den Strafgesetzen zuwider.
2. Die „Europäische Sport- und Kulturvereinigung Bergisch Gladbach 83“ ist verboten. Sie wird aufgelöst.

3. Der „Europäischen Sport- und Kulturvereinigung Bergisch Gladbach 83“ ist jede Tätigkeit verboten. Die Bildung von Ersatzorganisationen ist untersagt.
4. Das Vermögen der „Europäischen Sport- und Kulturvereinigung Bergisch Gladbach 83“ wird beschlagnahmt und eingezogen.
5. Die sofortige Vollziehung der Verfügung wird angeordnet; dies gilt nicht für die Einziehung des Vermögens.

Düsseldorf, 5. Juli 1983

**Der Innenminister
des Landes Nordrhein-Westfalen**
In Vertretung
Dr. Leister
IV A 3 — 2214

Wiesbaden, 13. Dezember 1984

Der Hessische Minister des Innern
II A 31 — 5 b 02/06 — 27/16 a
StAnz. 3/1985 S. 197

75

DER HESSISCHE MINISTER DER FINANZEN**Berechnung der Verzugszinsen bei privatrechtlichen Forderungen des Landes (VV Nr. 4.1.3 zu § 34 LHO)**

Bezug: Mein Rundschreiben vom 23. Oktober 1984 (StAnz. S. 2188)

Der Zinssatz für Kredite des Landes zur Deckung von Ausgaben beträgt z. Z. durchschnittlich 7,25 v. H.

Ich bitte, diesen Zinssatz ab 1. Januar 1985 bei der Erhebung von Verzugszinsen nach VV Nr. 4.1.3 zu § 34 LHO zu berücksichtigen.

Wiesbaden, 4. Januar 1985

Der Hessische Minister der Finanzen
H 1012 — VV zu § 34 LHO — III A 1 a
StAnz. 3/1985 S. 197

76

Vorläufige Verwaltungsvorschriften zur Landeshaushaltsordnung (VV-LHO) zu §§ 7, 8, 11, 13, 14, 15, 16, 17, 19, 20,

21, 22, 23, 24, 26, 27, 34, 36, 37, 38, 39, 40, 43, 44, 45, 46, 47, 48, 49, 50, 51, 52, 54, 55, 56, 57, 59, 61, 63, 64, 65, 66, 67, 68, 69, 71, 79, 102, 105, 115 und 119 LHO

Bezug: Meine Erlasse vom 14. Januar 1974 (StAnz. S. 155), 9. August 1974 (StAnz. S. 1562), 20. September 1974 (StAnz. S. 1737), 11. Dezember 1980 (StAnz. 1981, S. 8, 196), 9. September 1982 (StAnz. S. 1718), 20. September 1983 (StAnz. S. 1965)

Die o. a. Verwaltungsvorschriften werden — bis zum Inkrafttreten der derzeit in Überarbeitung befindlichen neuen Verwaltungsvorschriften — mit Wirkung vom 1. Januar 1985 neu in Kraft gesetzt.

Wiesbaden, 28. Dezember 1984

Der Hessische Minister der Finanzen
H 1012 — VV LHO — III A 11
— Gült.-Verz. 4300 —
StAnz. 3/1985 S. 197

77

DER HESSISCHE MINISTER FÜR ARBEIT, UMWELT UND SOZIALES**Entrichtung von Beiträgen zur gesetzlichen Unfallversicherung;**

- hier:
- a) Deutsches Institut für Internationale Pädagogische Forschung in Frankfurt am Main,
 - b) Senckenbergische Naturforschende Gesellschaft in Frankfurt am Main,
 - c) Johann-Gottfried-Herder-Forschungsrat in Marburg

Die o. a. Institutionen werden fast ausschließlich aus Mitteln des Landes und des Bundes finanziert; sie sind daher mit Erlaß des Ministers für Wissenschaft und Kunst vom 15. November 1984 (n. v.) gemäß § 655 Abs. 1 i. V. m. § 653 Abs. 1 Nr. 2 RVO als ein Unternehmen bezeichnet worden, für die das Land mit Wirkung vom 1. Januar 1985 zuständiger Unfallversicherungsträger ist.

Auf Grund des § 30 Abs. 3 der Allgemeinen Verwaltungsvorschriften über die Durchführung der gesetzlichen Unfallversicherung des Landes Hessen vom 3. Dezember 1975 (StAnz. 1976 S. 68), zuletzt geändert durch Erlaß vom 9. Oktober 1984 (StAnz. S. 2145), wird im Einvernehmen mit dem Minister für Wissenschaft und Kunst und dem Minister der Finanzen bestimmt, daß diese Unternehmen vom gleichen Zeitpunkt an einen Beitrag zu entrichten haben, mit dem die Unfallaufwendungen abzudecken sind. Der Beitrag beträgt für die unter a) bis c) genannten Institutionen 0,3 v. H. der Lohnsumme des vorangegangenen Kalenderjahres. Er ist von den einzelnen Unternehmen zu berechnen und spätestens bis zum 28. Februar eines jeden Jahres an die Hessische Ausführungsbehörde für Unfallversicherung in Frankfurt am Main abzuführen.

Die einzelnen Unternehmen sind verpflichtet, der Hessischen Ausführungsbehörde für Unfallversicherung unverzüglich nach Abschluß eines Kalenderjahres die Lohnsumme nachzuweisen. Lohnsumme ist die Summe der Arbeitslöhne i. S. des § 19 Abs. 1 Nr. 1 des Einkommensteuergesetzes.

Zur Lohnsumme gehören auch

- a) Zuschläge für Mehrarbeit und für Sonntags-, Feiertags- und Nacharbeit, und zwar unbeschadet der steuerlichen Behandlung,
- b) der Weihnachtsfreibetrag,
- c) vermögenswirksame Leistungen nach dem Dritten Vermögensbildungsgesetz in der Neufassung vom 30. September 1982 (BGBl. I S. 1369).

Der festgesetzte Beitragssatz in Höhe von 0,3 v. H. der Lohnsumme unterliegt der ständigen Überprüfung unter Berücksichtigung der Unfallaufwendungen. Die bei der Hessischen Ausführungsbehörde für Unfallversicherung anfallenden Aufwendungen sind daher getrennt zu buchen. Im übrigen wird die Hessische Ausführungsbehörde für Unfallversicherung gebeten, mir zu Beginn eines jeden Kalenderjahres nach Kenntnis der Lohnsummen für das vorangegangene Jahr zu berichten, ob der festgesetzte Beitrag zur Deckung der Unfallaufwendungen noch ausreicht.

Wiesbaden, 13. Dezember 1984

**Der Hessische Minister
für Arbeit, Umwelt und Soziales**
StS — I B 4 — 54 i 215 — 947/84
— Gült.-Verz. 932 —

StAnz. 3/1985 S. 197

Durchführung des Geflügelgesundheitsdienstes;

hier: Neufassung der Richtlinien

Bezug: Erlaß des damaligen Hessischen Ministers für Arbeit, Volkswohlfahrt und Gesundheitswesen vom 23. April 1969 (StAnz. S. 828), geändert durch Erlaß vom 18. Dezember 1975 (StAnz. 1976 S. 285)

A.

Der Bezugslerlaß ist durch Zeitablauf außer Kraft getreten. Zur einheitlichen Durchführung des Geflügelgesundheitsdienstes sind daher in Abstimmung mit dem Minister für Landwirtschaft, Forsten und Naturschutz die Richtlinien neu gefaßt worden und als Anlage abgedruckt.

B.

Die haushaltsrechtliche Durchführung erfolgt mit nachstehender Maßgabe:

1. Dem Institut für Geflügelkrankheiten der Justus-Liebig-Universität Gießen werden die zur Durchführung des Geflügelgesundheitsdienstes notwendigen Mittel durch Bewilligungsbescheid aus Kap. 08 33 — 981 01 zugewiesen. Am Ende des Haushaltsjahres ist gemäß den Zuwendungsrichtlinien ein Verwendungsnachweis vorzulegen. Alle Einnahmen sind für Maßnahmen des Geflügelgesundheitsdienstes zu verwenden.
2. Das Staatliche Veterinäruntersuchungsamt Frankfurt am Main bestreitet die Ausgaben aus Kap. 08 34. Die Einnahmen sind bei Kap. 0834 — 111 11 zu verbuchen.

C.

Dieser Erlaß tritt am 1. Januar 1985 in Kraft.

Wiesbaden, 18. Dezember 1984

**Der Hessische Minister
für Arbeit, Umwelt und Soziales**
VII B 3 — 19 c 24/03 b
— Gült.-Verz. 3572 —

StAnz. 3/1985 S. 198

Anlage**Richtlinien für den Geflügelgesundheitsdienst (GGD) in Hessen****I.**

1. Dem Geflügelgesundheitsdienst (GGD) können sich jeder Geflügelzüchter und Geflügelhalter sowie Geflügelzuchtvereine, die über eine eigene Zuchtanlage verfügen, anschließen. Der Beitritt ist freiwillig, setzt jedoch die Anerkennung dieser Richtlinien und die Verpflichtung voraus, den im Rahmen der Richtlinien getroffenen Anordnungen des mit der Durchführung des GGD beauftragten Tierarztes nachzukommen. Bei der tierärztlichen Untersuchung hat der Tierbesitzer die erforderliche Hilfe zu leisten.
2. Die Durchführung des GGD obliegt in Hessen
 - a) dem Staatlichen Veterinäruntersuchungsamt Deutscherdenstraße 48, 6000 Frankfurt am Main 71,
 - b) dem Institut für Geflügelkrankheiten der Justus-Liebig-Universität Gießen, Frankfurter Straße 87, 6300 Gießen.
 Die Dienstbezirke werden durch den für das Veterinärwesen zuständigen Minister festgelegt.
3. Geflügel im Sinne dieser Richtlinien sind Hühnervogel, Wasservogel, Tauben sowie andere in Zuchtanlagen gehaltene Ziervogel, ausgenommen Psittaciden.

II.

1. Die dem GGD angeschlossenen Betriebe sind jährlich mindestens einmal durch einen Tierarzt des mit der Durchführung des GGD beauftragten Institutes zu besichtigen. Darüber hinaus können weitere Bestandsuntersuchungen und Beratungen durchgeführt werden. Wenn der Verdacht einer Herdenerkrankung vorliegt, sind die Ursachen durch geeignete Maßnahmen — einschließlich Untersuchung eingesandter Tiere — zu klären.
2. Der Besitzer kann in Fragen der Umwelthygiene das mit der Durchführung des GGD beauftragte Institut bei der Planung und dem Bau von Stallungen und deren Einrichtungen beratend zuziehen.
3. Die Bekämpfung der klassischen und atypischen Geflügelpest richtet sich nach den jeweils geltenden tierseuchenrechtlichen

Vorschriften. Danach müssen Geflügelbestände mit mehr als 200 Tieren im Alter von mehr als zehn Wochen unter ständigem Impfschutz gegen die atypische Geflügelpest (Newcastle Disease) gehalten werden.

4. Die Bekämpfung der Salmonellosen wird durch die jeweils geltenden tierseuchenrechtlichen Vorschriften geregelt.
5. Die Untersuchung der Zuchtbestände auf *Salmonella gall-pull*-Infektion hat einmal jährlich zu erfolgen. Zum Zeitpunkt der Untersuchung soll der zu untersuchende Bestand eine Legeleistung von ca. 50% aufweisen. In der Regel werden alle Tiere eines Bestandes untersucht. Sind seit mehr als drei Jahren keine Reagenten ermittelt worden, kann außer in Großelternbetrieben der Prozentsatz der zu untersuchenden Tiere herabgesetzt werden. In diesem Fall sind frischgestorbene bzw. steckengebliebene Küken und nach Absprache mit dem GGD auch Elterntiere zur Untersuchung einzusenden. Bei Auftreten von Reagenten und dem bakteriologischen Nachweis von *Salmonella gall-pull* ist die Untersuchung des Gesamtbestandes so oft zu wiederholen, bis der Bestand weniger als 0,5% Reagenten enthält.
6. Die Bestände sind auf wirtschaftlich bedeutsame, besonders auf die vom Elterntier auf das Jungtier durch das Ei übertragbare Krankheiten zu untersuchen. Die Bekämpfungsmaßnahmen sind vom GGD vorzuschlagen und in Verbindung mit dem Tierbesitzer zu treffen.
7. Impfprogramme zum Schutz gegen Infektionskrankheiten sind gemeinsam mit dem Tierarzt auszuarbeiten, der den GGD durchführt. Über alle Impfungen ist ein Nachweis zu führen. Die Impfkosten trägt der Tierbesitzer.
8. Die laufende Überwachung des Gesundheitszustandes erfordert, daß das Institut, das den GGD durchführt, vom Tierbesitzer bei vorkommenden Erkrankungen und Verlusten sofort unterrichtet und zu Rate gezogen wird. Der mit der Durchführung des GGD beauftragte Tierarzt ist berechtigt, jederzeit den angeschlossenen Geflügelbestand zu betreten. Über sechs Wochen alte kranke oder gestorbene Tiere sind mit einem Begleitbericht dem zuständigen Institut einzusenden. In besonderen Fällen kann dieses den Prozentsatz der einzusendenden gestorbenen Tiere festlegen. Bei Verlusten unter jüngeren Tieren, die unter gleichartigen Krankheitserscheinungen sterben, genügt die Einsendung von jeweils 5 bis 10 Tieren. Begleitberichtsformulare werden auf Anforderung kostenlos zur Verfügung gestellt. Um das Krankheitsgeschehen im Geflügelbestand wirklich zu übersehen, ist anzuraten, Aufzeichnungen und Abgangslisten zu führen. Diese Abgangslisten sind dem mit der Durchführung des GGD beauftragten Tierarzt und dem zuständigen Amtstierarzt auf Verlangen zur Einsicht vorzulegen. Sofern eine Sektion durchgeführt wurde, ist die Nummer des Sektionsbefunds im Tierbestandsregister unter der Spalte „Bemerkungen“ einzutragen. Die Sektionsbefunde sind der Reihenfolge nach in einem Ordner aufzubewahren.
9. Prophylaktische Maßnahmen und Behandlungen sollen im allgemeinen in Zusammenarbeit mit dem praktischen Tierarzt erfolgen. Kann der Besitzer eines Betriebs keinen Tierarzt benennen, so regelt der GGD die Einleitung der erforderlichen Maßnahmen.
10. In den mit der Durchführung des GGD beauftragten Instituten sollten Medikamente vorrätig gehalten werden, die im Notfall zur Behandlung hochakuter Infektions- und Invasionskrankheiten als Sofortmaßnahme dienen.
11. Einzelbetriebe, die Mitglieder des hessischen GGD sind, können nicht gleichzeitig einem anderen GGD angehören.
12. In Sonderfällen können auch Nichtmitglieder des GGD für eine Gebühr von DM 35,— je Besuch zuzüglich Auslagenersatz zu Rate ziehen.

III.

1. Die Kosten für die Untersuchung der eingesandten Tiere und der damit verbundenen gesundheitlichen Überwachung der Bestände trägt das Land Hessen. Vom Tierbesitzer gewünschte Sonderleistungen werden nach der für das betreffende Institut geltenden Gebührenordnung berechnet.
2. Die Kosten für die Untersuchung der Blutproben zum Nachweis von Antikörpern gegen *Salmonella gall-pull* gemäß der jeweils geltenden Gebührenordnung trägt der Tierbesitzer.
3. Zur Abgeltung der Unkosten für die Untersuchung des Bestandes gemäß Abschn. II hat der Tierbesitzer zu entrichten:

Bestandsgröße bis zu 500 Tiere	DM 30,—
Bestandsgröße von 501 bis 2 000 Tiere	DM 45,—
Bestandsgröße von 2 001 bis 5 000 Tiere	DM 60,—
Bestandsgröße von 5 001 bis 10 000 Tiere	DM 80,—
Bestandsgröße von 10 001 bis 20 000 Tiere	DM 100,—
jede weiteren 10 000 Tiere	DM 30,—

Der Betrag ist jährlich auf Grund der Tierzahl beim Jahresbesuch, bei mehrfachen Besuchen beim Frühjahrsbesuch, festzulegen. Bei Mast- und Aufzuchtbetrieben ist entsprechend zu verfahren.

4. Der Tierbesitzer ist verpflichtet, dem mit der Durchführung des GGD beauftragten Tierarzt von ihm bezeichnetes krankes oder krankheitsverdächtiges Geflügel zur Durchführung von Untersuchungen entschädigungslos zu überlassen und auf Anforderung an das für die Untersuchung zuständige Institut einzusenden.

IV.

Wegen groben Verstoßes gegen die Richtlinien für den GGD oder gegen Anordnungen des mit der Durchführung des GGD beauftragten Tierarztes kann nach vorheriger Androhung ein Betrieb durch den Leiter des mit der Durchführung des GGD beauftragten Instituts aus dem GGD ausgeschlossen werden. Gegen diese Entscheidung steht dem Betriebsinhaber der Einspruch an den für das Veterinärwesen zuständigen Minister zu. Im Fall des Ausschlusses hat der Besitzer die aus Landesmitteln im Laufe der letzten 12 Monate geleisteten Aufwendungen zu erstatten (z. B. Untersuchungskosten eingesandter Tiere, Betriebsbesuche, Bestandsuntersuchungen, Beratungen und Reisekosten).

V.

Die dem GGD angeschlossenen Betriebe dürfen in der Werbung (Anzeigen, Werbeschriften, Briefköpfe usw.) auf die Gesundheitsüberwachung durch den GGD nur dann hinweisen, wenn eine schriftliche Genehmigung des mit der Durchführung des GGD beauftragten Instituts vorliegt. Die Genehmigung darf nur erteilt werden, wenn der Betrieb alle Bestimmungen dieser Richtlinien erfüllt. Die Genehmigung kann jederzeit entschädigungslos durch das Institut widerrufen werden, wenn die Voraussetzung, unter der sie erteilt wurde, nicht mehr gegeben ist. Für den Einspruch gegen den Widerruf gilt Abschn. IV entsprechend.

79

Amtliche Überwachung der Erhitzungseinrichtungen in Molkereien — § 43 des Milchgesetzes —

Bezug: Erlaß des damaligen Hessischen Ministers für Landwirtschaft und Forsten vom 26. April 1974 (StAnz. S. 989)

- Nach Art. 3 Abs. 1 Buchst. b der Verordnung (EWG) Nr. 1411/71 des Rates zur Festlegung ergänzender Vorschriften für die gemeinsame Marktorganisation für Milch und Milcherzeugnisse vom 29. Juni 1971 (ABl. Nr. L 148/4), zuletzt geändert durch die Verordnung (EWG) Nr. 566/76 vom 15. März 1976 (ABl. Nr. 67/23), sind Konsummilch unter anderem folgende Erzeugnisse:
Vollmilch, teilentrahmte Milch, entrahmte Milch, die jeweils einer Wärmebehandlung oder einer zulässigen Behandlung gleicher Wirkung unterzogen worden sind.
- Die Wärmebehandlung hat in der Bundesrepublik Deutschland nach einem in § 1 Abs. 3 Nr. 2 der 1. AVO zum Milchgesetz vom 15. Mai 1931 (RGBl. I S. 150), zuletzt geändert durch Verordnung vom 18. April 1975 (BGBl. I S. 967, 971), genannten Verfahren und mittels zugelassener Erhitzungseinrichtungen zu erfolgen.
- Erhitzungseinrichtungen bedürfen sowohl bei der Neueinrichtung als auch bei jeder Änderung einer Genehmigung. Die Erfüllung der Voraussetzungen für die Erteilung einer von der Molkerei beantragten Genehmigung hat der beamtete Tierarzt und der Amtsingenieur für Molkereitechnik zu prüfen.
- Die genehmigten Einrichtungen sind in der Regel viermal im Jahr durch den beamteten Tierarzt und den Amtsingenieur für Molkereitechnik zu überprüfen. Dabei hat der beamtete Tierarzt die ausreichende Erhitzung der Milch an Ort und Stelle mit geeigneten Reagenzien zu prüfen oder im Staatlichen Untersuchungsamt prüfen zu lassen, die Registrierstreifen und -blätter der Erhitzungseinrichtungen aus dem vorhergehenden Vierteljahr einzusehen und die aufgezeichneten Temperaturen mittels geeichten Quecksilberthermometers nachzuprüfen.
- Im übrigen gelten die im Erlaß betr. einheitliche Durchführung der Verordnung über die Erhitzung von Milch zu Futterzweck-

ken und Beseitigung von Zentrifugenschlamm aus Molkereien vom 29. Mai 1981 (StAnz. S. 1273) gegebenen Hinweise sinngemäß. Der o. a. Erlaß ist durch Zeitablauf außer Kraft getreten.

Wiesbaden, 4. Januar 1985

**Der Hessische Minister
für Arbeit, Umwelt und Soziales**
VII A 3 — 20 c 12/35 — 20 c 12/13
— Gült.-Verz. 831 —

StAnz. 3/1985 S. 199

80

Prüfung für den tierärztlichen Staatsdienst

Unter dem Vorbehalt der ausreichenden Teilnahme findet in der Zeit vom 23. September bis 11. Oktober 1985 in Gießen die Prüfung für den tierärztlichen Staatsdienst in der allgemeinen und inneren Verwaltung des Landes Hessen statt.

Anträge auf Zulassung sind mir von Tierärzten in Hessen über den zuständigen Regierungspräsidenten, von Tierärzten außerhalb Hessens über die für ihren Wohnort zuständige Regierung des Landes — Veterinärverwaltung — mit deren Stellungnahme zu übersenden.

Nach dem 15. August 1985 eingehende Anträge können nicht mehr berücksichtigt werden.

Interessenten, die sich über Einzelheiten informieren wollen, bitte ich, sich mit Veterinäroberrat Dr. Ernst Vockert, Landrat des Kreises Gießen — Staatliches Veterinäramt —, Rodheimer Straße 31, 6300 Gießen, Tel. 0641/1 20 57, den ich mit der organisatorischen Durchführung der Prüfung im Jahre 1985 beauftragt habe, in Verbindung zu setzen.

Wiesbaden, 20. Dezember 1984

**Der Hessische Minister
für Arbeit, Umwelt und Soziales**
VII B 1 — 19 a 22/01

StAnz. 3/1985 S. 199

81

Eintragung von Tarifverträgen in das Tarifregister für das Land Hessen

Im Monat Dezember 1984 sind die nachstehend aufgeführten Tarifverträge in das Tarifregister für das Land Hessen eingetragen worden:

- Nr. 1100/480 — Tarifvertrag vom 30. 11. 1984 — gültig ab 1. 1. 1985 — zur Änderung des Manteltarifvertrages für akademisch gebildete Angestellte.
- Nr. 1100/481 — Tarifvertrag vom 30. 11. 1984 — gültig ab 1. 1. 1987 — für akademisch gebildete Angestellte (Bestimmungen über die Berufsjahre).
- Nr. 1100/482 — Tarifvertrag vom 30. 11. 1984 — gültig ab 1. 1. 1985 — über die Mindestjahresbezüge für akademisch gebildete Angestellte.
Zu 1. bis 3. betr. akademisch gebildete Angestellte der chemischen Industrie im Bundesgebiet und Land Berlin.
Zu 1. bis 3. Tarifvertragsparteien:
Bundesarbeitgeberverband Chemie e. V., Wiesbaden, und Verband angestellter Akademiker und leitender Angestellter der chemischen Industrie e. V., Köln, der Deutschen Angestellten-Gewerkschaft, Bundesvorstand, Hamburg, dem Marburger Bund — Verband der angestellten und beamteten Ärzte Deutschlands e. V., Köln, sowie der IG Chemie-Papier-Keramik (Bund Angestellter Akademiker und Angestellter in Leitungsfunktion), Hannover.
- Nr. 11021/346 — Lohn- und Gehaltstarifvertrag vom 2. 11. 1984 — gültig ab 1. 10. 1984 — für die gewerblichen Arbeitnehmer und Angestellten.
- Nr. 11021/347 — Tarifvertrag vom 2. 11. 1984 — gültig ab 1. 10. 1984 — über Vergütungen für Auszubildende.
- Nr. 11021/348 — Tarifvertrag vom 2. 11. 1984 — gültig ab 2. 11. 1984 — zur Änderung des Tarifvertrages über vermögenswirksame Leistungen.
Zu 4. bis 6. abgeschlossen mit der IG Chemie-Papier-Keramik, Bezirksleitung Hessen, Frankfurt am Main.

7. Nr. 11021/349 — Gehaltstarifvertrag vom 2. 11. 1984 — gültig ab 1. 10. 1984 — für die Angestellten.
8. Nr. 11021/350 — Tarifvertrag vom 2. 11. 1984 — gültig ab 1. 10. 1984 — über Vergütungen für Auszubildende.
9. Nr. 11021/351 — Tarifvertrag vom 2. 11. 1984 — gültig ab 2. 11. 1984 — zur Änderung des Tarifvertrages über vermögenswirksame Leistungen.
Zu 7. bis 9. abgeschlossen mit der Deutschen Angestellten-Gewerkschaft, Landesverband Hessen, Frankfurt am Main.
Zu 4. bis 9. betr. Arbeitnehmer der Kunststoffverarbeitenden Industrie im Lande Hessen.
Zu 4. bis 9. Tarifvertragsparteien:
Arbeitgeberverband Chemie und verwandte Industrien für das Land Hessen e. V., Wiesbaden, und vorstehend genannte Arbeitnehmerorganisationen.
10. Nr. 1103c/341 — Lohn- und Gehaltstarifvertrag vom 30. 10. 1984 — gültig ab 1. 11. 1984 —.
11. Nr. 1103c/342 — Vorruhestandstarifvertrag vom 30. 10. 1984 — gültig ab 1. 11. 1984 —.
Zu 10. und 11. betr. Arbeitnehmer der Mobil Oil AG. im Bundesgebiet und Berlin (West).
Zu 10. und 11. Tarifvertragsparteien:
Mobil Oil AG, Hamburg, und IG Chemie-Papier-Keramik, Hauptvorstand, Hannover.
12. Nr. 1400/223 — Lohnstarifvertrag vom 6. 7. 1984 — gültig ab 1. 10. 1984 — für die gewerblichen Arbeitnehmer sowie Vergütungen für die gewerblichen Auszubildenden der Druckindustrie im Bundesgebiet und Berlin (West).
Tarifvertragsparteien:
Bundesverband Druck e. V., Wiesbaden, und IG Druck und Papier, Hauptvorstand, Stuttgart.
13. Nr. 1600/311 — Tarifvertrag vom 31. 7. 1984 — gültig ab 1. 7. 1984 — über Löhne und Gehälter für die gewerblichen Arbeitnehmer und Angestellten.
14. Nr. 1600/312 — Tarifvertrag vom 31. 7. 1984 — gültig ab 1. 7. 1984 — über Vergütungen für Auszubildende.
Zu 13. und 14. betr. Arbeitnehmer der Kautschukindustrie im Lande Hessen.
Zu 13. und 14. Tarifvertragsparteien:
Arbeitgeberverband der Deutschen Kautschukindustrie, Hannover, und IG Chemie-Papier-Keramik, Bezirk Hessen, Frankfurt am Main.
15. Nr. 1700/561 — Lohn- und Akkordtarifvertrag vom 23. 10. 1984 — gültig ab 1. 1. 1985 — für die gewerblichen Arbeitnehmer.
16. Nr. 1700/562 — Tarifvertrag vom 23. 10. 1984 — gültig ab 1. 1. 1985 — über Vergütungen für Auszubildende.
17. Nr. 1700/563 — Tarifvertrag vom 23. 10. 1984 — gültig ab 1. 1. 1985 — über die betriebliche Sonderzahlung für die gewerblichen Arbeitnehmer und Angestellten.
18. Nr. 1700/564 — Tarifvertrag vom 23. 10. 1984 — gültig ab 1. 1. 1985 — über vermögenswirksame Leistungen für die gewerblichen Arbeitnehmer.
19. Nr. 1700/565 — Protokollnotiz vom 23. 10. 1984 (Allgemeinverbindlichkeit, Schlichtung).
Zu 15. bis 19. betr. Arbeitnehmer des Parkettlegerhandwerks im Bundesgebiet und Berlin (West).
Zu 15. bis 19. Tarifvertragsparteien:
Parkettlegerinnungen des Zentralverbandes Parkett und Fußbodentechnik, Bonn, und Gewerkschaft Holz und Kunststoff, Hauptvorstand, Düsseldorf.
20. Nr. 1700/566 — Lohnstarifvertrag 7. 11. 1984 — gültig ab 1. 10. 1984 — für die gewerblichen Arbeitnehmer des Bodenlegergewerbes im Bundesgebiet und Berlin (West).
Tarifvertragsparteien:
Zentralverband Parkett- und Fußbodentechnik BIV, Parkett und Bodenleger, Bonn, und Gewerkschaft Holz und Kunststoff, Hauptvorstand, Düsseldorf.
21. Nr. 1700/567 — Gehaltstarifvertrag vom 10. 2. 1984 — gültig ab 1. 2. 1984 — für die Angestellten.
22. Nr. 1700/568 — Tarifvertrag vom 16. 3. 1984 — gültig ab 1. 2. 1984 — über Vergütungen für Auszubildende.
Zu 21. und 22. betr. Angestellte und Auszubildende der Holzindustrie und Kunststoffverarbeitung sowie der Sperrholzindustrie im Lande Hessen.
Zu 21. und 22. Tarifvertragsparteien:
Verband Holzindustrie und Kunststoffverarbeitung Hessen e. V., Wiesbaden, und Deutsche Angestellten-Gewerkschaft, Landesverband Hessen, Frankfurt am Main.
23. Nr. 1901/284 — Gehaltstarifvertrag vom 22. 11. 1984 — gültig ab 1. 12. 1984 — für die Angestellten sowie Vergütungen für Auszubildende, abgeschlossen mit dem Deutschen Handels- und Industrieangestellten-Verband, Landesverband Hessen, Frankfurt am Main.
24. Nr. 1901/285 — Lohnstarifvertrag vom 22. 11. 1984 — gültig ab 1. 12. 1984 — für die gewerblichen Arbeitnehmer sowie Vergütungen für Auszubildende.
25. Nr. 1901/286 — Gehaltstarifvertrag vom 22. 11. 1984 — gültig ab 1. 12. 1984 — für die Angestellten sowie Vergütungen für Auszubildende.
Zu 23. bis 25. betr. Arbeitnehmer der Handmühlen (Binnenmühlen) in den Ländern Hessen und Rheinland-Pfalz.
26. Nr. 1901/287 — Lohnstarifvertrag vom 3. 12. 1984 — gültig ab 1. 11. 1984 — für die gewerblichen Arbeitnehmer sowie Vergütungen für Auszubildende.
27. Nr. 1901/288 — Gehaltstarifvertrag vom 3. 12. 1984 — gültig ab 1. 11. 1984 — für die Angestellten sowie Vergütungen für Auszubildende.
Zu 26. und 27. betr. Arbeitnehmer der Hafentmühlen und Kraftfutterwerke in den Ländern Hessen und Rheinland-Pfalz.
Zu 24. bis 27. abgeschlossen mit der Gewerkschaft Nahrung-Genuß-Gaststätten, Landesbezirk Hessen/Rheinland-Pfalz/Saar, Frankfurt am Main.
Zu 23. bis 27. Tarifvertragsparteien:
Vereinigte Arbeitgeberverbände Nahrung und Genuß, Hessen-Rheinland-Pfalz e. V., Wiesbaden, und vorstehend genannte Arbeitnehmerorganisationen.
28. Nr. 1912/398 — Entgelttarifvertrag vom 19. 11. 1984 — gültig ab 1. 10. 1984 — für die Arbeitnehmer der Brauereien und Mälzereien in Fulda und Umgebung.
Tarifvertragsparteien:
Arbeitgeberverband Osthessen e. V., Fulda, sowie Brauerei-Tarifgemeinschaft Hessen-Mittelrhein, Frankfurt am Main, und Gewerkschaft Nahrung-Genuß-Gaststätten, Landesbezirk Hessen/Rheinland-Pfalz/Saar, Frankfurt am Main.
29. Nr. 2100/1306 — Tarifvertrag vom 12. 11. 1984 — gültig ab 1. 1. 1985 — zur Änderung des Tarifvertrages über die Gewährung vermögenswirksamer Leistungen für die gewerblichen Arbeitnehmer.
30. Nr. 2100/1307 — Tarifvertrag vom 12. 11. 1984 — gültig ab 1. 1. 1985 — zur Änderung des Tarifvertrages über die Gewährung vermögenswirksamer Leistungen für die Angestellten.
31. Nr. 2100/1308 — Tarifvertrag vom 12. 11. 1984 — gültig ab 1. 1. 1985 — zur Änderung des Tarifvertrages über die Gewährung vermögenswirksamer Leistungen für die Poliere und Schachtmeister.
32. Nr. 2100/1311 — Tarifvertrag vom 12. 12. 1984 — gültig ab 1. 10. 1984 — über das Verfahren für den Vorruhestand.
33. Nr. 2100/1312 — Tarifvertrag vom 12. 12. 1984 — gültig ab 1. 1. 1985 — zur Änderung des Tarifvertrages über das Verfahren für den Urlaub, den Lohnausgleich und die Zusatzversorgung.
34. Nr. 2100/1313 — Tarifvertrag vom 12. 12. 1984 — gültig ab 1. 1. 1985 — über die Aufteilung des an die tariflichen Sozialkassen abzuführenden Gesamtbetrages.
Zu 29. bis 34. betr. Arbeitnehmer des Baugewerbes im Bundesgebiet und Land Berlin.

- Zu 29. bis 34. Tarifvertragsparteien:
 Zentralverband des Deutschen Baugewerbes e. V., Bonn, sowie
 Hauptverband der Deutschen Bauindustrie e. V., Wiesbaden,
 und IG Bau-Steine-Erden, Frankfurt am Main.
35. Nr. 2100/1309 — Tarifvertrag vom 23. 11. 1984 — gültig ab
 1. 12. 1984 — für die gewerblichen Arbeitnehmer und Auszu-
 bildenden (Mantelbestimmungen).
36. Nr. 2100/1310 — Tarifvertrag vom 23. 11. 1984 — gültig ab
 1. 12. 1984 — über die Auslösungssätze für die gewerblichen
 Arbeitnehmer.
 Zu 35. und 36. betr. gewerbliche Arbeitnehmer und Auszubil-
 dende des feuerungstechnischen Gewerbes im Bundesgebiet
 und Land Berlin.
 Zu 35. und 36. Tarifvertragsparteien:
 Zentralverband des Deutschen Baugewerbes e. V., Bonn, sowie
 Hauptverband der Deutschen Bauindustrie e. V., Wiesbaden,
 und IG Bau-Steine-Erden, Frankfurt am Main.
37. Nr. 2102b/308 — Tarifvertrag vom 14. 9. 1984 — gültig ab 1. 10.
 1984 — zur Änderung des Tarifvertrages über das Verfahren
 für den Urlaub und die Zusatzversorgung für die gewerblichen
 Arbeitnehmer und Angestellten des Maler- und Lackierer-
 handwerks im Bundesgebiet und Land Berlin (ausgenommen
 Saarland).
 Tarifvertragsparteien:
 Hauptverband des Deutschen Maler- und Lackiererhand-
 werks, Frankfurt am Main, und IG Bau-Steine-Erden, Bun-
 desvorstand, Frankfurt am Main.
38. Nr. 2102e/213 — Tarifvertrag vom 6. 12. 1984 — gültig ab 15.
 12. 1984 — zur Änderung des Tarifvertrages zur Förderung
 und Aufrechterhaltung der Beschäftigungsverhältnisse wäh-
 rend der Winterperiode für die gewerblichen Arbeitnehmer.
39. Nr. 2102e/214 — Tarifvertrag vom 6. 12. 1984 — gültig ab 15.
 12. 1984 — zur Änderung des Tarifvertrages über das Verfah-
 ren für den Lohnausgleich, die Zusatzversorgung und den
 Beitragseinzug für die Berufsbildung für die gewerblichen
 Arbeitnehmer.
 Zu 38. und 39. betr. gewerbliche Arbeitnehmer des Dachdek-
 kerhandwerks im Bundesgebiet und Land Berlin.
 Zu 38. und 39. Tarifvertragsparteien:
 Zentralverband des Deutschen Dachdeckerhandwerks, Fach-
 verband Dach-, Wand- und Abdichtungstechnik e. V., Köln,
 und IG Bau-Steine-Erden, Bundesvorstand, Frankfurt am
 Main.
40. Nr. 2400/693 — Gehalts- und Lohn tarifvertrag vom 27. 6. 1984
 — gültig ab 1. 10. 1984 — für die gewerblichen Arbeitnehmer,
 Angestellten sowie Vergütungen für Auszubildende der
 ESÜDRO Einkaufsgenossenschaft Deutscher Drogisten eG,
 der EDHC ESÜDRO-DROGA Handelscenter GmbH & Co.
 KG, der Drogerien-Förderungs- und Handels AG sowie der
 DROKO Drogerie-Beratungs- und Betreuungsgesellschaft
 mbH im Bundesgebiet.
 Tarifvertragsparteien:
 ESÜDRO Einkaufsgenossenschaft Deutscher Drogisten eG,
 Mannheim, EDHC ESÜDRO-DROGA Handelscenter GmbH &
 Co. KG., Neuss, der Drogerien-Förderungs- und Handels-AG
 Hockenheim sowie DROKO Drogerien-Beratungs- und Be-
 tretungsgesellschaft mbH, Mülheim-Klarlich, und Gewerk-
 schaft Handel, Banken und Versicherungen, Hauptvorstand,
 Düsseldorf.
41. Nr. 2701/104 — Ergänzungstarifvertrag (Vorruhestandslei-
 stungen) vom 17. 11. 1984 — gültig ab 1. 1. 1985 — für die
 Arbeitnehmer der Spielbank Bad Homburg Wicker & Co. KG,
 Bad Homburg v. d. Höhe.
- Tarifvertragsparteien:
 Spielbank Bad Homburg Wicker & Co. KG, Bad Homburg
 v. d. Höhe und Gewerkschaft Handel, Banken und Versiche-
 rungen, Landesbezirksleitung Hessen, Frankfurt am Main.
42. Nr. 2808/840 — Vergütungstarifvertrag Nr. 8 vom 19. 11. 1984
 — gültig ab 1. 7. 1984 — für das Bordpersonal der Deutschen
 Luftverkehrsgesellschaft mbH im Bundesgebiet.
 Tarifvertragsparteien:
 DLT — Deutsche Luftverkehrsgesellschaft mbH, Frankfurt
 am Main, und Deutsche Angestellten-Gewerkschaft, Bundes-
 vorstand, Hamburg.
43. Nr. 3001/3537 — Änderungstarifvertrag Nr. 40 zum MTL II
 vom 1. 9. 1984 — gültig ab 1. 1. 1985 — für die gewerblichen
 Arbeitnehmer, abgeschlossen mit der Gemeinschaft von Ge-
 werkschaften und Verbänden des öffentlichen Dienstes —
 Vorstand und der Gewerkschaft Öffentlicher Dienst im Christ-
 lichen Gewerkschaftsbund Deutschlands, Bundesvorstand.
44. Nr. 3001/3538 — Anschlußtarifvertrag zum Änderungstarif-
 vertrag Nr. 40 zum MTL II vom 31. 8. 1984 — gültig ab 1. 1.
 1985 — für die gewerblichen Arbeitnehmer, abgeschlossen mit
 der Gewerkschaft der Polizei, Vorstand.
45. Nr. 3001/3539 — Anschlußtarifvertrag zum Änderungstarif-
 vertrag Nr. 40 zum MTL II vom 31. 8. 1984 — gültig ab 1. 1.
 1985 — für die gewerblichen Arbeitnehmer, abgeschlossen mit
 der Gewerkschaft Gartenbau, Land- und Forstwirtschaft,
 Hauptvorstand.
 Zu 43. bis 45. betr. gewerbliche Arbeitnehmer der Länderver-
 waltungen im Bundesgebiet.
 Zu 43. bis 45. Tarifvertragsparteien:
 Tarifgemeinschaft deutscher Länder und vorstehend genannte
 Arbeitnehmerorganisationen.
46. Nr. 3002/218 — Gehaltstarifvertrag vom 10. 10. 1984 — gültig
 ab 1. 11. 1984 — für Arzthelferinnen und Vergütungen für
 Auszubildende in Praxen niedergelassener Ärzte im Bundes-
 gebiet und Land Berlin.
 Tarifvertragsparteien:
 Arbeitsgemeinschaft zur Regelung der Arbeitsbedingungen
 der Arzthelferinnen, Köln, und Berufsverband der Arzthel-
 ferinnen.
47. Nr. 3002a/541 — Tarifvertrag vom 31. 10./5. 11. 1984 — gültig
 ab 1. 4. 1984 — über die Erhöhung der Gehälter für die
 Arbeitnehmer des Kuratoriums für Hemodialyse e. V., Frank-
 furt am Main.
 Tarifvertragsparteien:
 Kuratorium für Hemodialyse e. V., Frankfurt am Main, und
 Deutsche Angestellten-Gewerkschaft, Hamburg.
 Durch die Eintragung der Tarifverträge in das Tarifregister und
 deren Bekanntmachung im Staatsanzeiger für das Land Hessen
 wird nicht über die Rechtsgültigkeit der eingetragenen Tarifver-
 träge entschieden.
 Tarifexemplare sind nur bei den Vertragsparteien erhältlich.
 In der nachstehend genannten Veröffentlichung muß es richtig
 heißen:
 StAnz. 1984 S. 2347, lfd. Nr. 167) 2005/167, lfd. Nr. 169) gültig ab
 1. 1. 1985.
 Wiesbaden, 4. Januar 1985

**Der Hessische Minister
 für Arbeit, Umwelt und Soziales**
 I A 3 — 55 e — 3607
 StAnz. 3/1985 S. 199

DER HESSISCHE MINISTER FÜR LANDWIRTSCHAFT, FORSTEN UND NATURSCHUTZ

Tierzucht;

hier: Körtermine 1985 in Hessen

Nachstehend werden die vom Hessischen Landesamt für Ernäh-
 rung, Landwirtschaft und Landentwicklung gemäß § 4 Abs. 1 der
 Hessischen Ausführungsverordnung zum Tierzuchtgesetz vom 25.
 Juni 1979 (GVBl. I S. 145) festgelegten Körtermine bekanntge-
 geben:

Januar		
Mittwoch	2. Fulda	Bullen, Rasse Deutsches Fleckvieh
Dienstag	8. Korbach	Bullen, Rasse Deutsche Rotbunte
Mittwoch	9. Kassel	Eber
Mittwoch	16. Kassel	Bullen, Rasse Deut- sche Schwarzbunte

Mittwoch	16.	Limburg a. d. Lahn	Eber	Mittwoch	4.	Gießen	Eber
Mittwoch	23.	Gießen	Eber	Dienstag	10.	Limburg a. d. Lahn	Eber
Februar				Mittwoch	11.	Kassel	Bullen, Rasse Deutsche Schwarzbunte
Mittwoch	6.	Korbach	Eber	Mittwoch	11.	Korbach	Eber
Mittwoch	13.	Gießen	Bullen, Rassen Deutsche Schwarzbunte und Deutsche Rotbunte	Mittwoch	18.	Fulda	Bullen, Rasse Deutsches Fleckvieh
Mittwoch	13.	Biebesheim a. Rhein	Eber	Mittwoch	25.	Kassel	Eber
Donnerstag	14.	Biebesheim a. Rhein	Bullen, Rasse Deutsches Fleckvieh	Oktober			
Mittwoch	27.	Limburg a. d. Lahn	Eber	Dienstag	8.	Limburg a. d. Lahn	Eber
März				Mittwoch	9.	Biebesheim a. Rhein	Eber
Dienstag	5.	Korbach	Bullen, Rasse Deutsche Rotbunte	Donnerstag	10.	Biebesheim a. Rhein	Bullen, Rasse Deutsches Fleckvieh
Mittwoch	6.	Kassel	Eber	Donnerstag	10.	Darmstadt-Kranichstein	Hengste der Pony- u. Kleinpferderassen
Mittwoch	13.	Fulda	Bullen, Rasse Deutsches Fleckvieh	Freitag	11.	Darmstadt-Kranichstein	Hengste der Spezialrassen
Mittwoch	13.	Gießen	Eber	Samstag	12.	Darmstadt-Kranichstein	Hengste der Rasse Deutsches Reitpferd
Donnerstag	14.	Kassel	Bullen, Rasse Deutsche Schwarzbunte	Mittwoch	16.	Fulda	Eber
Mittwoch	20.	Butzbach	Böcke, Rassen Deutsches schwarzköpfiges Fleischschaf und Merinolandschaf sowie Suffolk	Mittwoch	30.	Gießen	Bullen, Rassen Deutsche Schwarzbunte und Deutsche Rotbunte
Mittwoch	27.	Biebesheim a. Rhein	Eber	Donnerstag	31.	Gießen	Eber
April				November			
Mittwoch	10.	Fulda	Eber	Sonntag	3.	Darmstadt-Kranichstein	Hengste der Rassen Arabisches Vollblut, Anglo-Araber und Araber (Shagya)
Mittwoch	17.	Limburg a. d. Lahn	Eber	Dienstag	5.	Korbach	Bullen, Rasse Deutsche Rotbunte
Dienstag	23.	Gießen	Bullen, Rassen Deutsche Schwarzbunte und Deutsche Rotbunte	Mittwoch	6.	Kassel	Eber
Mai				Mittwoch	13.	Fulda	Bullen, Rasse Deutsches Fleckvieh
Donnerstag	2.	Kassel	Eber	Donnerstag	14.	Kassel	Bullen, Rasse Deutsche Schwarzbunte
Dienstag	7.	Kassel	Böcke, Rassen Deutsches schwarzköpfiges Fleischschaf und Rhönschaf sowie Suffolk	Dienstag	26.	Limburg a. d. Lahn	Eber
Mittwoch	8.	Korbach	Bullen, Rasse Deutsche Rotbunte	Mittwoch	27.	Gießen	Bullen, Rassen Deutsche Schwarzbunte und Deutsche Rotbunte
Mittwoch	8.	Gießen	Eber	Mittwoch	27.	Biebesheim a. Rhein	Eber
Dienstag	14.	Fulda	Bullen, Rasse Deutsches Fleckvieh	Dezember			
Mittwoch	15.	Kassel	Bullen, Rasse Deutsche Schwarzbunte	Mittwoch	4.	Kassel	Eber
Juni				Mittwoch	11.	Gießen	Eber
Dienstag	4.	Limburg a. d. Lahn	Eber	Wiesbaden, 2. Januar 1985			
Mittwoch	12.	Gießen	Bullen, Rassen Deutsche Schwarzbunte und Deutsche Rotbunte	Der Hessische Minister für Landwirtschaft, Forsten und Naturschutz			
Donnerstag	20.	Biebesheim a. Rhein	Eber	II A 3 — 82 a — 04-07 — 4201/85			
Freitag	21.	Biebesheim a. Rhein	Bullen, Rasse Deutsches Fleckvieh	StAnz. 3/1985 S. 201			
Mittwoch	26.	Kassel	Eber	83			
Juli				Richtlinien für den 24. Wettbewerb „Unser Dorf soll schöner werden“			
Mittwoch	3.	Gießen	Eber	I. Ziel			
Donnerstag	4.	Korbach	Bullen, Rasse Deutsche Rotbunte	In den vergangenen Jahren hat der Wettbewerb „Unser Dorf soll schöner werden“ einen wertvollen Beitrag im Rahmen der Dorferneuerung und des Umweltschutzes geleistet. Er will auch künftig das Bestreben um die notwendige gesellschaftspolitische und strukturelle Neuorientierung des ländlichen Raumes auf breiter Ebene unterstützen und intensivieren.			
Mittwoch	10.	Kassel	Bullen, Rasse Deutsche Schwarzbunte	Gemeinden und Gemeindeteile sollen angeregt werden, ihren unmittelbaren Lebensraum auf der Grundlage historischer Entwicklung und landschaftlicher Gegebenheiten sowie das Zusammenleben ihrer Bevölkerung im Rahmen bürgerschaftlicher Aktivitäten und Selbsthilfeleistungen bewußt zu gestalten und zu pflegen.			
Mittwoch	17.	Fulda	Bullen, Rasse Deutsches Fleckvieh	Der Wettbewerb will Gemeinden und Gemeindeteile, die auf diesen Gebieten Vorbildliches leisten, herausstellen. Sie sollen als hervorragende Beispiele in vielfältiger Form weitere Orte zum Nacheifern anregen.			
Mittwoch	31.	Limburg a. d. Lahn	Eber	Die im Rahmen des Wettbewerbs anzustrebenden Maßnahmen sind aus dem Bewertungsbogen ersichtlich.			
August				II. Teilnahmebedingungen			
Mittwoch	14.	Gießen	Bullen, Rassen Deutsche Schwarzbunte und Deutsche Rotbunte	Teilnahmeberechtigt sind alle Gemeinden und räumlich geschlossene Gemeindeteile mit dörflichem Charakter bis zu 3 000 Einwohnern. Sie müssen durch die politische Gemeinde angemeldet und gegenüber der Bewertungskommission vertreten werden.			
Mittwoch	21.	Kassel	Eber				
Freitag	23.	Butzbach	Böcke aller Schafrassen				
Mittwoch	28.	Biebesheim a. Rhein	Eber				
September							
Mittwoch	4.	Korbach	Bullen, Rasse Deutsche Rotbunte				

Es werden zwei Teilnehmergruppen gebildet:

Gruppe A

Gemeinden (-teile) mit erster Teilnahme, alle weiteren Gemeinden (-teile), die in früheren Wettbewerben nicht **Bezirkssieger** geworden sind.

Gruppe S

Alle Gemeinden (-teile), die innerhalb der letzten sieben Wettbewerbe als **Bezirkssieger** an einem Gebietsentscheid teilgenommen haben.

In beiden Gruppen erfolgt eine Unterteilung in:

- Gemeinden (-teile) bis 1 000 Einwohner und in
- Gemeinden (-teile) über 1 000 Einwohner

Gemeinden (-teile), die in der Gruppe S 1. oder 2. Landessieger geworden sind, scheidern aus dem folgenden Landeswettbewerb aus.

Nicht teilnahmeberechtigt sind:

1. Anerkannte Bäder, klimatische Kurorte und Kneippkurorte. Anerkannte Luftkurorte nehmen weiterhin am Landeswettbewerb teil. Sie können allerdings, sofern sie 1. Landessieger werden, nach den Richtlinien des Bundes nicht am Bundesentscheid teilnehmen.
2. Gemeinden (-teile), die innerhalb der letzten vier Jahre im Bundesentscheid mit einer Goldplakette ausgezeichnet worden sind.
3. Gemeinden (-teile), die am Bundesentscheid teilnehmen, dürfen sich im gleichen Jahr nicht zum Landeswettbewerb melden.

Voraussetzung zur Zulassung einer Gemeinde (-teiles) zum Bundeswettbewerb ist, daß sie als Landessieger der **Gruppe S** den in den Bundesrichtlinien gestellten Anforderungen gerecht wird.

III. Planung und Durchführung

1. Trägerschaft und Federführung übernimmt der Hessische Minister für Landwirtschaft, Forsten und Naturschutz.

2. Auf **Bezirksebene** liegt die Federführung beim Amt für Landwirtschaft und Landentwicklung. Die Planung und Durchführung auf Orts- und Bezirksebene soll in Zusammenarbeit mit folgenden Stellen vorgenommen werden:

Amt für Landwirtschaft und Landentwicklung

Gebietsagrarausschuß

Kreisausschuß (Kreisbauamt, Untere Naturschutzbehörde, Fremdenverkehrsamt)

Bezirkslandfrauenverein

Kreisverband zur Förderung des Obstbaues, der Garten- und Landschaftspflege

Landesamt für Denkmalpflege Hessen

Bezirksdirektion für Forsten und Naturschutz (BFN)

Naturschutzbeirat der unteren Naturschutzbehörde

In jeder teilnehmenden Gemeinde (-teil) ist ein **Ausschuß** zu bilden, der gemeinsam mit den Fachberatern den Einwohnern mit Rat und Tat zur Seite steht und Anregungen für die Verbesserung des Ortsbildes gibt.

Zur Vermeidung von Fehlleistungen ist es bei der Dorfverschönerung unbedingt erforderlich, alle Planungen **nur unter Hinzuziehung von Fachkräften** durchzuführen. Hierfür stehen insbesondere die unter 2) und 4) aufgeführten Institutionen zur Verfügung.

3. Auf **Gebietsebene** wird die Federführung jeweils einem Amt für Landwirtschaft und Landentwicklung durch den Hessischen Minister für Landwirtschaft, Forsten und Naturschutz übertragen.

4. Auf **Landesebene** erfolgt die Planung und Durchführung in Zusammenarbeit mit folgenden Stellen:

Hessisches Landesamt für Ernährung, Landwirtschaft und Landentwicklung

Kölnische Straße 48—50, 3500 Kassel

Landesagrarausschuß beim Hessischen Landesamt für Ernährung, Landwirtschaft und Landentwicklung

Kölnische Straße 48—50, 3500 Kassel

Hessische Landesanstalt für Umwelt

Aarstraße 1, 6200 Wiesbaden

Hessischer Minister des Innern

Friedrich-Ebert-Allee 12, 6200 Wiesbaden

Landesamt für Denkmalpflege Hessen

Schloß, 6200 Wiesbaden-Biebrich

Hessischer Bauernverband e. V.

Taunusstraße 151, 6382 Friedrichsdorf

Hessische Landjugend

Taunusstraße 151, 6382 Friedrichsdorf

Landfrauenverband Hessen e. V.

Taunusstraße 151, 6382 Friedrichsdorf

Hessischer Städte- und Gemeindebund

Postfach 1 05, 6052 Mühlheim am Main

Hessischer Fremdenverkehrsverband e. V.

Abraham-Lincoln-Str. 38—42, 6200 Wiesbaden

Landesverband Hessen zur Förderung des Obstbaues,

der Garten- und Landschaftspflege e. V.

Eichgärtenallee 1, 6300 Gießen

Bund Deutscher Landschaftsarchitekten e. V.

— Landesgruppe Hessen —

Holbeinstraße 17, 6000 Frankfurt am Main 70

Arbeitsgemeinschaft Friedhof und Denkmal e. V.

Ständeplatz 13, 3500 Kassel

Architektenkammer Hessen

Mainzer Straße 10, 6200 Wiesbaden

5. Eine gerechte Anerkennung und Bewertung der im Wettbewerb gezeigten Leistungen kann nur erfolgen, wenn der Bewertungskommission **folgende** Unterlagen vorgelegt werden:

5.1 Erläuterungsbericht in Anlehnung an die Kriterien des **Bewertungsbogens** (max. 3 Seiten).

5.2 Bilder über den Zustand des Ortes vor Beginn des neuen Wettbewerbes.

5.3 Bilder über die durchgeführten Maßnahmen und Leistungen.

5.4 Kurze Vorschau auf geplante und eingeleitete, aber noch nicht durchgeführte Maßnahmen.

5.5 Angabe der zur Dorfverschönerung **hinzugezogenen Fachberater**.

5.6 Darstellung der Planungsunterlagen sowie Satzungen zu Beginn der Ortsbesichtigung.

Die Erstellung des Berichtes sowie des Bildmaterials von seiten der Gemeinde, die bei der Ermittlung der Bezirks-, Gebiets- und Landessieger verwendet werden, ist Pflicht.

IV. Bewertung

Im Bezirksentscheid kann jedes Amt für Landwirtschaft und Landentwicklung aus der Gruppe A und Gruppe S

1 Sieger aus der Gruppe bis 1 000 Einwohner und

1 Sieger aus der Gruppe über 1 000 Einwohner

zum Gebietsentscheid melden.

Im **Gebietsentscheid** wird aus der Gruppe A und Gruppe S

1 Sieger aus der Gruppe bis 1 000 Einwohner und

1 Sieger aus der Gruppe über 1 000 Einwohner

ermittelt, der berechtigt ist, am Landesentscheid teilzunehmen.

Bei der Anmeldung zum Gebietsentscheid haben die Bezirkssieger neben dem Anmeldebogen den Erläuterungsbericht und sonstige zur Beurteilung wichtige Unterlagen einzureichen! Gemeinden, die bereits an einem Landesentscheid teilgenommen haben, müssen darüber hinaus auch die Stellungnahme der Landesbewertungskommission vorlegen.

Bei punktgleichen Siebergemeinden entscheidet das Los über eine weitere Teilnahme. Der **Losentscheid** ist durch die jeweilige **Bewertungskommission** vorzunehmen.

Im Landesentscheid werden in der Gruppe A und Gruppe S

ein 1. und 2. Landessieger bis 1 000 Einwohner und

ein 1. und 2. Landessieger über 1 000 Einwohner

ermittelt.

Gemeinden (-teile), die in einem Bezirks- oder Gebietsentscheid weniger als 70 Punkte erreichen, sind vom nächsthöheren Wettbewerb auszuschließen.

Die Entscheidungen der Bewertungskommissionen sind endgültig und unanfechtbar!

V. Finanzierung

Für den Wettbewerb „Unser Dorf soll schöner werden“ stellt das Land Hessen vorbehaltlich der Zustimmung des Landtages zu den entsprechenden Haushaltsplänen Mittel zur Verfügung. Von den Gemeinden und Kreisen wird ebenfalls erwartet, daß sie die Durchführung des Vorhabens — soweit nicht bereits geschehen oder geplant — finanziell unterstützen.

Jeder teilnehmenden Gemeinde wird zur Durchführung von Maßnahmen im Rahmen des 24. hessischen Wettbewerbes „Unser Dorf soll schöner werden“ je nach Teilnehmerzahl und Maßgabe der vorhandenen Mittel ein Zuschuß bis zu **300,— DM** zur Verfügung gestellt.

Folgende Preise sind vorgesehen:**Bezirksentscheid (1985)**

Gruppe A und Gruppe S bis 1 000 und über 1 000 Einwohner

- | | |
|--|----------|
| 1. Preis | 600,— DM |
| 2. Preis bei einer Teilnahme von mindestens fünf Gemeinden (-teilen) in einer Gruppe | 200,— DM |
| 3. Preis bei einer Teilnahme von mindestens zehn Gemeinden (-teilen) in einer Gruppe | 100,— DM |

Die Bezirksieger erhalten im Jahr ihrer Teilnahme am Gebietsentscheid einen Zuschuß von 1 000,— DM

Gebietsentscheid (1986)

Zur Vorbereitung zum Landesentscheid erhalten die Gebietsieger im Jahr ihrer Teilnahme einen Zuschuß von 1 000,— DM

Die Preise und Urkunden werden nur vergeben, wenn die Gemeinden (-teile) im jeweiligen Entscheid 70 Punkte erreichen.

Landesentscheid (1986)

In den Gruppen A und S

- | | |
|-------------------------|-------------|
| 1. Landessieger jeweils | 4 000,— DM |
| 2. Landessieger jeweils | 3 000,— DM. |

Bei besonders hervorragenden Leistungen einer Gemeinde (-teiles) im Landesentscheid kann ein Sonderpreis vergeben werden (z. B. für Artenschutz).

Die Preise können nur im Rahmen einer sinnvollen Dorfverschönerung Verwendung finden. Sie sind insofern zweckgebunden.

VI. Termine

- Meldung der teilnehmenden Gemeinden an das jeweils zuständige Amt für Landwirtschaft und Landentwicklung bis zum **25. Februar 1985**
Der Termin ist unbedingt einzuhalten!
- Abschluß des Bezirksentscheides **26. August 1985**
Meldung der Bezirksieger an das Hessische Landesamt für Ernährung, Landwirtschaft und Landentwicklung, Kassel, 16. September 1985

- Durchführung des Gebietsentscheides **16.—28. Juni 1986**
Meldung der Gebietsieger an das Hessische Landesamt für Ernährung, Landwirtschaft und Landentwicklung, Kassel, bis **spätestens 2. Juli 1986**
- Durchführung des Landesentscheides (voraussichtlich) **4.—9. August 1986**
- Die Gemeinden sind verpflichtet, die zweckentsprechende Verwendung der Zuschüsse unter Vorlage einer Übersicht bis zum **September des jeweiligen Haushaltsjahres** beim zuständigen Amt für Landwirtschaft und Landentwicklung nachzuweisen.

Die Neufassung der Richtlinien ist am 22. November 1984 in der Sitzung des Landesausschusses für den Wettbewerb „Unser Dorf soll schöner werden“ beschlossen worden.

Wiesbaden, 6. Dezember 1984

**Der Hessische Minister
für Landwirtschaft, Forsten
und Naturschutz**
IV A 6 — 80 k 32.03 — 4061/84
StAnz. 3/1985 S. 202

84**Anordnung betreffend das Wildschutzgebiet „Gatter Edersee“ vom 30. November 1984**

Bezug: Anordnung des MLFN vom 30. November 1984 (StAnz. S. 2564)

In § 4 Nr. 1. der o. a. Anordnung muß es statt „§ 20“ richtig „§ 2“ heißen.

Die Redaktion

DIE REGIERUNGSPRÄSIDENTEN**85****DARMSTADT****Ungültigkeitserklärung eines Polizei-Dienstausweises**

Der am 21. Dezember 1981 vom Polizeipräsidenten in Offenbach am Main für Polizeimeister Ralf Werner ausgestellte Polizei-Dienstausweis Nr. 08-463 ist in Verlust geraten und wird hiermit für ungültig erklärt.

Darmstadt, 20. Dezember 1984

Der Regierungspräsident
III 2/13 S 64 — 7 d 14

*StAnz. 3/1985 S. 204***86****GIESSEN****Ungültigkeitserklärung eines Polizei-Dienstausweises**

Der Polizei-Dienstausweis Nr. 25-064, ausgestellt vom Regierungspräsidenten in Gießen am 15. Dezember 1981 für Polizeiobermeister Lothar Faupel, geb. 29. Februar 1952, ist in Verlust geraten und wird hiermit für ungültig erklärt.

Gießen, 3. Januar 1985

Der Regierungspräsident
13 S — 7 d 14 01 — 2

*StAnz. 3/1985 S. 204***87****DARMSTADT****BEZIRKSDIREKTIONEN FÜR FORSTEN UND NATURSCHUTZ****Verordnung über das Naturschutzgebiet „Bingenheimer Ried“ vom 2. Januar 1985**

Auf Grund des § 16 Abs. 3 und des § 17 Abs. 1 des Hessischen Naturschutzgesetzes vom 19. September 1980 (GVBl. I S. 309) wird nach Anhörung der nach § 29 des Bundesnaturschutzgesetzes vom 20. Dezember 1976 (BGBl. I S. 3574, 1977 S. 650), geändert durch Gesetz vom 1. Juni 1980 (BGBl. I S. 649), anerkannten Verbände im Benehmen mit der oberen Behörde der Landesplanung und mit Genehmigung der obersten Naturschutzbehörde verordnet:

§ 1

(1) Das westlich der Horloff gelegene Ried von Bingenheim wird in den sich aus Abs. 2 und 3 ergebenden Grenzen zum Naturschutzgebiet erklärt.

(2) Das Naturschutzgebiet „Bingenheimer Ried“ besteht aus Flächen in den Gemarkungsteilen „Das Ried“, „An den Bächen“, „In den sauren Wiesen“, „Kleine Wehrn“, „An der Wasserstube“,

„Alte Spieß“ und „Zinkspieß“ der Gemarkungen Bingenheim und Gettenau, Gemeinde Echzell und aus der Flur „Das Ried“ der Gemarkung Heuchelheim, Stadt Reichelsheim im Wetteraukreis. Es hat eine Größe von ca. 85 ha. Die örtliche Lage des Naturschutzgebietes ergibt sich aus der als Anlage zu dieser Verordnung veröffentlichten Übersichtskarte im Maßstab 1 : 25 000.

(3) Diese Verordnung gilt für das in einer Karte im Maßstab 1 : 2 000 rot begrenzte Gebiet. Die Karte ist Bestandteil dieser Verordnung. Sie wird von der Bezirksdirektion für Forsten und Naturschutz in Darmstadt, obere Naturschutzbehörde, Orangerieallee 12, 6100 Darmstadt, verwahrt.

(4) Das Naturschutzgebiet ist durch amtliche Schilder gekennzeichnet.

§ 2

Zweck der Unterschutzstellung ist es, ein bedeutendes Brut-, Rast- und Nahrungsareal einer Vielzahl seltener und bestandsgefährdeter, feuchtländgebundener Vogelarten zu schützen und zu erhalten.

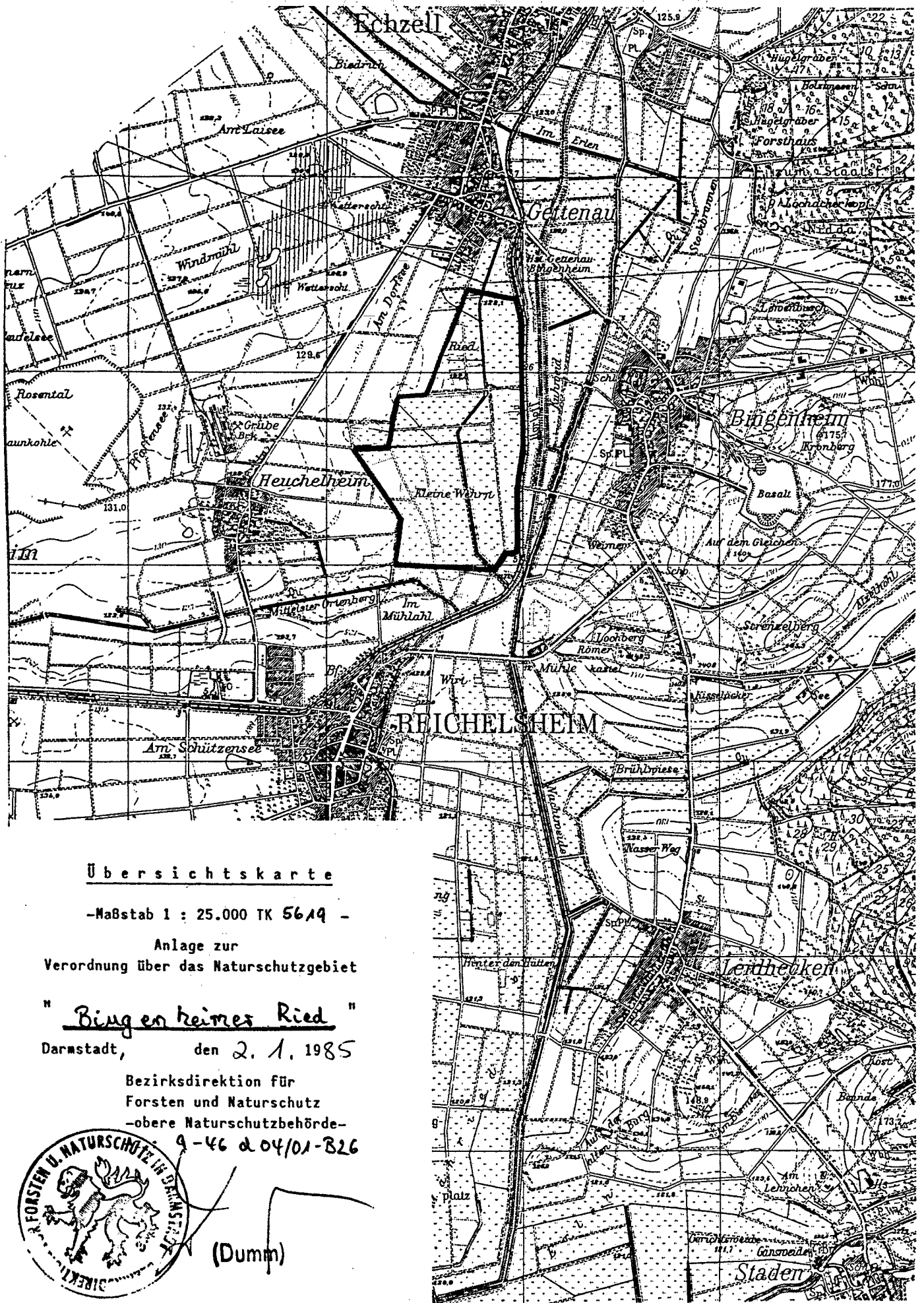

Übersichtskarte

-Maßstab 1 : 25.000 TK 5619 -

Anlage zur
Verordnung über das Naturschutzgebiet

" Bingenheimer Ried "

Darmstadt, den 2. 1. 1985

Bezirksdirektion für
Forsten und Naturschutz
-obere Naturschutzbehörde-

9-46 2 04/01-B26



(Dumm)

§ 3

Als Handlungen, die zu einer Zerstörung, Beschädigung oder Veränderung des Naturschutzgebietes oder seiner Bestandteile oder zu einer nachhaltigen Störung führen können (§ 12 Abs. 2 Hessisches Naturschutzgesetz), sind verboten:

1. bauliche Anlagen im Sinne des § 2 Abs. 1 der Hessischen Bauordnung herzustellen, zu erweitern, zu ändern oder zu beseitigen, unabhängig von deren Anwendungsbereich (§ 1 Abs. 2 Hessische Bauordnung) oder von einer Genehmigungs- oder Anzeigepflicht;
2. Bodenschätze oder andere Bodenbestandteile abzubauen oder zu gewinnen, Sprengungen oder Bohrungen vorzunehmen oder sonst die Bodengestalt zu verändern;
3. Inschriften, Plakate, Bild- oder Schrifttafeln anzubringen oder aufzustellen;
4. Gewässer zu schaffen, zu verändern oder zu beseitigen, Wasserläufe, Wasserflächen oder Tümpel einschließlich deren Ufer sowie den Zu- und Ablauf des Wassers oder den Grundwasserstand zu verändern sowie Moore, Sümpfe oder sonstige Feuchtgebiete zu entwässern oder über den Gemeingebrauch hinaus Wasser zu entnehmen;
5. Pflanzen einschließlich der Bäume und Sträucher zu beschädigen oder zu entfernen;
6. wildlebenden Tieren nachzustellen, sie mutwillig zu beunruhigen, ihre Laute nachzuahmen, sie an ihren Brut- oder Wohnstätten zu fotografieren, zu filmen oder dort ihre Laute auf Tonträger aufzunehmen, Vorrichtungen zu ihrem Fang anzubringen, sie zu fangen, zu verletzen oder zu töten oder ihre Puppen, Larven oder Eier, Nester oder sonstige Brut- oder Wohnstätten fortzunehmen oder zu beschädigen;
7. Pflanzen einzubringen oder Tiere auszusetzen;
8. das Naturschutzgebiet zu betreten, dort zu fahren, zu parken, zu reiten, zu lagern, zu baden, zu zelten, Wohnwagen aufzustellen, zu lärmern, Feuer anzuzünden oder zu unterhalten, Wasserfahrzeuge aller Art einschließlich Surfbretter und Luftmatratzen oder Modellflugzeuge oder -schiffe einzusetzen;
9. Kraftfahrzeuge zu waschen oder zu pflegen;
10. Wiesen oder Weiden umzubrechen oder deren Nutzung zu ändern;
11. zu düngen oder Pflanzenbehandlungsmittel anzuwenden;
12. Hunde frei laufen zu lassen;
13. gewerbliche Tätigkeiten auszuüben.

§ 4

Ausgenommen von den Verboten des § 3 bleiben:

1. die extensive Nutzung der Grünlandflächen mit den in § 3 Nr. 10 und 11 genannten Einschränkungen;

2. die Grabenräumung ohne Sohlenvertiefung der im Kataster ausgewiesenen Gräben im Einvernehmen mit der oberen Naturschutzbehörde;
3. die Ausübung der Einzeljagd auf Haarwild in der Zeit vom 1. November bis 31. Januar.

§ 5

Zuständige Behörde für Befreiungen nach § 31 des Bundesnaturschutzgesetzes ist die obere Naturschutzbehörde. Die Befreiung kann mit Nebenbestimmungen nach § 36 des Hessischen Verwaltungsverfahrensgesetzes versehen werden. Die Hessische Landesanstalt für Umwelt ist zu hören.

§ 6

Ordnungswidrig im Sinne des § 43 Abs. 2 Nr. 16 des Hessischen Naturschutzgesetzes handelt, wer vorsätzlich oder fahrlässig:

1. bauliche Anlagen entgegen § 3 Nr. 1 herstellt, erweitert, ändert oder beseitigt;
2. Bodenschätze oder andere Bodenbestandteile abbaut oder gewinnt, Sprengungen oder Bohrungen vornimmt oder sonst die Bodengestalt verändert (§ 3 Nr. 2);
3. Inschriften, Plakate, Bild- oder Schrifttafeln anbringt oder aufstellt (§ 3 Nr. 3);
4. Wasser, Gewässer oder Feuchtgebiete in der in § 3 Nr. 4 bezeichneten Art beeinflusst;
5. Pflanzen beschädigt oder entfernt (§ 3 Nr. 5);
6. wildlebende Tiere in allen Entwicklungsstufen in der in § 3 Nr. 6 bezeichneten Art beeinträchtigt oder Vorrichtungen zu deren Fang anbringt;
7. Pflanzen einbringt oder Tiere aussetzt (§ 3 Nr. 7);
8. das Naturschutzgebiet betritt, dort fährt, parkt, reitet, lagert, badet, zeltet, Wohnwagen aufstellt, lärmert, Feuer anzündet oder unterhält, Wasserfahrzeuge aller Art einschließlich Surfbretter und Luftmatratzen oder Modellflugzeuge oder -schiffe einsetzt (§ 3 Nr. 8);
9. Kraftfahrzeuge wäscht oder pflegt (§ 3 Nr. 9);
10. Wiesen oder Weiden umbricht oder deren Nutzung ändert (§ 3 Nr. 10);
11. düngt oder Pflanzenbehandlungsmittel anwendet (§ 3 Nr. 11);
12. Hunde frei laufen läßt (§ 3 Nr. 12);
13. eine gewerbliche Tätigkeit ausübt (§ 3 Nr. 13).

§ 7

Diese Verordnung tritt am Tage nach der Veröffentlichung im Staatsanzeiger für das Land Hessen in Kraft.

Darmstadt, 2. Januar 1985

Bezirksdirektion
für Forsten
und Naturschutz
gez. D u m m

StAnz. 3/1985 S. 204

Verordnung zur einstweiligen Sicherstellung des zukünftigen Landschaftsschutzgebietes „Auenverbund Wetterau“ vom 15. Januar 1985

Auf Grund des § 18 Abs. 1 des Hessischen Naturschutzgesetzes vom 19. September 1980 (GVBl. I S. 309) wird nach Anhörung der nach § 29 des Bundesnaturschutzgesetzes vom 20. Dezember 1976 (BGBl. I S. 3574, 1977 S. 650), geändert durch Gesetz vom 1. Juni 1980 (BGBl. I S. 649), anerkannten Verbände verordnet:

§ 1

(1) Das in den Abs. 2 und 3 näher bezeichnete Gebiet im Main-Kinzig-Kreis, dem Landkreis Gießen und dem Wetteraukreis wird als künftiges Landschaftsschutzgebiet „Auenverbund Wetterau“ für die Dauer von drei Jahren einstweilig sichergestellt. Die Sicherstellung kann um höchstens zwei Jahre verlängert werden.

(2) Die örtliche Lage des einstweilig sichergestellten Gebietes ist in einer Übersichtskarte im Maßstab 1 : 150 000 dargestellt, die als Anlage zu dieser Verordnung veröffentlicht ist.

(3) Diese Verordnung gilt für das in einer Karte im Maßstab 1 : 50 000 grün begrenzte Gebiet. Die Karte ist Bestandteil dieser Verordnung. Sie wird von der Bezirksdirektion für Forsten und Naturschutz in Darmstadt — obere Naturschutzbehörde —, Orangerieallee 12, 6100 Darmstadt, verwahrt und während der Dienststunden zu jedermanns Einsicht bereitgehalten. Abzeichnungen dieser Karte befinden sich bei den Kreisausschüssen des Main-Kinzig-Kreises, des Wetteraukreises, des Landkreises Gießen — untere Naturschutzbehörden — sowie bei der Hessischen Landesanstalt für Umwelt in Wiesbaden und können dort während der Dienststunden eingesehen werden.

(4) Das einstweilig sichergestellte Gebiet kann, soweit dies notwendig ist, mit amtlichen Schildern gekennzeichnet werden.

§ 2

Als Handlungen, die zu einer nachteiligen Veränderung des einstweilig sichergestellten Gebietes führen können, sind verboten:

1. Grünland umzubrechen, umzuwandeln oder sonst zu beeinträchtigen;

2. bauliche Anlagen im Sinne des § 2 Abs. 1 der Hessischen Bauordnung zu errichten oder zu erweitern, auch solche, die keiner Baugenehmigung oder Bauanzeige bedürfen;
3. Streuobstbestände oder einzelne Obstbäume in solchen Beständen zu roden, zu schädigen oder über das zur Pflege erforderliche Maß hinaus zurückzuschneiden.

§ 3

Die obere Naturschutzbehörde kann Ausnahmen von den Verboten des § 2 zulassen, soweit überwiegende öffentliche Belange dies erfordern oder das Verbot im Einzelfall zu einer nicht beabsichtigten Härte führen würde und die Abweichung mit dem Schutzzweck zu vereinbaren ist. Die Zulassung der Ausnahme kann mit Nebenbestimmungen versehen werden.

§ 4

Diese Verordnung gilt nicht für Naturschutzgebiete. Die Vorschriften des Landschaftsschutzes und der Landschaftspflege bleiben unberührt.

§ 5

Ordnungswidrig im Sinne des § 43 Abs. 2 Nr. 15 des Hessischen Naturschutzgesetzes handelt, wer vorsätzlich oder fahrlässig:

1. Grünland umbricht, umwandelt oder sonst beeinträchtigt (§ 2 Nr. 1);
2. bauliche Anlagen errichtet oder erweitert, unabhängig davon, ob sie einer Bauanzeige bedürfen (§ 2 Nr. 2);
3. Streuobstbestände oder einzelne Obstbäume in solchen Beständen rodet, schädigt oder über das zur Pflege erforderliche Maß hinaus zurückschneidet (§ 2 Nr. 3).

§ 6

Diese Verordnung tritt am Tage nach der Veröffentlichung im Staatsanzeiger für das Land Hessen in Kraft.

Darmstadt, 15. Januar 1985

**Bezirksdirektion
für Forsten und Naturschutz**
gez. D u m m

StAnz. 3/1985 S. 207

(Anlage: Karte auf den folgenden Seiten)

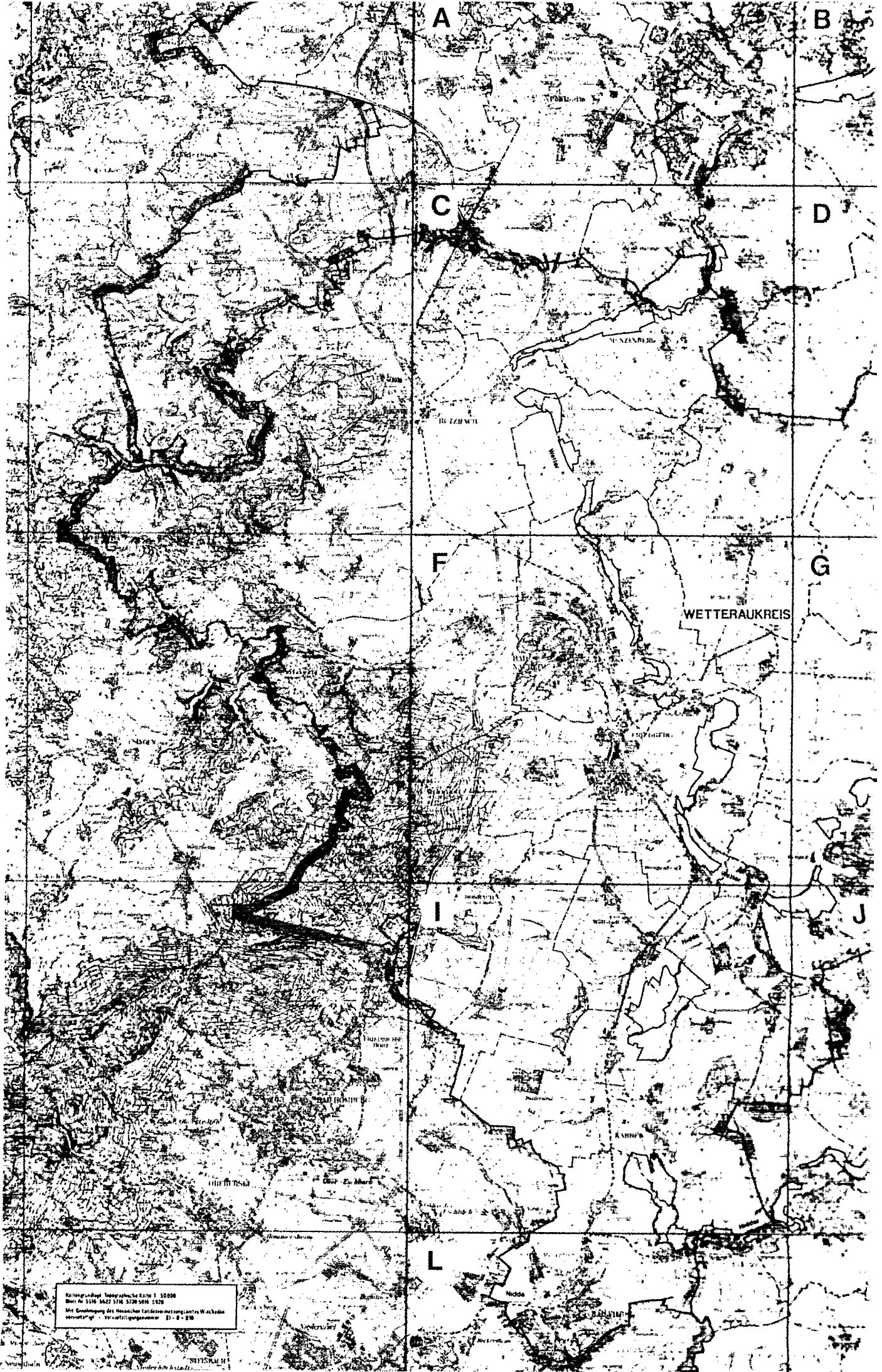

Kartengrundlage: topographische Karte 1:50 000
Blatt Nr. 5336 5627 5716 5720 5816 5820
Mit Genehmigung des Hessischen Landesvermessungsamtes Wiesbaden
Vertriebsnummer: 21-0-010

VERLAG
MILITÄRISCHER
VERLAG

Auenverbund im

Landkreis Gießen Wetteraukreis Main-Kinzig-Kreis

- Übersichtskarte -

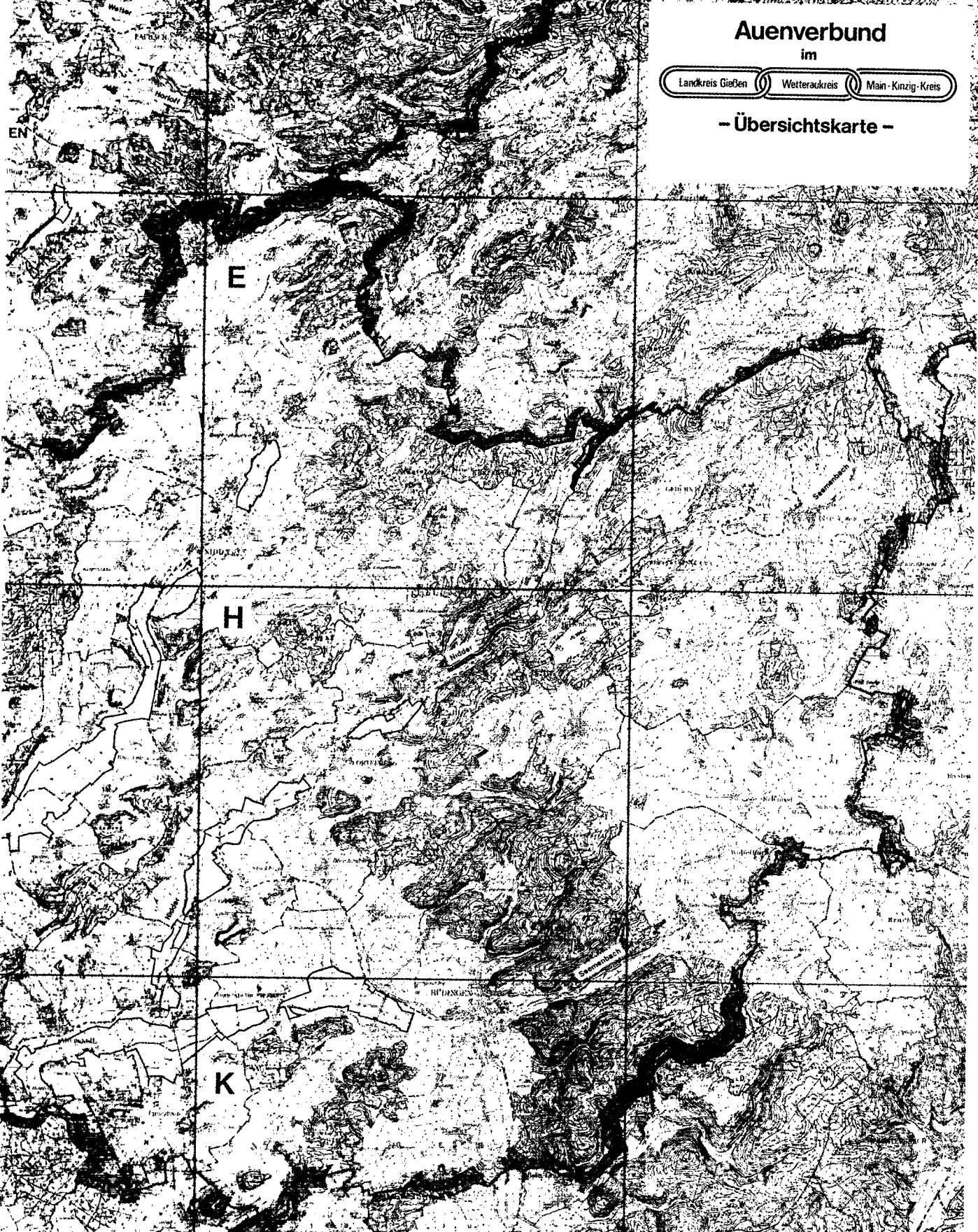

§ 1, (2) der Verordnung zur einstweiligen Sicherstellung des
Landschaftsschutzgebietes "Auenverbund Wetterau" vom
15. Januar 1985

Bezirksdirektion für Forsten
und Naturschutz in Darmstadt
- Obere Naturschutzbehörde -

10 46 d 04/03 Web

den 15. Januar 1985

Zeichenerklärung:

- Blattübersicht mit Hinweis auf die einzelnen topographischen Kartenblätter
- Vorschlag für die Abgrenzung eines Landschaftsschutzgebietes
- Gewässer
- Kreisgrenze
- Gemeindegrenze

Entwurf Dezember 1984

Dr. Dimpf

BUCHBESPRECHUNGEN

Notstandsrecht in der Bundesrepublik Deutschland. Begründet von Senatspräs. a. D. Richard Töpfer, fortgeführt von Dr. Fritz Lind, Senatspräs. a. D. Loseblattsammlung, DIN A 5, 82./83. Erg. Liefg., je 58,— DM: Gesamtwerk, 4 Plastikordner, 72,— DM. Verlag R. S. Schulz, 8000 München, 8163 Percha am Starnberger See.

Mit den vorliegenden Ergänzungslieferungen werden nach Angaben des Verfassers die Vorschriften im Bundesteil sowie dem Landesrecht von Baden-Württemberg auf den Stand vom 1. Mai 1984, das Recht der Länder Bayern, Berlin, Bremen, Hamburg und Niedersachsen auf den Stand vom 1. Januar 1984 gebracht.

Den Hauptteil beider Ergänzungslieferungen nehmen Vorschriften der vorgenannten Bundesländer ein. Hiervon sollen nachstehend nur die für die Zivilverteidigung wichtigsten erwähnt werden.

In das Recht des Landes Baden-Württemberg wurden u. a. neu aufgenommen:

- VwV über die Gewährung von Zuschüssen des Bundes bei der Errichtung von Hausschutzräumen für Wohnungen
- VO über Festlegungsgebühren nach dem Schutzbereichsgesetz
- VO zur Bestimmung der Behörden nach § 9 Satz 2 des Wertausgleichsgesetzes.

Geändert wurde die VO über die Zuständigkeit von Behörden nach dem Unterhaltssicherungsgesetz.

In das Recht des Landes Bayern wurden u. a. aufgenommen:

- die Katastrophenfonds-VO
- Bekanntmachung über die Beschaffung der Verwaltung staats eigener Katastrophenschutz-ausrüstungen
- Bekanntmachung über Empfehlungen für den Selbstschutz in landwirtschaftlichen Betrieben sowie
- Bekanntmachung über den Vollzug des Bayerischen Feuerwehrgesetzes.

Änderungen erfahren u. a.: das Polizeiaufgabengesetz sowie das Rettungsdienstgesetz.

Im Recht der Stadt Berlin wurden lediglich die Anmerkungen in einigen Vorschriften ergänzt.

In das Recht der Stadt Bremen wurde das Bremische Polizeigesetz neu aufgenommen. Geändert wurde die Verordnung über nach dem Atomgesetz zuständige Behörden.

In das Recht der Stadt Hamburg wurden aufgenommen die Anordnung zur Durchführung des Energiesicherungsgesetzes von 1975 sowie Änderungen bei den Durchführungsanordnungen zum Zivilschutzgesetz, Arbeitssicherstellungsgesetz und Wirtschaftssicherstellungsgesetz.

In das Recht des Landes Niedersachsen wurde neu aufgenommen der Runderlaß betr. Organisation, Dienstbezirk, Aufgaben und Ausstattung der Polizei-Hubschrauberstaffel.

Änderungen erfahren u. a. das Gesetz zur Ausführung des Gesetzes zu Art. 10 GG sowie das Gesetz über die öffentliche Sicherheit und Ordnung.

Ministerialrat Rudolf Handwerk

Gesamtkommentar Öffentliches Dienstrecht (GKÖD). Von Professor Dr. Walther Fürst, Präs. des Bundesverwaltungsgerichts a. D. Band I; Beamtenrecht des Bundes und der Länder. Erläutert auf der Grundlage des Bundesbesoldungsgesetzes und des Beamtenversorgungsgesetzes unter Einbeziehung des Beamtenrechts der Länder. Von Professor Dr. Walther Fürst, Präs. des Bundesverwaltungsgerichts a. D., Dr. Hans-Joachim Finger, Ministerialdir. a. D., Professor Dr. Otto Mühl, Bundesrichter a. D., Johannes-Gutenberg-Universität, Mainz, und Franz Niedermayer, Vors. Richter am Bundesverwaltungsgericht, Berlin. Ergänzt durch Kommentar, Stand einschließlich 56. und 57. Lieferung, 4 668 S., DIN A5, DM 186,— zzgl. Ordner 1—4 je DM 11,80. Erich Schmidt Verlag, 1000 Berlin, 4800 Bielefeld, 8000 München.

In der 56. Ergänzungslieferung kommentiert Mühl § 73 BBG — Pflicht zur Dienstleistung. Der Verlust der Dienstbezüge als besoldungsrechtliche Folge des Verstoßes gegen die Dienstleistungspflicht ist — systemgerecht — seit dem 2. BesVNG Regelungsgegenstand des Bundesbesoldungsgesetzes. § 73 Abs. 2 BBG stellt klar, daß der besoldungsrechtliche Verlust der Dienstbezüge disziplinarische Maßnahmen nicht hindert. Die Kommentierung lehnt sich eng an die Rechtsprechung des Bundesverwaltungsgerichts an, die die Bestimmung entsprechend ihrem Wortlaut („fernbleiben“) in dem Sinne versteht, daß die Dienstleistungspflicht mit der Folge des Verlusts der Dienstbezüge verletzt ist, wenn der Beamte an der Stelle, an der er seine Dienstaufgaben wahrzunehmen hat, ungenötigt und schuldhaft nicht anwesend ist; der Verlust der Dienstbezüge knüpft nicht an eine Verletzung der allgemeinen Dienstpflicht zu voller Hingabe und einer aus ihr abzuleitenden Verpflichtung zu jederzeitiger Einsatzbereitschaft an (BVerwG 60, 118). Bei Genehmigung des Dienstvorgesehenen und bei Dienstunfähigkeit des Beamten entfällt nicht erst die Rechtswidrigkeit, sondern schon der Tatbestand des pflichtwidrigen Fernbleibens. Einzelfälle des Ruhens der Dienstpflicht und ihre Probleme wie Anzeige- und Mitwirkungspflichten des Beamten bei Erkrankung, Verlassen der Wohnung bei Erkrankung, schuldhaftes Herbeiführen der Erkrankung, haftbedingte Verhinderung, Erfüllung staatsbürgerlicher Pflichten, Ablehnung von unterwertiger Beschäftigung usw. werden erörtert.

In der 57. Lieferung erläutert Niedermayer, früher Vorsitzender eines Beamtensenaats des Bundesverwaltungsgerichts und jetzt Richter im 1. Senat des Bundesverwaltungsgerichts, die Regelungen der §§ 31 bis 34 BBG, die die Entlassung des Beamten auf Probe und Widerruf, die Zuständigkeit für die Entlassung, das Wirksamwerden und die Folgen der Entlassung betreffen. Die informative Kommentierung zeichnet sich durch Präzision und Systematik aus. —ng

Kommunalbrevier Rheinland-Pfalz 1984. Kommunale Verfassungsgesetze mit Durchführungsverordnungen und Verwaltungsvorschriften sowie Abhandlungen zu den wichtigsten Rechtsgrundlagen und Aufgabenbereichen der kommunalen Selbstverwaltung, Hrsg. von den Kommunalen Spitzenverbänden Rheinland-Pfalz. Kommunale Schriften für Rheinland-Pfalz, Heft 21, 1984, 424 S., 14,— DM. Deutscher Gemeindeverlag, 6500 Mainz.

Das Kommunalbrevier Rheinland-Pfalz 1984 ist von den kommunalen Spitzenverbänden mit Unterstützung der Landesregierung nunmehr bereits in der 8. Auflage herausgegeben worden. Auf den Seiten 1 bis 176 wird zunächst der Text der drei Kommunalverfassungsgesetze für Rheinland-Pfalz-Gemeindeordnung, Landkreisordnung und Bezirksordnung — nebst Durchführungsverordnung und Verwaltungsvorschriften vorgestellt. Der folgende Teil (Seite 177—276) enthält Abhandlungen zur Gemeindeordnung, Landkreisordnung und Bezirksordnung, für die — ebenso wie im weiteren Teil des Werkes — eine stattliche Anzahl

erfahrener Fachleute aus der kommunalen Praxis und aus den Ministerien des Landes in kurzen Beiträgen zu ihrem jeweiligen Fachgebiet verantwortlich zeichnet. Da die Abhandlungen in der Gliederung der Themenbereiche der Systematik der Gemeindeordnung folgen, wird dem Leser das Auffinden der Erläuterungen wesentlich erleichtert.

Auf den nachfolgenden Seiten 277 bis 378 werden sodann einzelne Aufgaben der kommunalen Körperschaften von den jeweiligen Fachautoren erläutert wie Raumordnung und Landesplanung, das öffentliche Schulwesen, Abfallwirtschaft pp. Den Schluß des Buches bildet ein Anhang. In dem neben einer Muster-Geschäftsordnung des Rates einer Gemeinde und einem nachgestellten Stichwortverzeichnis einige für den kommunalen Alltag interessante Übersichten zu finden sind.

Das Werk gibt seinem Namen entsprechend eine kurze Übersicht über Organisation und Aufgabenbereiche der kommunalen Selbstverwaltung in Rheinland-Pfalz. Die Konzeption, für jeden Themenbereich einen anderen Fachmann aus der kommunalen Praxis zu Wort kommen zu lassen, verleiht den einzelnen Beiträgen trotz aller Kürze große fachliche Kompetenz. In Verbindung mit den wichtigsten Rechtsgrundlagen kann das Kommunalbrevier besonders dem neugewählten kommunalen Mandatsträger, aber auch allen anderen Mitgliedern kommunaler Gremien und all denen, die an der kommunalen Selbstverwaltung in Rheinland-Pfalz interessiert sind, eine wertvolle Hilfe sein.

Gewisse Zweifel ergeben sich allerdings bei der Frage, ob das Werk in Hessen oder in anderen Bundesländern ähnliche Dienste zu leisten vermag. Trotz vielfältiger, länderübergreifender Gemeinsamkeiten im Kommunalrecht läßt sich nicht verkennen, daß Unterschiede sowohl im Grundsätzlichen (z. B. Magistratsverfassung hier, Bürgermeisterverfassung dort) als auch im Detail (z. B. Institut der Verbandsgemeinden) bestehen. Das Erkennen und Beachten dieser Unterschiede dürfte den kommunalrechtlichen Nichtfachmann überfordern.

Regierungsoberrat Jürgen Lüll

HOAI — Textausgabe. Von Klaus Neuenfeld. Novellierte Fassung der Verordnung über die Honorare für Leistungen der Architekten und der Ingenieure Stand Januar 1985, mit erweiterten Honorartafeln, DIN A5, 212 S., kart., 29,80 DM. Verlag W. Kohlhammer GmbH, 7000 Stuttgart, 1000 Berlin, 5000 Köln, 6500 Mainz.

Der Verlag legt die Neufassung der HOAI vor, wie sie für alle ab 1. Januar 1985 geschlossenen Architekten- und Ingenieurverträge Anwendung zu finden hat. Bei der Textausgabe handelt es sich mithin um den Zusammendruck der HOAI vom 17. September 1978 (BGBl. I S. 2805, 3616) mit den Änderungen und Ergänzungen durch die erste Änderungsverordnung vom 17. Juli 1984 (BGBl. I S. 948).

Es fällt auf, daß in dieser Textausgabe § 4 Abs. 2 (Unterschreibbarkeit der Mindestsätze) in der alten Fassung (Stand 17. September 1978) abgedruckt wurde, obwohl die Worte „in Ausnahmefällen“ in der Novellierung vom 17. Juli 1984 gestrichen und erst wieder durch das Gesetz zur Änderung des Gesetzes zur Regelung von Ingenieur- und Architektenleistungen vom 12. November 1984 (BGBl. I S. 1337) wieder eingefügt werden. Die entsprechende Änderungsverordnung zur HOAI ist jedoch noch nicht ergangen.

Allen Architekten, Ingenieuren und Behördenbediensteten, die sich einen raschen Überblick über die neue HOAI verschaffen wollen, wird die Anschaffung einer Textausgabe empfohlen. Ob die vorliegende Ausgabe im Hinblick auf den Preis kaufenswert erscheint, bleibt dem Interessenten überlassen.

Techn. Oberamtsrat Rolf Schelling

Beihilfavorschriften, Unterstützungsgrundsätze, Vorschubrichtlinien. Von Mildeberger/Hoffmann/Roderburg. Kommentar mit Ausführungs-, Vollzugs- und Nebenvorschriften sowie Musterbestimmungen für Bund und Länder. Loseblattausgabe (5 Bände), 7. Aufl. 37./11. Erg.-Liefg., DM 79,50, Gesamtwerk, 3 750 S., Rechtsstand 1. November 1984, DM 188,—. Verlag für Verwaltungspraxis Franz Rehm GmbH u. Co. KG, 8000 München 80.

Die 37./11. Ergänzungslieferung enthält wie angekündigt das neue Heilkurortverzeichnis des BMI.

Die eingetretenen Änderungen, die durch diese Lieferung in das Werk eingearbeitet wurden, berühren den Kommentarteil als auch die Anhänge im einzelnen wurden die nachstehenden Vollzugsregelungen des BMI eingearbeitet:

- Anwendung des § 5 Abs. 2 GOA auf Leistungen von Krankenhaus- und Belegärzten bei Nacht usw.
- Beihilfefähigkeit von Aufwendungen für Sehhilfen
- Beihilfefähigkeit von Aufwendungen für eine Hauspflegerin bei ambulanten Geburten.

Die Ergänzungslieferung bringt auch die landesrechtlichen Vorschriften auf den neuesten Stand.

Für die Mitarbeit konnte ab dieser Ergänzungslieferung Regierungsoberrat Walter Roderburg, Leiter des Referats für Grundsatzfragen des Beihilferechts im Bundesinnenministerium, gewonnen werden. Die Informationen über Rechtsänderungen kommen den Beziehern jetzt aus erster Quelle zugute.

Regierungsrat Herbert Hörner

Gesamtkommentar Öffentliches Dienstrecht (GKÖD). Von Professor Dr. Walther Fürst, Präs. des Bundesverwaltungsgerichts a. D. Band IV: Recht der Arbeiter und Angestellten im öffentlichen Dienst. Erläutert auf der Grundlage des Manteltarifvertrages der Arbeiter des Bundes unter Einbeziehung des Manteltarifvertrages für Arbeiter der Länder und des Bundes-Angestelltentarifvertrages. Von Dr. Gabriele Arndt, Rechtsanwältin, Siegmund Baumgärtel, Oberstaatsanwalt beim Bundesverwaltungsgericht, und Christian Fieberg, Ministerialrat. Ergänzt durch Kommentar, einschließlich 14. und 15. Liefg., 1 525 S., DIN A5, DM 96,—, zzgl. 2 Spezialordner je DM 11,80. Erich Schmidt Verlag, 1000 Berlin, 4800 Bielefeld, 8000 München.

Anders als bei den Angestellten liegen für den Bund, für die Länder und für den kommunalen Bereich jeweils eigene Manteltarifverträge vor. Die 14. und 15. Lieferung eröffnen die Kommentierung des Manteltarifvertrags für Arbeiter des Bundes (MTB II) und des Manteltarifvertrags für Arbeiter der Länder (MTL I). Es werden die Regelungen über den Geltungsbereich (§§ 1 bis 3), den Arbeitsvertrag (§§ 4 und 5), die Beschäftigungs- bzw. Dienstzeit (§§ 7 und 8), die Allgemeinen Arbeitsbedingungen (§§ 9 bis 14), die Arbeitszeit (§§ 15 bis 20), den Beschäftigungsort (§ 26), die Lohnzahlung bei Abordnungen (§ 36), Entschädigung bzw. Lohn bei Dienstreisen usw. (§§ 38 und 39), Umzugskostenvergütung und Trennungsentschädigung (§ 40) sowie die Bestimmungen über Sozialbezüge (§§ 41 bis 47) und über Urlaub (§§ 48 bis 54a) erläutert.

ÖFFENTLICHER ANZEIGER

ZUM »STAATSANZEIGER FÜR DAS LAND HESSEN«

1985

MONTAG, 21. JANUAR 1985

Nr. 3

Gerichtsangelegenheiten

162

3712 E: Mit Verfügung vom 20. November 1984 — K 26 — habe ich auf Grund des vorgelegten Verzichtes die dem Rechtsbeistand Eberhard Kluck mit Verfügung vom 7. Januar 1946 (Az. 3712 E) erteilte Erlaubnis zur Besorgung fremder Rechtsangelegenheiten mit der gleichzeitigen Berechtigung zum mündlichen Verhandeln vor dem Amtsgericht Butzbach mit sofortiger Wirkung widerrufen.

Die Rücknahmeverfügung ist rechtskräftig.

6300 Gießen, 20. 11. 1984

Der Präsident des Landgerichts

163

E 371.2: Die Herrn Rechtsbeistand Karl Kitz in Nidderau am 26. Juni 1964 erteilte Erlaubnis zur geschäftsmäßigen Besorgung fremder Rechtsangelegenheiten widerrufe ich.

6450 Hanau, 14. 11. 1984

Der Präsident des Landgerichts

Güterrechtsregister

164

GR 518 — Neueintragung — 31. 12. 1984: Rüdiger Bestgen, geb. 27. Oktober 1944 und Elke Bestgen geb. Hartling, geb. 14. August 1944, Homberg/Ohm, Frankfurter Straße 56. Durch Vertrag vom 20. November 1984 ist Gütertrennung gem. § 1414 BGB vereinbart.

6320 Alsfeld, 31. 12. 1984

Amtsgericht

165

GR 526 — Neueintragung — 9. 1. 1985: Durch notariellen Vertrag vom 8. November 1984 haben der Karosseriebauer Gerd Josun und Erika geborene Raab in Limeshain-Rommelhausen Gütertrennung vereinbart.

6470 Büdingen, 9. 1. 1985

Amtsgericht

166

GR 527 — Neueintragung — 9. 1. 1985: Durch notariellen Vertrag vom 17. Dezember 1984 haben der Augenoptikermeister Peter Josef Link und Doris Anneliese geborene Hofmeister in Büdingen den gesetzlichen Güterstand ausgeschlossen und ist damit Gütertrennung eingetreten.

6470 Büdingen, 9. 1. 1985

Amtsgericht

167

GR 642 — Neueintragung — 9. 1. 1985: Eheleute Klaus Seiffert und Hanna geb. Seiffert, Erlenweg 12, 6340 Dillenburg. Die Frau hat das Recht des Mannes, innerhalb seines häuslichen Wirkungskreises ihre Geschäfte zu besorgen und sie zu vertreten, ausgeschlossen.

6340 Dillenburg, 9. 1. 1985

Amtsgericht

168

GR 234 — Neueintragung — 20. 12. 1984: Die Eheleute Wolfgang Raue, Pensionär, und Dr. Katrin Raue geb. Lübcke, Ärztin, beide wohnhaft in 3580 Fritzlar-Ungedanken, Steinäcker 10, haben durch notariellen Vertrag vom 15. November 1984 Gütertrennung vereinbart.

3580 Fritzlar, 7. 1. 1985

Amtsgericht

169

GR 627 — Neueintragung — 28. 12. 1984: Stange, Ludwig Manfred, Bankkaufmann, Forsthausstraße 16, Biebergemünd, Ortsteil Bieber und Erika Anna Elisabeth geb. Senzel. Durch Vertrag vom 20. November 1984 ist Gütertrennung vereinbart.

6460 Gelnhausen, 28. 12. 1984

Amtsgericht

170

Neueintragungen beim Amtsgericht Offenbach am Main

GR 4933 — 8. 1. 1985: Eheleute Major Singh Khaira und Waltraud Ruth geb. Herbold in Neu-Isenburg. Durch notariellen Vertrag vom 11. Juli 1983 ist Gütertrennung vereinbart.

GR 4934 — 8. 1. 1985: Eheleute Fritz Gottfried Haller und Erna geb. Coutandin in Neu-Isenburg. Durch notariellen Vertrag vom 11. Dezember 1984 ist Gütertrennung vereinbart.

6050 Offenbach am Main, 8. 1. 1985

Amtsgericht, Abt. 5

Vereinsregister

171

VR 449 — Neueintragung — 31. 12. 1984: „International Police Association (Internationale Polizei-Assoziation), Deutsche Sektion e. V., Landesgruppe Hessen e. V., Verbindungsstelle Alsfeld e. V.“ Alsfeld.

6320 Alsfeld, 31. 12. 1984

Amtsgericht

172

VR 602 — Neueintragung — 7. 1. 1985: Union der Lohnsteuerzahler e. V. — Lohnsteuerhilfeverein in Haiger.

6340 Dillenburg, 7. 1. 1985

Amtsgericht

173

VR 92 — Neueintragung — 3. 1. 1985: „Theatergruppe Uttrichshausen“ in Kalbach OT Uttrichshausen.

6404 Neuhoof, 8. 1. 1985

Amtsgericht Fulda, Zweigstelle Neuhoof

Vergleiche — Konkurse

174

4 N 52/83: Im Konkursverfahren über das Vermögen der KDN Elektronik Vertriebs GmbH, Lorsch, ist Termin zur Prüfung der nachträglich angemeldeten Forderungen bestimmt auf

Donnerstag, den 14. Februar 1985, 14.00 Uhr, im Gerichtsgebäude in Bensheim, Wilhelmstraße 26, Zimmer 203.

6140 Bensheim, 9. 1. 1985

Amtsgericht

175

5 N 5/83: In dem Konkursverfahren über das Vermögen des Otfried Marx, Inhaber der Firma Autohaus Marx, Wetzlarer Straße 60, 6308 Butzbach, ist Termin zur Prüfung der nachträglich angemeldeten Forderungen auf Freitag, den 15. Februar 1985, 10.00 Uhr, vor dem Amtsgericht Butzbach, Zimmer Nr. 1 (Sitzungssaal), anberaumt.

6308 Butzbach, 7. 1. 1985

Amtsgericht

176

N 32/84 — Beschluß: Über das Vermögen der Firma Thaler u. Co. GmbH, Bauunternehmung, 6149 Fürth-Linnenbach, Geschäftsführer: Bernd Thaler, Inselstraße 38, 6149 Fürth, wird heute, 7. Januar 1985, 12.00 Uhr, Konkurs eröffnet.

Zum Konkursverwalter wird ernannt: Klaus Köhle, Wilhelm-Leuschner-Straße 175 A, 6103 Griesheim.

Konkursforderungen sind beim Gericht zweifach und mit den bis zum Tage der Konkursöffnung errechneten Zinsen anzumelden bis 15. März 1985.

Vor dem Amtsgericht, Raum 8 (Erdgeschob), Heppenheimer Straße, werden folgende Termine abgehalten:

Donnerstag, 14. Februar 1985, 14.00 Uhr, Termin zur Beschlußfassung über die Beibehaltung des ernannten oder Wahl eines neuen Verwalters, über die Wahl eines Gläubigerausschusses und gegebenenfalls über die in §§ 132, 134, 137 Konkursordnung bezeichneten Gegenstände und über § 204 Konkursordnung.

Donnerstag, 11. April 1985, 9.00 Uhr, Termin zur Prüfung der angemeldeten Forderungen.

Wer eine zur Konkursmasse gehörende Sache besitzt oder zur Konkursmasse etwas schuldet, darf nichts an den Schuldner veranlassen oder leisten und muß den Besitz der Sache und die Forderungen, für die er aus der Sache abgesonderte Befriedigung verlangt, dem Verwalter bis zum 8. Februar 1985 anzeigen.

Zum Geldinstitut für Hinterlegungen wird bestimmt: Darmstädter Volksbank eG, Darmstadt.

6149 Fürth (Odw.), 8. 1. 1985

Amtsgericht

177

61 N 2/83: In dem Konkursverfahren über das Vermögen der Spedition Salz GmbH, Otto-Röhm-Straße 28, 6100 Darmstadt, soll der Schlußtermin stattfinden.

Verfügbar sind 12 902,78 DM zuzüglich Zinsen, aus denen die Gerichtskosten, die Vergütung und die Auslagen des Konkursverwalters u. a. abgehen.

Zu berücksichtigen sind:

bevorrechtigte Forderungen 23 709,23 DM, Forderungen ohne Vorrecht 22 949,60 DM.

Das Schlußverzeichnis liegt zur Einsicht bei dem Amtsgericht Darmstadt, Julius-Reiber-Straße 15, Zimmer 321, aus.

6103 Griesheim, 9. 1. 1985
Der Konkursverwalter
Dkfm. Helmut Schmutzler

178

7 N 29/82: Das Konkursverfahren über das Vermögen der Firma PERITECH Computer Peripherie Technik GmbH, Dreieich, ist nach Abhaltung des Schlußtermins aufgehoben.

6070 Langen, 27. 12. 1984 Amtsgericht

179

N 11/84: Im Konkursverfahren über das Vermögen des Kurt Reuter, Max-Planck-Straße 9, 6453 Seligenstadt, ist beantragt, das Verfahren gem. § 202 KO einzustellen.

Der Antrag und die Zustimmungserklärungen der Konkursgläubiger sind auf Zimmer 33 zur Einsicht niedergelegt. Widerspruchsfrist für Konkursgläubiger 1 Woche ab Bekanntmachung.

6453 Seligenstadt, 7. 1. 1985 Amtsgericht

180

3 N 15/73: In dem Konkursverfahren über das Vermögen der Firma H. Jung & Cie., Karolinenhütte GmbH in Wetzlar, ist das Verfahren durch Beschluß vom 17. Dezember 1984 gemäß § 204 KO eingestellt worden.

Die Vergütungen des Konkursverwalters Rechtsanwalt Lang sind auf 2500,— DM, seine Auslagen auf 300,— DM und die Vergütungen der Gläubigerausschußmitglieder Dr. Schäfer und Jung auf 495,— DM bzw. 432,— DM festgesetzt worden.

6330 Wetzlar, 18. 12. 1984 Amtsgericht

181

62 N 265/84: Konkursantragsverfahren betreffend GPK Glas- und Porzellan-Ausstattungs-GmbH., vertreten durch den Geschäftsführer Klaus Blahak, Taunusstraße 24, 6200 Wiesbaden.

Der Schuldnerin ist am 2. Januar 1985 verboten worden, über Gegenstände ihres Vermögens zu verfügen. Sie darf auch keine Forderungen einziehen.

6200 Wiesbaden, 27. 12. 1984 Amtsgericht

182

62 N 6/84: In dem Konkursverfahren über das Vermögen der Elektrogeräte-Kundendienst und Vertriebsgesellschaft mbH., früher Wiesbaden, Schlichterstraße 12, wird die Vornahme der Schlußverteilung genehmigt und Schlußtermin auf

Mittwoch, den 6. Februar 1985, 14.15 Uhr, Zimmer 243, vor dem Amtsgericht Wiesbaden bestimmt.

Der Termin dient zur Abnahme der Schlußrechnung, zur Erhebung von Einwendungen gegen das Schlußverzeichnis der bei der Verteilung zu berücksichtigenden Forderungen sowie zur Prüfung evtl. nachträglich angemeldeter Forderungen.

Die Vergütung des Konkursverwalters wird zuzüglich 7 Prozent Mehrwertsteuer auf 12 200,— DM (zwölftausendzweihundert), die zu erstattenden Auslagen werden auf 94,60 DM festgesetzt.

6200 Wiesbaden, 4. 1. 1985 Amtsgericht

183

In dem Konkurs über das Vermögen der Firma Wilhelm und Sohn OHG, Taunusstein, soll die Schlußverteilung erfolgen.

Verfügbar sind 32 470,46 DM. Zu berücksichtigen sind bevorrechtigte Forderungen der Rangklasse II von 86 025,51 DM.

Das Verzeichnis der zu berücksichtigenden Forderungen ist auf der Geschäftsstelle des Amtsgerichts Bad Schwalbach niedergelegt.

6200 Wiesbaden, 8. 1. 1985
Der Konkursverwalter
Dr. Klaus-Dieter Krause

184

2 N 7/81: Das Konkursverfahren über das Vermögen der Firma Jora Kleider- und Wäschefabrik GmbH & Co. KG in Witzenhäusen, vertreten durch die persönlich haftende Gesellschafterin, die Firma Jora Kleider- und Wäschefabriken GmbH in Witzenhäusen, diese vertreten durch ihren Geschäftsführer, Kaufmann Rolf Tostmann in 3430 Witzenhäusen 1, ist gemäß § 204 KO eingestellt.

Festgesetzt sind: Die Vergütung des Konkursverwalters einschließlich des Ausgleichsbetrags auf 53 271,03 DM, seine Auslagen einschließlich der Mehrwertsteuer auf 3 420,— DM.

3430 Witzenhäusen, 20. 12. 1984
Amtsgericht, Abt. 2

Zwangsversteigerungen

Sammelbekanntmachung: Ist ein Recht im Grundbuch nicht oder erst nach dem Versteigerungsvermerk eingetragen, muß der Berechtigte es anmelden, bevor das Gericht im Versteigerungstermin zum Bieten auffordert und auch glaubhaft machen, wenn der Gläubiger widerspricht. Sonst wird das Recht im geringsten Gebot nicht berücksichtigt und erst nach dem Anspruch des Gläubigers und den übrigen Rechten befriedigt.

Die Gläubiger werden aufgefordert, alsbald, spätestens zwei Wochen vor dem Termin, eine Berechnung der Ansprüche — getrennt nach Hauptbetrag, Zinsen und Kosten — einzureichen und den beanspruchten Rang mitzuteilen. Der Berechtigte kann dies auch zur Niederschrift der Geschäftsstelle erklären.

Wer berechtigt ist, die Versteigerung des Grundstücks oder seines Zubehörs (§ 55 ZVG) zu verhindern, kann das Verfahren aufheben oder einstweilen einstellen lassen, bevor das Gericht den Zuschlag erteilt. Versäumt er dies, tritt für ihn der Versteigerungserlös an Stelle des Grundstücks oder seines Zubehörs.

185

6 K 28/84: Folgender Grundbesitz, eingetragen im Grundbuch von Bad Homburg v. d. Höhe, Band 309, Blatt 9485, 28,569/1000 Miteigentumsanteil an dem Grundstück,

Gemarkung Bad Homburg v. d. Höhe, Flur 9, Flurstück 274/4, Hof- und Gebäudefläche, Saalburgstraße 2, Größe 18,16 Ar, verbunden mit dem Sondereigentum an der Wohnung mit Keller, Nr. 2 des Aufteilungsplanes;

das Miteigentum ist beschränkt durch die zu den anderen Miteigentumsanteilen (Blätter 9484 bis 9515) gehörenden Sondereigentumsrechte sowie in der Veräußerung mit bestimmten Ausnahmen;

soll am Dienstag, dem 2. April 1985, 8 Uhr, Saal 2, I. Stock, im Gerichtsgebäude Auf der Steinkaut 10—12, Bad Homburg v. d. Höhe, durch Zwangsvollstreckung versteigert werden.

Eingetragene Eigentümer am 26. 4. 1984 (Tag der Eintragung des Versteigerungsvermerks):

a) Biermann, Bernhard, geb. 15. 6. 1955,
b) Schnabel, Jutta, geb. 26. 4. 1961, beide in Frankfurt am Main, Bornheimer Landstraße 1, — je zur Hälfte —.

Der Wert des Grundbesitzes ist gemäß § 74 a Abs. 5 ZVG festgesetzt auf 75 000,— DM.

Auf die Sammelbekanntmachung am Kopf der Spalte „Zwangsversteigerungen“ wird hingewiesen.

6380 Bad Homburg v. d. Höhe, 18. 12. 1984
Amtsgericht

186

8 K 11/83: Das im Grundbuch von Bad Vilbel, Bezirk Klein-Karben, Band 70, Blatt 2699, eingetragene Grundstück,

lfd. Nr. 5, Gemarkung Klein-Karben, Flur 3, Flurstück 16/28, Gebäude- und Freifläche, Dieselstraße, Größe 24,66 Ar,

soll am Freitag, dem 8. März 1985, 8.30 Uhr, im Gerichtsgebäude Bad Vilbel, Frankfurter Straße 132, Zimmer Nr. 1 (Sitzungssaal), durch Zwangsvollstreckung versteigert werden.

Eingetragener Eigentümer am 16. 3. 1983 (Tag des Versteigerungsvermerks):

Rudolf Loth, 6457 Maintal 1.

Tag der Beschlagnahme: 2. März 1983.

Der Wert des Grundstücks ist nach § 74 a Abs. 5 ZVG festgesetzt auf 574 870,— DM.

Auf die Sammelbekanntmachung am Kopf der Spalte „Zwangsversteigerungen“ wird hingewiesen.

6368 Bad Vilbel, 7. 1. 1985 Amtsgericht

187

K 9/84: Die im Grundbuch von Niederbiehl, Bezirk Niederbiehl, Band 48, Blatt 743, eingetragenen Grundstücke,

lfd. Nr. 4, Gemarkung Niederbiehl, Flur 14, Flurstück 122/4, Gebäude- und Freifläche, Neue Gärten 20, Größe 6,33 Ar,

lfd. Nr. 5, Flur 14, Flurstück 122/5, Gebäude- und Freifläche, Neue Gärten 20, Größe 0,01 Ar,

sollen am Mittwoch, dem 20. März 1985, 9.00 Uhr, im Gerichtsgebäude in Braunfels, Gerichtsstr. 2, durch Zwangsvollstreckung versteigert werden.

Eingetragene Eigentümer am 14. 3. 1983/5. 3. 1984/18. 9. 1984 (Tage der Versteigerungsvermerke):

Anstreicher Adolf Ache, — zu drei Achtein,

Erika Ache geb. Hofmann, — zu drei Achtein —,

Hannelore Wegmann geb. Ache, — zu einem Viertel —, alle wohnhaft in Solms-Niederbiehl.

Auf die Sammelbekanntmachung am Kopf der Spalte „Zwangsversteigerungen“ wird hingewiesen.

6333 Braunfels, 7. 1. 1985
Amtsgericht Wetzlar, Zweigstelle Braunfels

188

3 K 43/83: Das im Grundbuch von Höchst a. d. Nidder, Band 31, Blatt 1085, eingetragene Grundstück,

lfd. Nr. 1, Gemarkung Höchst a. d. Nidder, Flur 1, Flurstück 165/1, Hof- und Gebäudefläche, Mittelstraße 11, Größe 5,89 Ar,

soll am Montag, dem 18. März 1985, 10.00 Uhr, im Gerichtsgebäude in Büdingen, Schloßgasse Nr. 22, Zimmer Nr. 8 (Sitzungssaal), durch Zwangsvollstreckung versteigert werden.

Eingetragene Eigentümer am 30. 11. 1983 (Tag des Versteigerungsvermerks):

ABONNIEREN

STATT

FOTOKOPIEREN

Zeitschriften-Beiträge sind mit Sachverstand und Sorgfalt aus dem großen Berg von Informationen ausgewählt, geschrieben, zusammengestellt . . .

. . . ergeben zielgerechte Informationen: Erfahrungen, die man kaufen kann. Denn uns liegt daran, daß Sie als Leser mit erweitertem Wissen und vermehrten Einsichten gut gerüstet sind.

Dies ist in Gefahr, wenn Zeitschriftenaufsätze kopiert werden!

Fotokopien werden nicht abonniert . . .

. . . und das bedeutet langfristig, daß Fachzeitschriften und wissenschaftlichen Zeitschriften die wirtschaftliche Basis entzogen wird.

Und außerdem: Sie als Leser sollen immer ein komplettes Heft in die Hand bekommen, damit Ihr Wissen nicht einseitig wird . . .

. . . und damit IHRE ZEITSCHRIFT auch künftig für Sie da ist.

Eheleute Horst Beyer und Herta Beyer geb. Hecker, Mittelstraße 11, 6472 Altenstadt-Höchst a. d. Nidder, — je zur Hälfte.

Der Wert des Grundstücks ist nach § 74 a Abs. 5 ZVG festgesetzt auf 251 900,— DM.

Auf die Sammelbekanntmachung am Kopf der Spalte „Zwangsvolle Versteigerungen“ wird hingewiesen.

6470 Büdingen, 13. 12. 1984 **Amtsgericht**

189

3 K 8/84: Die im Grundbuch von Dieburg, Band 121, Blatt 5389, eingetragenen Grundstücke,

lfd. Nr. 1, Gemarkung Dieburg, Flur 8, Flurstück 159, Hof- und Gebäudefläche, Aschaffener Straße 38, Größe 8,36 Ar,

lfd. Nr. 2, Gemarkung Dieburg, Flur 8, Flurstück 160, Hof- und Gebäudefläche, Aschaffener Straße 38, Größe 1,26 Ar,

lfd. Nr. 8, Gemarkung Dieburg, Flur 10, Flurstück 414, Betriebsgelände, Altheimer Straße, Größe 22,87 Ar,

sollen am Dienstag, dem 9. April 1985, 13.30 Uhr, im Gerichtsgebäude Dieburg, Bei der Erlesmühle 1, Zimmer 110, I. Stock, durch Zwangsvollstreckung versteigert werden.

Eingetragener Eigentümer am 24. 1. 1984 (Tag des Versteigerungsvermerks):

Wilhelm Josef Kern, Dieburg.

Der Wert des Grundbesitzes ist gemäß § 74 a Abs. 5 ZVG festgesetzt auf 500 000,— DM für Flur 8, Flurstück 159; 35 000,— DM für Flur 8, Flurstück 160; 105 000,— DM für Flur 10, Flurstück 414.

Bieter müssen damit rechnen, im Termin mindestens ein Zehntel ihres Bargebots als Sicherheit zu hinterlegen. Nähere Auskünfte erhalten Interessenten unter Tel. 0 60 71/20 30.

Auf die Sammelbekanntmachung am Kopf der Spalte „Zwangsvolle Versteigerungen“ wird hingewiesen.

6110 Dieburg, 5. 12. 1984 **Amtsgericht**

190

8 K 99/82: Das im Grundbuch von Nanzbach, Band 54, Blatt 1844, eingetragene Grundstück,

lfd. Nr. 1, Flur 31, Flurstück 274/182, Hof- und Gebäudefläche, Gasse 140, Größe 1,28 Ar,

soll am Mittwoch, dem 27. März 1985, 14.00 Uhr, im Gerichtsgebäude Dillenburg, Wilhelmstraße 7, durch Zwangsvollstreckung versteigert werden.

Eingetragene Eigentümer am 17. 1. 1983 (Tag des Versteigerungsvermerks):

a) Jung, Frank, Hüttenplatz 17, 6340 Dillenburg,

b) Jung, Andreas, Hüttenplatz 14, 6340 Dillenburg, — je zur Hälfte —.

Der Wert des Grundbesitzes ist gemäß § 74 a Abs. 5 ZVG festgesetzt auf 46 120,— DM.

Auf die Sammelbekanntmachung am Kopf der Spalte „Zwangsvolle Versteigerungen“ wird hingewiesen.

6340 Dillenburg, 2. 1. 1985 **Amtsgericht**

191

42 K 189/83: Folgender Grundbesitz, eingetragen im Wohnungsgrundbuch von Cleeburg, Band 53, Blatt 1881,

lfd. Nr. 1, 38/1000 Miteigentumsanteil an dem Grundstück Gemarkung Cleeburg, Flur 4, Flurstück 197/6, Hof- und Gebäudefläche, Schindkaut, Größe 47,34 Ar,

verbunden mit dem Sondereigentum an der Wohnung, im Aufteilungsplan bezeichnet mit Nr. 17, im I. Obergeschoß,

und im Wohnungsgrundbuch von Cleeburg, Band 53, Blatt 1882,

lfd. Nr. 1, 40/1000 Miteigentumsanteil an dem Grundstück Gemarkung Cleeburg, Flur 4, Flurstück 197/6, Hof- und Gebäudefläche, Schindkaut, Größe 47,34 Ar,

verbunden mit dem Sondereigentum an der Wohnung, im Aufteilungsplan bezeichnet mit Nr. 18, im I. Obergeschoß,

dazu gehört eine Grunddienstbarkeit (Wasserleitungsrecht) an dem Grundstück Cleeburg, Flur 9, Flurstück 106, eingetragen im Grundbuch von Cleeburg, Band 40, Blatt 1474, Abt. II, Nr. 1,

soll am Freitag, dem 19. April 1985, 13.30 Uhr, Raum 205, II. Stock, im Gerichtsgebäude Gießen, Gutfleischstraße 1, durch Zwangsvollstreckung versteigert werden.

Eingetragener Eigentümer am 23. 12. 1983 (Versteigerungsvermerk):

Horst Dreikausen, geb. 10. 6. 1957, jetzt Wildhof, 6306 Langgöns-Cleeburg.

Der Wert des Grundbesitzes ist gemäß § 74 a Abs. 5 ZVG festgesetzt für

Wohnung Nr. 17 auf 35 000,— DM,

Wohnung Nr. 18 auf 47 000,— DM.

Auf die Sammelbekanntmachung am Kopf der Spalte „Zwangsvolle Versteigerungen“ wird hingewiesen.

6300 Gießen, 7. 1. 1985 **Amtsgericht**

192

42 K 3/84: Folgender Grundbesitz, eingetragen im Grundbuch von Münster, Band 20, Blatt 817,

lfd. Nr. 1, Flur 1, Nr. 136/1, Hof- und Gebäudefläche, Licher Straße, Größe 2,04 Ar,

lfd. Nr. 2, Flur 1, Nr. 136/2, Hof- und Gebäudefläche, Licher Straße 19, Größe 7,30 Ar,

soll am Freitag, dem 19. April 1985, 13.30 Uhr, Raum 205, II. Stock, im Gerichtsgebäude Gießen, Gutfleischstraße 1, durch Zwangsvollstreckung versteigert werden.

Eingetragene Eigentümerin am 14. 2. 1984 (Versteigerungsvermerk):

Sieglinde Hildegard Helfer, geb. 26. 1. 1942, Licher Straße 19, 6312 Laubach-Münster.

Der Wert des Grundbesitzes ist gemäß § 74 a Abs. 5 ZVG festgesetzt für

lfd. Nr. 1, Flur 1, Nr. 136/1 auf 274 000,— DM,

lfd. Nr. 2, Flur 1, Nr. 136/2 auf 526 000,— DM,

zusammen auf 800 000,— DM.

Im Versteigerungstermin am 30. November 1984 ist der Zuschlag nach § 85 a ZVG nicht erteilt worden.

Auf die Sammelbekanntmachung am Kopf der Spalte „Zwangsvolle Versteigerungen“ wird hingewiesen.

6300 Gießen, 7. 1. 1985 **Amtsgericht**

193

42 K 122/82: Folgender Grundbesitz, eingetragen im Grundbuch von Leihgestern, Band 80, Blatt 2786,

lfd. Nr. 2, Flur 4, Nr. 142/17, Hof- und Gebäudefläche, Breiter Weg 118, 2/10, Größe 4,59 Ar,

soll am Donnerstag, dem 21. März 1985, 13.00 Uhr, Raum 205, II. Stock, im Gerichtsgebäude Gutfleischstraße 1, 6300 Gießen, durch Zwangsvollstreckung versteigert werden.

Eingetragene Eigentümerin am 3. 9. 1982 (Tag der Eintragung des Versteigerungsvermerks):

Elisabeth Schrader, geb. Ulm, Waldweide 3, 6300 Gießen-Klein-Linden.

Im Versteigerungstermin am 5. Oktober 1984 wurde der Zuschlag aus den Gründen des § 85 a Abs. 1 ZVG versagt.

Der Wert des Grundbesitzes ist gemäß § 74 a Abs. 5 ZVG festgesetzt für Flur 4, Nr. 142/17, auf 189 246,50 DM (einschließlich Zubehör).

Auf die Sammelbekanntmachung am Kopf der Spalte „Zwangsvolle Versteigerungen“ wird hingewiesen.

6300 Gießen, 4. 1. 1985 **Amtsgericht**

194

42 K 175/83: Folgender Grundbesitz, eingetragen im Grundbuch von Grünberg, Band 103, Blatt 4212,

ein Viertel Miteigentumsanteil des Manfred Hinz an dem Grundstück,

lfd. Nr. 1, Flur 5, Nr. 168/6, Bauplatz, Breslauer Straße, Größe 6,56 Ar (das Grundstück ist inzwischen mit einem Zweifamilienhaus bebaut),

soll am Donnerstag, dem 21. März 1985, 9.00 Uhr, Raum 205, II. Stock, im Gerichtsgebäude Gießen, Gutfleischstraße 1, durch Zwangsvollstreckung versteigert werden.

Eingetragene Eigentümer am 6. 12. 1983 (Tag der Eintragung des Versteigerungsvermerks):

a) Katharina Jordan geb. Erb, Breslauer Straße 17, 6310 Grünberg 1, — zur Hälfte —,

b) Hella Hinz geb. Jordan, Friedensstraße 2 a, 6457 Maintal 1, — zu einem Viertel —,

c) Manfred Hinz, Breisgaustraße 7, 7630 Lahr, — zu einem Viertel —.

Der Wert des Grundbesitzes ist gemäß § 74 a Abs. 5 ZVG für den ein Viertel Miteigentumsanteil des Manfred Hinz festgesetzt auf 52 195,— DM.

Auf die Sammelbekanntmachung am Kopf der Spalte „Zwangsvolle Versteigerungen“ wird hingewiesen.

6300 Gießen, 8. 1. 1985 **Amtsgericht**

195

42 K 121/84: Folgender Grundbesitz, eingetragen im Grundbuch von Lindenstruth, Band 19, Blatt 803,

lfd. Nr. 1, Flur 2, Nr. 138, Hof- und Gebäudefläche, Martinstraße 5, Größe 8,00 Ar,

soll am Donnerstag, dem 21. März 1985, 10.30 Uhr, Raum 205, II. Stock, im Gerichtsgebäude Gießen, Gutfleischstraße 1, durch Zwangsvollstreckung versteigert werden.

Eingetragene Eigentümer am 3. 8. 1984 (Tag der Eintragung des Versteigerungsvermerks):

Eheleute Werner und Traude Brück, Martinstraße 5, 6301 Reiskirchen-Lindenstruth, — je zur Hälfte —.

Der Wert des Grundbesitzes ist gemäß § 74 a Abs. 5 ZVG festgesetzt auf 350 000,— DM.

Auf die Sammelbekanntmachung am Kopf der Spalte „Zwangsvolle Versteigerungen“ wird hingewiesen.

6300 Gießen, 8. 1. 1985 **Amtsgericht**

196

24 K 79/84: Das im Grundbuch von Groß-Gerau, Band 106, Blatt 4827, eingetragene Grundstück,

lfd. Nr. 2, Gemarkung Groß-Gerau, Flur 1, Flurstück 374/5, Gebäude- und Freifläche, Wohnen, Frankfurter Straße 43, Größe 3,13 Ar,

soll am Dienstag, dem 14. Mai 1985, 10.00 Uhr, im Gerichtsgebäude/Arbeitsamtsgebäude, Oppenheimer Straße 4, Sitzungssaal im Tiefgeschoß, durch Zwangsvollstreckung versteigert werden.

Eingetragene Eigentümerin am 9. 10. 1984 (Tag des Versteigerungsvermerks):

2) Vatter, Christel, geb. 9. 8. 1942, Höllwiestanne 16, 6080 Groß-Gerau.

Der Wert des Grundstücks ist nach § 74 a Abs. 5 ZVG auf 330 000,— DM festgesetzt worden.

Auf die Sammelbekanntmachung am Kopf der Spalte „Zwangsvolleistellungen“ wird hingewiesen.

6080 Groß-Gerau, 3. 1. 1985 Amtsgericht

197

42 K 54/84 u. 190/84: Im Wege der Zwangsvollstreckung soll das im Grundbuch von Mittelbuchen, Band 64, Blatt 2291, eingetragene Grundstück,

lfd. Nr. 1, Gemarkung Mittelbuchen, Flur 8, Flurstück 107, bebauter Hofraum, Guldenstraße 11, Größe 0,72 Ar,

am Dienstag, dem 7. Mai 1985, 9.00 Uhr, im Gerichtsgebäude B, 6450 Hanau, Nußallee Nr. 17, Zimmer Nr. 161 B, versteigert werden.

Eingetragene Eigentümer am 6. 4. 1984 und 8. 10. 1984 (Tage der Versteigerungsvermerke):

- a) Alfred Heilmann,
- b) Maria Heilmann geb. Hartherz, beide in Hanau 6, — je zur Hälfte —.

Der Wert des Grundstücks ist gem. § 74 a Abs. 5 ZVG festgesetzt auf 9 800,— DM.

Auf die Sammelbekanntmachung am Kopf der Spalte „Zwangsvolleistellungen“ wird hingewiesen.

6450 Hanau, 4. 1. 1985 Amtsgericht, Abt. 42

198

2 K 59/84: Die im Grundbuch von Herbornseelbach, Band 117, Blatt 3737, eingetragenen Grundstücke,

lfd. Nr. 1, Gemarkung Herbornseelbach, Flur 24, Flurstück 46/3, Wegefläche, Bergstraße, Größe 0,20 Ar,

lfd. Nr. 2, Gemarkung Herbornseelbach, Flur 24, Flurstück 46/4, Hof- und Gebäudefläche, Bergstraße 27, Größe 3,07 Ar,

sollen am Freitag, dem 19. April 1985, 9.00 Uhr, im Gerichtsgebäude in Herborn, Westerwaldstraße 16, Zimmer Nr. 20, durch Zwangsvollstreckung versteigert werden.

Eingetragene Eigentümer am 31. 7. 1984 (Tag des Versteigerungsvermerks):

Eheleute John Pierre und Walburga geb. Menges, Bergstraße 29, 6348 Herborn-Seelbach, — je zur Hälfte —.

Der Wert der Grundstücke ist nach § 74 a Abs. 5 ZVG wie folgt festgesetzt für

- lfd. Nr. 1 auf 900,— DM,
- lfd. Nr. 2 auf 75 100,— DM.

Auf die Sammelbekanntmachung am Kopf der Spalte „Zwangsvolleistellungen“ wird hingewiesen.

6348 Herborn, 21. 12. 1984 Amtsgericht

199

2 K 5/84: Folgendes Grundeigentum, eingetragen im Grundbuch von Trendelburg, Band 51, Blatt 1153,

Gemarkung Trendelburg, Flur 7, Flurstück 125, Gebäude- und Freifläche, Steintor 1, Größe 4,14 Ar,

soll am Freitag, dem 19. April 1985, 11.00 Uhr, Saal 26, im Gerichtsgebäude Friedrich-Pfaff-Str. 8, 3520 Hofgeismar, durch Zwangsvollstreckung versteigert werden.

Eingetragene Eigentümerin am 26. 1. 1984 (Tag der Eintragung des Versteigerungsvermerks):

Maria Kollmann geb. Buchen, Reinhardshagen.

Der Wert des Grundeigentums ist gemäß § 74 a Abs. 5 ZVG festgesetzt auf 400 000,— DM.

In einem früheren Termin ist gem. § 74 a ZVG der Zuschlag versagt worden.

Auf die Sammelbekanntmachung am Kopf der Spalte „Zwangsvolleistellungen“ wird hingewiesen.

3520 Hofgeismar, 21. 12. 1984 Amtsgericht

200

K 23/84: Folgendes Grundeigentum, eingetragen im Grundbuch von Westuffeln, Band 23, Blatt 692, Gemarkung Westuffeln,

Bestandsverzeichnis Nr. 2: Flur 11, Flurstück 93, Gartenland, Im Biegen, Größe 3,98 Ar,

Bestandsverzeichnis Nr. 3: Flur 11, Flurstück 92/1, Ackerland, Im Biegen, Größe 7,47 Ar,

Bestandsverzeichnis Nr. 4: Flur 6, Flurstück 13/1, Ackerland, Grünland, Der Windberg, Größe 38,93 Ar,

soll am Freitag, dem 29. März 1985, 9.30 Uhr, Saal 26, im Gerichtsgebäude Friedrich-Pfaff-Str. 8, 3520 Hofgeismar, zur Aufhebung der Gemeinschaft versteigert werden.

Eingetragene Eigentümer am 30. 4. 1984 (Tag der Eintragung des Versteigerungsvermerks):

- 1. Erika Michel geb. Fiegehenn, Espenau,
- 2. Helmut Fiegehenn, Calden, — in Erbgemeinschaft —.

Der Wert des Grundeigentums ist gemäß § 74 a Abs. 5 ZVG festgesetzt für

- Flur 11, Flurstück 93 auf 2 388,— DM,
- Flur 11, Flurstück 92/1 auf 2 988,— DM,
- Flur 6, Flurstück 13/1 auf 9 732,50 DM.

Auf die Sammelbekanntmachung am Kopf der Spalte „Zwangsvolleistellungen“ wird hingewiesen.

3520 Hofgeismar, 4. 1. 1985 Amtsgericht

201

64 K 116/83: Das im Grundbuch von Dittershausen, Band 10, Blatt 280, eingetragene Grundstück,

lfd. Nr. 2, Gemarkung Dittershausen, Flur 1, Flurstück 47/64, Hof- und Gebäudefläche, Lindenweg 8 (angeblich jetzt: Ulmenweg 8), Größe 6,70 Ar,

soll am Dienstag, dem 2. April 1985, 10.00 Uhr, im Amtsgerichtsgebäude Frankfurter Straße 9, Raum 083 (Sockelgeschoß), Kassel, durch Zwangsvollstreckung versteigert werden.

Eingetragene Eigentümerin am 10. 5. 1983 (Tag der Eintragung des Versteigerungsvermerks):

Witwe Auguste Israng geborene Albrecht in Kassel.

Verkehrswert gemäß § 74 a ZVG ist 231 672,80 DM.

Auf die Sammelbekanntmachung am Kopf der Spalte „Zwangsvolleistellungen“ wird hingewiesen.

3500 Kassel, 21. 12. 1984 Amtsgericht

202

1 K 103/84: Der im Grundbuch von Willingen, Band 71, Blatt 2080, eingetragene 20/1080 Miteigentumsanteil an dem Grundstück,

lfd. Nr. 4, Flur 15, Flurstück 14/2, Gebäude- und Freifläche, Erholung, Im Todtenbruche, Größe 59,53 Ar,

soll am Freitag, dem 26. April 1985, 9.00 Uhr, im Gerichtsgebäude Korbach, Nebengebäude Nordwall 3, Raum 12, Erdgeschoß, durch Zwangsvollstreckung versteigert werden.

Eingetragener Eigentümer am 28. 9. 1984 (Tag des Versteigerungsvermerks):

Bertram Bermayer, Innenarchitekt, Zweiter Sandweg 21, 6969 Hardheim.

Der Wert des Grundbesitzes ist gemäß § 74 a Abs. 5 ZVG festgesetzt auf 88 600,— DM.

Auf die Sammelbekanntmachung am Kopf der Spalte „Zwangsvolleistellungen“ wird hingewiesen.

3540 Korbach, 8. 1. 1985 Amtsgericht

203

7 K 36/83: Folgendes Grundeigentum, eingetragen im Grundbuch von Limburg-Staffel, Band 38, Blatt 1235,

lfd. Nr. 1, Gemarkung Staffel, Flur 8, Flurstück 4, Hofraum, Koblenzer Straße, Größe 2,00 Ar,

lfd. Nr. 2, Gemarkung Staffel, Flur 8, Flurstück 5, Hof- und Gebäudefläche, Koblenzer Straße 91, Größe 3,49 Ar,

lfd. Nr. 3, Gemarkung Staffel, Flur 8, Flurstück 8/1, Gartenland, Diezer Straße, Größe 4,14 Ar,

soll am Mittwoch, dem 10. April 1985, 14 Uhr, Raum 14, Erdgeschoß, im Gerichtsgebäude Limburg a. d. Lahn, Schiede 14, durch Zwangsvollstreckung versteigert werden.

Eingetragene Eigentümer am 5. 10. 1983 (Tag der Eintragung des Versteigerungsvermerks):

- a) Peter Sliwinski,
- b) Gisela Rau geb. Bannert, beide in Wiesbaden, Nerobergstraße 8, — je zur Hälfte —.

Der Wert des Grundeigentums ist gemäß § 74 a Abs. 5 ZVG festgesetzt für

- lfd. Nr. 1 auf 10 000,— DM,
- lfd. Nr. 2 auf 92 450,— DM,
- lfd. Nr. 3 auf 20 700,— DM.

Auf die Sammelbekanntmachung am Kopf der Spalte „Zwangsvolleistellungen“ wird hingewiesen.

6250 Limburg a. d. Lahn, 12. 11. 1984 Amtsgericht

204

7 K 29/84: Folgendes Grundeigentum, eingetragen im Grundbuch von Dehm, Band 41, Blatt 1316,

lfd. Nr. 1, Flur 37, Flurstück 222, Bauplatz, Hochstraße 1, Größe 9,95 Ar,

soll am Mittwoch, dem 10. April 1985, 14.00 Uhr, Raum 14, Erdgeschoß, im Gerichtsgebäude Limburg a. d. Lahn, Schiede 14, durch Zwangsvollstreckung versteigert werden.

Eingetragener Eigentümer am 4. 4. 1984 (Tag der Eintragung des Versteigerungsvermerks):

Reklamationen

bei Ausbleiben des Staatsanzeigers bitte sofort an den Verlag richten. Nachlieferung durch den Verlag gegen Entrichtung der Gebühren lt. Impressum.

Eine zuverlässige Sammlung aller wichtigen Rechtsvorschriften
ist in der juristischen Praxis von unschätzbarem Wert. Das

Sammelblatt

für Rechtsvorschriften des Bundes und der Länder

sorgt für den vollständigen Abdruck des BGBl. Teil I und für den Nachdruck aller wesentlichen Rechtsvorschriften aus dem BGBl. Teil II, dem Bundesanzeiger sowie den Gesetz- und Verordnungsblättern aller Bundesländer in einer redaktionellen Auswahl, die von Anwälten aus der Praxis für die Praxis besorgt wird.

Erscheinungsweise: wöchentlich.

Bitte, fordern Sie Probe-Exemplare an.

Engel-Verlag Dr. iur. Kurt Engel Nachf.

Wilhelmstraße 42 — Postfach 22 29 — 6200 Wiesbaden

Beyer, Peter, Finanz- und Immobilienmakler in Runkel-Dehrn, Rußwerthstraße 9.

Der Wert des Grundstücks ist gemäß § 74 a Abs. 5 ZVG festgesetzt auf 64 675,— DM.

Auf die Sammelbekanntmachung am Kopf der Spalte „Zwangsvolleistreibungen“ wird hingewiesen.

6250 Limburg a. d. Lahn, 2. 1. 1985

Amtsgericht

205

1 K 15/83: Folgender Grundbesitz, eingetragen im Grundbuch von Binsföth, Band 12, Blatt 323,

lfd. Nr. 4, Gemarkung Binsföth, Flur 5, Flurstück 19/1, Hof- und Gebäudefläche, Am Rotenberg 4, Größe 2,06 Ar, und im Grundbuch von Binsföth, Band 12, Blatt 324,

lfd. Nr. 1, Gemarkung Binsföth, Flur 5, Flurstück 86/20, Hof- und Gebäudefläche, Am Rotenberg 4, Größe 1,36 Ar,

lfd. Nr. 2, Gemarkung Binsföth, Flur 5, Flurstück 87/21, Hof- und Gebäudefläche, Am Rotenberg 4, Größe 1,44 Ar,

soll am Freitag, dem 8. März 1985, 10.00 Uhr, Raum 4, Erdgeschoß, im Gerichtsgebäude Kasseler Straße 29, 3508 Melsungen, durch Zwangsvollstreckung versteigert werden.

Eingetragene Eigentümer am 20. 5. 1983 (Tag der Eintragung des Versteigerungsvermerks):

Blatt 323 Binsföth: Frau Anna Martha Bott geb. Ludwig, Morschen-Binsföth — allein —

Blatt 324 Binsföth: a) Frau Anna Martha Bott geb. Ludwig, Morschen-Binsföth, b) Herr Helmut Haller, Morschen-Binsföth, — je zur Hälfte —

Der Wert des Grundbesitzes ist gemäß § 74 a Abs. 5 ZVG festgesetzt auf 36 250,— DM für lfd. Nr. 4 in Blatt 323 Binsföth; 36 250,— DM für lfd. Nr. 1 in Blatt 324 Binsföth; 72 500,— DM für lfd. Nr. 2 in Blatt 324 Binsföth; Gesamtwert: 145 000,— DM.

Auf die Sammelbekanntmachung am Kopf der Spalte „Zwangsvolleistreibungen“ wird hingewiesen.

3508 Melsungen, 2. 1. 1985

Amtsgericht

206

1 K 9/84: Folgender Grundbesitz, eingetragen im Grundbuch von Gensungen, Band 45, Blatt 1488,

lfd. Nr. 1, Gemarkung Gensungen, Flur 4, Flurstück 251/52, Hof- und Gebäudefläche, Zum Steinbruch 6, Größe 5,06 Ar, soll am Freitag, dem 8. März 1985, 13.30 Uhr, Raum 4, Erdgeschoß, im Gerichtsgebäude Kasseler Straße 29, 3508 Melsungen, durch Zwangsvollstreckung versteigert werden.

Eingetragener Eigentümer am 1. 3. 1984 (Tag der Eintragung des Versteigerungsvermerks):

Erich Wöhner, Felsberg-Gensungen.

Der Wert des Grundbesitzes ist gemäß § 74 a Abs. 5 ZVG festgesetzt auf 115 000,— DM.

Auf die Sammelbekanntmachung am Kopf der Spalte „Zwangsvolleistreibungen“ wird hingewiesen.

3508 Melsungen, 3. 1. 1985

Amtsgericht

207

K 40/83: Folgendes Grundeigentum, halber Miteigentumsanteil, eingetragen im Grundbuch von Heinebach, Band 34, Blatt 1107, Bestandsverzeichnis,

lfd. Nr. 1, Gemarkung Heinebach, Flur 9, Flurstück 27/14, Hof- u. Gebäudefläche, Nürnberger Straße 59, Größe 12,31 Ar, — zur Hälfte des Schuldners —

soll am Freitag, dem 8. März 1985, 8.30 Uhr, Sitzungssaal I, Erdgeschoß, im Gerichtsgebäude Weidenberggasse 1, 6442 Rotenburg a. d. Fulda, durch Zwangsvollstreckung versteigert werden.

Eingetragener Eigentümer am 4. 11. 1983 (Tag der Eintragung des Versteigerungsvermerks):

Kaufmann Heinz Mink, geb. am 26. 1. 1953, wohnhaft Nürnberger Straße 59 in 6445 Alheim-Heinebach, — zur Hälfte —

Der Wert des halben Miteigentumsanteiles ist gemäß § 74 a Abs. 5 ZVG festgesetzt auf 208 000,— DM.

Auf die Sammelbekanntmachung am Kopf der Spalte „Zwangsvolleistreibungen“ wird hingewiesen.

6442 Rotenburg a. d. Fulda, 19. 12. 1984

Amtsgericht

208

3 K 1/84: Die im Grundbuch von Winkel, Bezirk Winkel, Band 67, Blatt 2341, eingetragene Grundstücke,

lfd. Nr. 6, Flur 21, Flurstück 12/5, Weingarten im Flecken, Größe 16,97 Ar,

lfd. Nr. 9, Flur 21, Flurstück 11/3, Hof- und Gebäudefläche, Schwarzgasse 13, Größe 5,31 Ar, Weingarten, Schwarzgasse, Größe 10,58 Ar,

sollen am Freitag, dem 15. März 1985, 9.00 Uhr, im Gerichtsgebäude, Gerichtsstraße 9, in Rüdeshheim, durch Zwangsvollstreckung versteigert werden.

Eingetragener Eigentümer am 27. 1. 1984 und 2. 3. 1984 (Tag des Versteigerungsvermerks):

Metten, Erich, techn. Angestellter, (geb. 22. 4. 1937), Oestrich-Winkel.

Auf die Sammelbekanntmachung am Kopf der Spalte „Zwangsvolleistreibungen“ wird hingewiesen.

6220 Rüdeshheim am Rhein, 8. 1. 1985

Amtsgericht

209

4 K 65/84: Das im Wohnungsgrundbuch von Rüsselsheim, Bezirk Haßloch, Band 48, Blatt 1625, eingetragene Wohnungseigentum, Miteigentumsanteil von 49,99/10 000 an dem Grundstück,

Gemarkung Haßloch, Flur 3, Flurstück 49/7, Hof- und Gebäudefläche, Robert-Bun- sen-Str. 2—14, Größe 109,98 Ar,

verbunden mit dem Sondereigentum an der im Aufteilungsplan mit Nr. 6.6.1 bezeichneten Wohnung,

soll am Dienstag, dem 19. März 1985, 8.30 Uhr, im Gerichtsgebäude Rüsselsheim, Ludwig-Dörfler-Allee 9, Zimmer Nr. 12, durch Zwangsvollstreckung versteigert werden.

Eingetragene Eigentümer am 25. 9. 1984 (Tag des Versteigerungsvermerks):

a) Antonio Di Rico,

b) Carmela Di Rico,

c) Giuseppe Di Rico, in Rüsselsheim, — je zu einem Drittel —

Der Verkehrswert wurde auf 105 865,— DM festgesetzt.

Auf die Sammelbekanntmachung am Kopf der Spalte „Zwangsvolleistreibungen“ wird hingewiesen.

6090 Rüsselsheim, 4. 1. 1985

Amtsgericht

210

K 19/83: Das im Grundbuch von Merzhau- sen, Band 25, Blatt 772, eingetragene Grund- stück,

lfd. Nr. 8, Gemarkung Merzhau- sen, Flur 3, Flurstück 9/14, Hof- u. Gebäudefläche, Im Steinfeld 2, Größe 8,00 Ar,

soll am Freitag, dem 15. März 1985, 10.00 Uhr, im Gerichtsgebäude Schwalmstadt- Treysa, Steinkautsweg 2, Raum 13, I. Stock, durch Zwangsvollstreckung versteigert werden.

Eingetragene Eigentümer am 22. 4. 1983 (Tag der Eintragung des Versteigerungsvermerks):

Heinz Mittelstädt und Elisabeth geb. Al- brecht, Willingshausen-Merzhau- sen, Im Steinfeld 2, — je zur Hälfte —

Der Wert des Grundbesitzes wird gem. § 74 a Abs. 5 ZVG festgesetzt auf 173 600,— DM.

Auf die Sammelbekanntmachung am Kopf der Spalte „Zwangsvolleistreibungen“ wird hingewiesen.

3578 Schwalmstadt, 27. 9. 1984

Amtsgericht

211

K 27/84: Folgender Grundbesitz, eingetra- gen im Grundbuch von Nieder-Roden, Band 246, Blatt 8334,

lfd. Nr. 1, Gemarkung Nieder-Roden, Flur 9, Flurstück 728/2, Hof- u. Gebäudefläche, Münchner Straße 31, Größe 3,88 Ar,

soll am Donnerstag, dem 7. März 1985, 9.15 Uhr, im Gerichtsgebäude in Seligen- stadt, Giselastraße 1, Erdgeschoß, Saal 1, durch Zwangsvollstreckung versteigert werden.

Eingetragener Eigentümer am 1. 6. 1984 (Tag des Versteigerungsvermerks):

Norbert Hüttemann, Münchner Straße 31, 6054 Rodgau 3.

Der Wert des Grundbesitzes ist gem. § 74 a Abs. 5 ZVG festgesetzt auf 340 000,— DM.

Auf die Sammelbekanntmachung am Kopf der Spalte „Zwangsvolleistreibungen“ wird hingewiesen.

6453 Seligenstadt, 11. 1. 1985

Amtsgericht

212

3 K 4, 22/84: Das im Grundbuch von Lauf- dorf, Band 58, Blatt 1913, eingetragene Grundstück,

lfd. Nr. 1, Gemarkung Laufdorf, Flur 14, Flurstück 31, Hof- und Gebäudefläche, Dorfstraße 31, jetzt Ringstraße 8, Größe 3,03 Ar,

soll am Mittwoch, dem 20. März 1985, 8.45 Uhr, im Gerichtsgebäude Wetzlar, Werther- straße 2, Raum 206, durch Zwangsvollstrek- kung versteigert werden.

Eingetragene Eigentümer am 18. 1. und 13. 3. 1984 (Tage der Versteigerungsver- merke):

Edwin Wern und Hildegard Wern geb. Lange, Schöffengrund-Laufdorf, — je zur Hälfte —

Im Versteigerungstermin am 10. Oktober 1984 ist der Zuschlag gemäß § 74 a ZVG ver- sagt worden.

Der Wert des Grundeigentums ist gemäß § 74 a Abs. 5 ZVG festgesetzt auf 91 370,— DM für Flur 14, Nr. 31.

Auf die Sammelbekanntmachung am Kopf der Spalte „Zwangsvolleistreibungen“ wird hingewiesen.

6330 Wetzlar, 13. 11. 1984

Amtsgericht

213

3 K 6/83, 20/83: Die ideellen Hälften des Wilhelm Biek an dem im Grundbuch von

a) Erda, Band 50, Blatt 1635, eingetragene Grundstück,

lfd. Nr. 1, Flur 24, Flurstück 36, Acker- land, in der Weilsplitz, Größe 23,60 Ar,

b) Hohensolms, Band 30, Blatt 1028, eingetragenen Grundstücken, lfd. Nr. 5—11 Bestandsverzeichnis,

Flur 21, Flurstück 100, Ackerland, der Krummacker, Größe 13,96 Ar,

Flur 5, Flurstück 91, Ackerland, Unland, das kleine Feldchen, Größe 12,11 Ar,

Flur 5, Flurstück 92, Grünland, daselbst, Größe 11,72 Ar,

Flur 3, Flurstück 74/26, Ackerland, der Dreispitz, Größe 9,49 Ar,

Flur 4, Flurstück 85/36, Grünland, Wiese am Strauch, Größe 13,12 Ar,

Flur 18, Flurstück 171/19, Ackerland, die Freiäcker oben, Größe 22,16 Ar,

Flur 15, Flurstück 154/98, Grünland, Wiese, die lange Wiese, Größe 15,87 Ar,

sollen am Dienstag, dem 12. März 1985, 9.00 Uhr, im Gerichtsgebäude Wetzlar, Wertherstraße 2, Raum 4, durch Zwangsvollstreckung versteigert werden.

Eingetragene Eigentümer am 9.3.1983 (Tag des Versteigerungsvermerks):

Eheleute Wilhelm Biek und Helga geb. Groh, Hohensolms, — je zur Hälfte —

Der Wert des Grundeigentums ist gemäß § 74a Abs. 5 ZVG festgesetzt für die ganzen

Grundstücke auf 1 396,— DM für Flur 21, Nr. 100; 848,— DM für Flur 5, Nr. 91; 820,— DM für Flur 5, Nr. 92; 854,— DM für Flur 3, Nr. 74/26; 656,— DM für Flur 4, Nr. 85/36; 2 216,— DM für Flur 18, Nr. 171/19; 1 587,— DM für Flur 15, Nr. 154/98; 2 360,— DM für Flur 24, Nr. 36 (Erda).

Auf die Sammelbekanntmachung am Kopf der Spalte „Zwangsvollstreckungen“ wird hingewiesen.

6330 Wetzlar, 13. 12. 1984 Amtsgericht

214

3 K 98/84: Die im Grundbuch von Wetzlar, Band 287, Blatt 9702, eingetragenen Grundstücke,

lfd. Nr. 1, Gemarkung Wetzlar, Flur 14, Flurstück 137/2, Hof- und Gebäudefläche, Kornmarkt, Größe 4,67 Ar,

lfd. Nr. 2, Gemarkung Wetzlar, Flur 14, Flurstück 137/1, Gebäudefläche, Kornmarkt, Größe 0,24 Ar,

sollen am Mittwoch, dem 6. März 1985, 8.45 Uhr, im Gerichtsgebäude Wetzlar, Wertherstraße 2, Raum 206, durch Zwangsvollstreckung versteigert werden.

Eingetragene Eigentümer am 31. 10. 1984 (Tag des Versteigerungsvermerks):

a) Schechter, Itzhak, Bad Nauheim,

b) David, Arie, Wetzlar, — je zur Hälfte.

Der Wert des Grundbesitzes ist gemäß § 74 a Abs. 5 ZVG festgesetzt für

Flur 14, Nr. 137/2 auf 754 560,— DM,

Flur 14, Nr. 137/1 auf 4 440,— DM.

Auf die Sammelbekanntmachung am Kopf der Spalte „Zwangsvollstreckungen“ wird hingewiesen.

6330 Wetzlar, 27. 12. 1984 Amtsgericht

215

3 K 33/84: Das im Grundbuch von Wetzlar, Band 197, Blatt 7037, eingetragene Grundstück,

lfd. Nr. 1, Gemarkung Wetzlar, Flur 12, Flurstück 77/1, Hof- und Gebäudefläche, Frankfurter Straße (Nr. 2), Größe 2,61 Ar,

soll am Mittwoch, dem 13. März 1985, 9.00 Uhr, im Gerichtsgebäude Wetzlar, Wertherstraße 2, Zimmer Nr. 206, zur Aufhebung der Gemeinschaft versteigert werden.

Eingetragene Eigentümer am 25. 4. 1984 (Tag des Versteigerungsvermerks):

a) Itzhak Schechter, Bad Nauheim,

b) Arie David, Wetzlar, — je zur Hälfte —

Der Wert des Grundstücks ist nach § 74 a Abs. 5 ZVG durch Beschluß vom 25. September 1984 auf 470 000,— DM festgesetzt worden.

Auf die Sammelbekanntmachung am Kopf der Spalte „Zwangsvollstreckungen“ wird hingewiesen.

6330 Wetzlar, 19. 12. 1984 Amtsgericht

216

61 K 82 und 83/84: Das nachstehende Grundeigentum,

a) eingetragen im Grundbuch von Wiesbaden-Innen, Band 613, Blatt 32 679,

lfd. Nr. 1, 228/10 000 Miteigentumsanteil an dem Grundstück Gemarkung Wiesbaden, Flur 62, Flurstücke 53/2 und 53/3, jeweils Hof- und Gebäudefläche, Dotzheimer Str. 148—150, Größe 23,29 Ar,

verbunden mit dem Sondereigentum an dem im Aufteilungsplan mit Nr. 13 bezeichneten Büroraum,

b) eingetragen im Grundbuch von Wiesbaden-Innen, Band 613, Blatt 32 680,

lfd. Nr. 1, 204/10 000 Miteigentumsanteil an dem Grundstück Gemarkung Wiesbaden, Flur 62, Flurstücke 53/2 und 53/3, jeweils Hof- und Gebäudefläche, Dotzheimer Str. 148—150, Größe 23,29 Ar,

verbunden mit dem Sondereigentum an dem im Aufteilungsplan mit Nr. 14 bezeichneten Büroraum,

soll am Dienstag, dem 12. März 1985, um 14.00 Uhr, im Gerichtsgebäude Wiesbaden, Gerichtsstraße 2, Zimmer 243, durch Zwangsvollstreckung versteigert werden.

Eingetragene Eigentümerin am 26. 6. 1984 (Tag des Versteigerungsvermerks):

GEWO-BAU GmbH, 6204 Taunusstein 4.

Der Wert des Grundeigentums ist nach § 74 a Abs. 5 ZVG festgesetzt für

a) auf 211 500,— DM,

b) auf 173 600,— DM.

Auf die Sammelbekanntmachung am Kopf der Spalte „Zwangsvollstreckungen“ wird hingewiesen.

6200 Wiesbaden, 8. 1. 1985 Amtsgericht

217

2 K 48/83: Das im Grundbuch von Unterrieden, Band 29, Blatt 697, eingetragene Grundstück,

lfd. Nr. 1, Gemarkung Unterrieden, Flur 3, Flurstück 113, Hof- und Gebäudefläche, Lindenstraße 17, Größe 3,48 Ar,

soll am Montag, dem 18. März 1985, 10.00 Uhr, im Gerichtsgebäude Witzenhausen,

Zeitschrift für Sozialreform

Herausgeber: Prof. Dr. Rohwer-Kahlmann

- aktuelle Abhandlungen zu allen Problemen der Sozialreform
- interessante Beiträge in- und ausländischer Autoren
- Veröffentlichungen im internationalen Vergleich
- Wissenschaft und Praxis

Bitte fordern Sie Probeexemplare an!

Verlag Chmielorz GmbH
Wilhelmstraße 42 · Postfach 22 29 · 6200 Wiesbaden

KOMMENTAR ZUM SCHWERBEHINDERTENGESETZ

Herausgegeben und bearbeitet von Bernd Wiegand, Präsident des Hessischen Landessozialgerichts, unter Mitarbeit von Eckhard Gouder, Richter am Landessozialgericht, Karl Heinz Haus, Richter am Sozialgericht, Dr. Christine Hohmann-Dennhardt, Direktorin des Sozialgerichts Wiesbaden und Roger Hohmann, Regierungsdirektor beim Ministerium für Arbeit, Umwelt und Soziales.

Loseblattausgabe, 520 Seiten, DM 96,—
ISBN 3-87124-013-3

Dem Benutzer soll ein Werk an die Hand gegeben werden, das überzeugende Lösungen der vielfältigen arbeits- und sozialrechtlichen Probleme anbietet und in der täglichen Arbeit mit dem Schwerbehindertenrecht weitere Hilfsmittel entbehrlich macht.

Der Kommentar enthält alle notwendigen Gesetze unter Berücksichtigung der zum 1. 1. und 1. 4. 1984 eingetretenen Änderungen, gibt die für das Schwerbehindertenrecht relevanten Fälle der im November 1983 neugefaßten Anhaltspunkte für die ärztliche Gutachtertätigkeit wieder und verarbeitet die gesamte neuere Rechtsprechung und Literatur.

Durch praxisingerechte Zusammenstellung der einzelnen Themen, gezielte Erläuterungen sowie einprägsame Zitate aus höchstrichterlichen Entscheidungen wird ein Höchstmaß an Information vermittelt.

Dieser Kenntnisstand ermöglicht es dem Benutzer des Kommentars, Entscheidungen nach dem SchwbG zu treffen, die auch einer kritischen Nachprüfung standhalten. Diesem Ziel entsprechend ist besondere Sorgfalt auf die Darstellung des früheren Rechts und die exakte Wiedergabe der Gesetzmateriale verwandt worden.

Insbesondere wird der neue Kommentar zum SchwbG allen Richtern, Rechtsanwälten und Prozeßbevollmächtigten sowie der Versorgungsverwaltung, den Personalbüros der privaten Wirtschaft und der öffentlichen Verwaltung und Gewerkschaften und Arbeitgeberverbänden bei ihren täglich zu treffenden Entscheidungen zum unentbehrlichen Ratgeber werden.

Der weitere besondere Vorzug dieses Kommentars ist seine Aktualität:

Die ab 1. 4. 1984 wirkenden Änderungen der unentgeltlichen Beförderung Schwerbehinderter im öffentlichen Personenverkehr einschließlich der geänderten Ausweisverordnung SchwbG und die sich daraus ergebenden Konsequenzen für Betroffene — beispielsweise der Verlust des Beitragsnachlasses für Behinderte seitens der Kraftfahrzeugversicherer infolge Änderung des Kraftfahrzeugsteuergesetzes durch das Steuerentlastungsgesetz 1984 oder die geänderte Bedeutung der Merkzeichen — sind bereits eingearbeitet.

Die Konzeption des Werkes als Loseblattausgabe wird auch künftig stets den aktuellen Stand von Gesetzgebung und Rechtsprechung gewährleisten!

VERLAG CHMIELORZ GMBH
Wilhelmstr. 42 — Postfach 2229 — 6200 Wiesbaden

Walburger Straße 38, Zimmer 121 (Sitzungs-
saal), durch Zwangsvollstreckung versteigert
werden.

Eingetragene Eigentümer am 18. 10. 1983
(Tag des Versteigerungsvermerks):

- a) Eduard Mintz,
- b) Rita Mintz geb. Neuhoft, Lindenstraße
17, 3430 Witzzenhausen-Unterrieden, — je
zur Hälfte —.

Der Wert des Grundstücks wurde gem.
§ 74 a Abs. 5 ZVG auf 216 500,— DM festge-
setzt.

Auf die Sammelbekanntmachung am Kopf
der Spalte „Zwangsvollstreckungen“ wird
hingewiesen.

3430 Witzzenhausen, 8. 1. 1985 Amtsgericht

218

K 104/84: Folgender Grundbesitz, einge-
tragen im Grundbuch von Wolfhagen, Band
152, Blatt 5343, Bestandsverzeichnis,

lfd. Nr. 8, Gemarkung Wolfhagen, Flur 19,
Flurstück 104/5, Freifläche, Siemensstraße,
Größe 17,85 Ar,

lfd. Nr. 9, Gemarkung Wolfhagen, Flur 20,
Flurstück 1, Gebäude- und Freifläche, Sie-
mensstraße 2, Größe 33,50 Ar,

lfd. Nr. 10, Gemarkung Wolfhagen, Flur
20, Flurstück 2/3, Gebäude- und Freifläche,
Siemensstraße 2, Größe 7,11 Ar,

soll am Montag, dem 4. März 1985, 14.15
Uhr, Raum 13, 1. OG, im Gerichtsgebäude
Gerichtsstraße 5, 3549 Wolfhagen, durch
Zwangsvollstreckung versteigert werden.

Eingetragener Eigentümer am 26. 10. 1984
(Tag der Eintragung des Versteigerungsver-
merks):

Alfred Spöth, Naumburger Straße 6 a,
Wolfhagen-Bründersden.

Der Wert des Grundbesitzes ist gemäß
§ 74 a Abs. 5 ZVG festgesetzt für

lfd. Nr. 8 auf	23 000,— DM,
lfd. Nr. 9 auf	660 500,— DM,
lfd. Nr. 10 auf	9 500,— DM.

Auf die Sammelbekanntmachung am Kopf
der Spalte „Zwangsvollstreckungen“ wird
hingewiesen.

3549 Wolfhagen, 21. 12. 1984 Amtsgericht

219

K 52/82: Folgender Grundbesitz, einge-
tragen im Grundbuch von Elberberg, Band 11,
Blatt 243, Bestandsverzeichnis,

lfd. Nr. 1, Gemarkung Elberberg, Flur 12,

Flurstück 14/1, Hof- und Gebäudefläche,
Bergstraße 3, Größe 1,72 Ar,

soll am Mittwoch, dem 13. März 1985, 8.00
Uhr, Raum 13, 1. OG, im Gerichtsgebäude
Gerichtsstraße 5, 3549 Wolfhagen, durch
Zwangsvollstreckung versteigert werden.

Eingetragene Eigentümer am A) 15. 9.
1983, B) 24. 9. 1983 (Tage der Eintragung
der Versteigerungsvermerke):

A) Ingrid Bartl geborene Wurst, — zur
Hälfte —,

B) a) Ingrid Bartl geborene Wurst,

b) Helmut Bartl,

c) Werner Bartl,

d) Mario Bartl,

e) Michaela Bartl, — zur anderen Hälfte in
Erbengemeinschaft —.

— zu B) b) bis e) gesetzlich vertreten
durch die Miteigentümerin zu A) —,

sämtlich wohnhaft Bergstraße 3, 3501
Naumburg-Elbenberg.

Der Wert des Grundbesitzes ist gemäß
§ 74 a Abs. 5 ZVG festgesetzt für

lfd. Nr. 1 auf 55 000,— DM.

Auf die Sammelbekanntmachung am Kopf
der Spalte „Zwangsvollstreckungen“ wird
hingewiesen.

3549 Wolfhagen, 27. 12. 1984 Amtsgericht

220

K 76/84: Folgender Grundbesitz, einge-
tragen im Grundbuch von Ehlen, Band 54,
Blatt 2205, Bestandsverzeichnis,

lfd. Nr. 3, Gemarkung Ehlen, Flur 7, Flur-
stück 245/3, Gebäude- und Freifläche, Woh-
nen, Mainweg 12, Größe 7,42 Ar,

soll am Mittwoch, dem 6. März 1985, 14.15
Uhr, Raum 13, 1. OG, im Gerichtsgebäude
Gerichtsstraße 5, 3549 Wolfhagen 1, durch
Zwangsvollstreckung versteigert werden.

Eingetragene Eigentümerin am 2. 7. 1984
(Tag der Eintragung des Versteigerungsver-
merks):

Hopstein + Kaiser GmbH, Oskar-Jäger-
Straße 160, 5000 Köln 30 (handelnd durch
den Konkursverwalter Rechtsanwalt Dr.
Herbert Heidland, Antwerpener Straße 2,
5000 Köln 1).

Der Wert des Grundbesitzes ist gemäß
§ 74 a Abs. 5 ZVG festgesetzt für

lfd. Nr. 3 auf 165 000,— DM.

Auf die Sammelbekanntmachung am Kopf
der Spalte „Zwangsvollstreckungen“ wird
hingewiesen.

3549 Wolfhagen, 28. 12. 1984 Amtsgericht

221

K 75/84: Folgender Grundbesitz, einge-
tragen im Grundbuch von Ehlen, Band 54,
Blatt 2204, Bestandsverzeichnis,

lfd. Nr. 3, Gemarkung Ehlen, Flur 7, Flur-
stück 244/3, Gebäude- und Freifläche, Woh-
nen, Lahnweg 1, Größe 7,27 Ar,

soll am Montag, dem 15. April 1985, 14.15
Uhr, Raum 13, 1. OG, im Gerichtsgebäude
Gerichtsstraße 5, 3549 Wolfhagen 1, durch
Zwangsvollstreckung versteigert werden.

Eingetragene Eigentümerin am 2. 4. 1984
(Tag der Eintragung des Versteigerungsver-
merks):

Hopstein + Kaiser GmbH, Oskar-Jäger-
Straße 160, 5000 Köln 30 (handelnd durch
den Konkursverwalter Rechtsanwalt Dr.
Heidland, 5000 Köln 1).

Der Wert des Grundbesitzes ist gemäß
§ 74 a Abs. 5 ZVG festgesetzt für

lfd. Nr. 3 auf 177 000,— DM.

Auf die Sammelbekanntmachung am Kopf
der Spalte „Zwangsvollstreckungen“ wird
hingewiesen.

3549 Wolfhagen, 8. 1. 1985 Amtsgericht

222

K 29/83: Folgender Grundbesitz, einge-
tragen im Grundbuch von Dörnberg, Band 28,
Blatt 1046, Bestandsverzeichnis,

lfd. Nr. 1, Gemarkung Dörnberg, Flur 1,
Flurstück 46, Ackerland, An den Gleissen,
Größe 18,00 Ar,

lfd. Nr. 3, Gemarkung Dörnberg, Flur 3,
Flurstück 58/1, Hof- und Gebäudefläche,
Wolfhager Straße 62 a, Größe 6,19 Ar,

soll am Mittwoch, dem 6. März 1985, 8.00
Uhr, Raum 13, 1. OG, im Gerichtsgebäude
Gerichtsstraße 5, 3549 Wolfhagen, durch
Zwangsvollstreckung versteigert werden.

Eingetragene Eigentümerin am 25. 4. bzw.
2. 5. 1983 (Tage der Eintragungen der Ver-
steigerungsvermerke):

Frieda Loschke geborene Röhling, Wolfha-
ger Straße 62 a, 3501 Habichtswald-Dörn-
berg.

Der Wert des Grundbesitzes ist gemäß
§ 74 a Abs. 5 ZVG festgesetzt für:

lfd. Nr. 1 auf 3 600,— DM,

lfd. Nr. 3 auf 57 000,— DM.

Auf die Sammelbekanntmachung am Kopf
der Spalte „Zwangsvollstreckungen“ wird
hingewiesen.

3549 Wolfhagen, 4. 12. 1984 Amtsgericht

Andere Behörden und Körperschaften

Aufforderung zur Einreichung von Wahlvorschlägen zur Wahl des Verbandstags des Umlandverbands Frankfurt am 10. März 1985

Gem. § 22 Kommunalwahlordnung (KWO) — vom 26. Septem-
ber 1980, GVBl. I S. 351, zuletzt geändert durch Verordnung vom
28. Juni 1984, GVBl. I S. 169 — fordere ich hiermit zur Einreichung
von Wahlvorschlägen für die Wahl zum Verbandstag des Umland-
verbands Frankfurt am 10. März 1985 auf.

Nach § 35 b Abs. 1 Kommunalwahlgesetz (KWG) — i. d. F. vom
1. März 1981, GVBl. I S. 109 — ist das Gebiet des Umlandverbands
Frankfurt das Wahlgebiet für die Wahl zum Verbandstag.

Nach § 6 Abs. 2 Gesetz über den Umlandverband Frankfurt (UFG)
— vom 11. September 1974, GVBl. I S. 427, zuletzt geändert durch
Gesetz vom 26. Oktober 1976, GVBl. I S. 428 — bilden für die Wahl
des Verbandstags je einen Wahlkreis:

1. die Stadt Frankfurt am Main und die Stadt Bad Vilbel
(Wahlkreis I),
2. die Stadt Offenbach am Main (Wahlkreis II),
3. der Hochtaunuskreis (Wahlkreis III),
4. der Main-Taunus-Kreis und die Stadt Kelsterbach
(Wahlkreis IV),

5. der Landkreis Offenbach und die Stadt Maintal (Wahlkreis V).
Der Verbandstag besteht gem. § 6 Abs. 3 Satz 1 UFG aus 105
Verbandsabgeordneten.

Bei der Einreichung von Wahlvorschlägen sind die nachstehenden
gesetzlichen Erfordernisse zu beachten.

1. Wahlvorschlagsrecht (§ 10 KWG)

- (1) Die Wahl erfolgt auf Grund von Wahlvorschlägen.
- (2) Wahlvorschläge können von Parteien im Sinne des Art. 21
des Grundgesetzes und von Wählergruppen eingereicht
werden.
- (3) Eine Partei oder Wählergruppe kann in jedem Wahlkreis
nur einen Wahlvorschlag einreichen.
- (4) Die Verbindung von Wahlvorschlägen mehrerer Parteien
oder Wählergruppen ist unstatthaft.

2. Aufstellung der Wahlvorschläge (§ 12 KWG)

- (1) Die Bewerber für die Wahlvorschläge werden in geheimer
Abstimmung in einer Versammlung der Mitglieder der Partei
oder Wählergruppe im Wahlkreis oder in einer Versammlung
der von den Mitgliedern der Partei oder Wählergruppe im
Wahlkreis aus ihrer Mitte gewählten Vertretern (Delegierten-

versammlung) aufgestellt und ihre Reihenfolge im Wahlvorschlag festgelegt. Eine Wahl mit verdeckten Stimmzetteln gilt als geheime Abstimmung.

(2) ...

(3) Über den Verlauf der Versammlung ist eine Niederschrift aufzunehmen. Die Niederschrift muß Angaben über Ort und Zeit der Versammlung, die Form der Einladung und die Zahl der erschienenen Mitglieder oder Delegierten enthalten. Die Niederschrift ist von dem Versammlungsleiter, dem Schriftführer und zwei weiteren Teilnehmern zu unterzeichnen; sie haben dabei gegenüber dem Wahlleiter an Eides Statt zu versichern, daß die Wahl der Bewerber in geheimer Abstimmung erfolgt ist. Der Wahlleiter ist zur Abnahme einer solchen Versicherung an Eides Statt zuständig; er gilt als Behörde im Sinne des § 156 des Strafgesetzbuches.

3. Inhalt und Form der Wahlvorschläge

3.1 (§ 11 KWG)

(1) Der Wahlvorschlag muß den Namen der Partei oder Wählergruppe als Kennwort tragen. Er muß sich von den Namen und Kennworten bereits bestehender Parteien und Wählergruppen deutlich unterscheiden.

(2) Der Wahlvorschlag darf beliebig viele Bewerber enthalten. Die Bewerber sind in erkennbarer Reihenfolge aufzuführen. Ein Bewerber darf für eine Wahl nur auf einem Wahlvorschlag benannt werden. Als Bewerber kann nur vorgeschlagen werden, wer seine Zustimmung dazu schriftlich erteilt hat; die Zustimmung ist unwiderruflich.

(3) Die Wahlvorschläge von Parteien und Wählergruppen, die während der vor dem Wahltag laufenden Wahlzeit ununterbrochen mit mindestens einem Abgeordneten in der zu wählenden Vertretungskörperschaft oder im Landtag oder auf Grund eines Wahlvorschlags aus dem Lande im Bundestag vertreten waren, müssen von mindestens fünf Wahlberechtigten eigenhändig unterzeichnet sein. Die Wahlvorschläge anderer Parteien und Wählergruppen müssen von mindestens zweimal soviel Wahlberechtigten eigenhändig unterzeichnet sein, wie Vertreter zu wählen sind.

(4) Jeder Wahlberechtigte kann nur einen Wahlvorschlag unterzeichnen.

(5) In jedem Wahlvorschlag sind ein Vertrauensmann und ein Stellvertreter namhaft zu machen, die dem Wahlausschuß weder als Beisitzer noch als Stellvertreter angehören dürfen. Fehlt diese Angabe, so gilt der erste Unterzeichner des Wahlvorschlags als Vertrauensmann, der zweite als Stellvertreter. Der Vertrauensmann und sein Stellvertreter können durch schriftliche Erklärung der Mehrheit der Unterzeichner des Wahlvorschlags gegenüber dem Wahlleiter abberufen und durch andere ersetzt werden. Soweit in diesem Gesetz nichts anderes bestimmt ist, sind nur der Vertrauensmann und sein Stellvertreter, jeder für sich, berechtigt, verbindliche Erklärungen zum Wahlvorschlag abzugeben und entgegenzunehmen.

3.2 (§ 23 KWO)

(1) Der Wahlvorschlag soll nach einem vom Minister des Innern aufzustellenden Muster eingereicht werden. Er muß enthalten

1. den Namen der Partei oder Wählergruppe als Kennwort und, sofern sie eine Kurzbezeichnung verwendet, auch diese,
2. Familiennamen, Vornamen, Beruf, Tag der Geburt, Geburtsort und Anschrift (Hauptwohnung) der Bewerber,
3. Namen und Anschriften des Vertrauensmannes und seines Stellvertreters.

Fünf Unterzeichner müssen ihre Unterschrift auf dem Wahlvorschlag selbst leisten. Abs. 3 Nr. 2 bis 5 gilt entsprechend.

(2) Unterscheiden sich die Kennworte von Wahlvorschlägen nicht deutlich voneinander, so soll der Wahlleiter hierauf hinweisen; ist zweifelhaft, welche politische Partei oder Wählergruppe zuerst bestanden hat, soll er gleichzeitig verlangen, daß der Zeitpunkt der Gründung der politischen Parteien oder Wählergruppen nachgewiesen wird. Das Kennwort kann von den Unterzeichnern des Wahlvorschlags innerhalb der Einreichungsfrist geändert werden. Der Nachweis über den Zeitpunkt der Gründung der politischen Partei oder Wählergruppe ist spätestens bis zur Entscheidung über die Zulassung des Wahlvorschlags zu führen.

(3) Muß ein Wahlvorschlag von mehr als fünf Wahlberechtigten des Wahlkreises unterzeichnet sein, so sind die weiteren Unterschriften auf amtlichen Formblättern nach einem vom Minister des Innern aufzustellenden Muster unter Beachtung folgender Vorschriften zu erbringen:

1. Die Formblätter werden auf Anforderung vom Wahlleiter kostenfrei geliefert. Bei der Anforderung sind der Name der Partei oder Wählergruppe als Kennwort anzugeben. Der Träger des Wahlvorschlags hat ferner die Aufstellung der Bewerber in einer Mitglieder- oder Delegiertenversammlung nach § 12 des Gesetzes zu bestätigen. Der Wahlleiter hat die in Satz 2 genannten Angaben im Kopf der Formblätter zu vermerken.

2. Die Wahlberechtigten, die einen Wahlvorschlag unterstützen, müssen die Erklärung auf dem Formblatt persönlich und handschriftlich unterzeichnen; außer der Unterschrift sind Familienname, Vorname, Tag der Geburt und Anschrift (Hauptwohnung) des Unterzeichners anzugeben.

3. Für jeden Unterzeichner ist auf dem Formblatt oder gesondert eine Bescheinigung des Gemeindevorstandes der Gemeinde, bei der er im Wählerverzeichnis einzutragen ist, beizufügen, daß er im betreffenden Wahlkreis wahlberechtigt ist. Gesonderte Bescheinigungen des Wahlrechts sind vom Träger des Wahlvorschlags bei der Einreichung des Wahlvorschlags mit den Unterstützungsunterschriften zu verbinden. Wer für einen anderen eine Bescheinigung des Wahlrechts beantragt, muß nachweisen, daß der Betreffende den Wahlvorschlag unterstützt.

4. Ein Wahlberechtigter darf für jede Wahl nur einen Wahlvorschlag unterzeichnen; hat jemand mehrere Wahlvorschläge für eine Wahl unterzeichnet, so ist seine Unterschrift auf allen Wahlvorschlägen für diese Wahl ungültig.

5. Die Wahlvorschläge dürfen erst nach Aufstellung des Wahlvorschlags durch eine Mitglieder- oder Delegiertenversammlung unterzeichnet werden. Vorher geleistete Unterschriften sind ungültig.

(4) Dem Wahlvorschlag sind beizufügen

1. die Erklärungen der vorgeschlagenen Bewerber nach einem vom Minister des Innern aufzustellenden Muster, daß sie ihrer Aufstellung zustimmen; die Erklärung muß Angaben darüber enthalten, ob der Bewerber nach den Bestimmungen über die Unvereinbarkeit von Amt und Mandat an der Annahme der Wahl gehindert ist,

2. eine Bescheinigung des zuständigen Gemeindevorstandes, daß die vorgeschlagenen Bewerber wählbar sind,

3. eine Ausfertigung der Niederschrift über die Beschlußfassung der Mitglieder- oder Delegiertenversammlung, in der die Bewerber aufgestellt worden sind, mit den nach § 12 Abs. 3 des Gesetzes vorgeschriebenen Versicherungen an Eides Statt,

4. die erforderliche Zahl von Unterstützungsunterschriften nebst Bescheinigungen des Wahlrechts der Unterzeichner (Abs. 3 Nr. 2 und 3).

(5) Die Bescheinigung des Wahlrechts (Abs. 3 Nr. 3) und die Bescheinigung der Wählbarkeit (Abs. 4 Nr. 2) sind kostenfrei zu erteilen. Der Gemeindevorstand darf bei einer Wahl für jeden Wahlberechtigten die Bescheinigung des Wahlrechts nur einmal zu einem Wahlvorschlag erteilen; dabei darf er nicht festhalten, für welchen Wahlvorschlag die erteilte Bescheinigung bestimmt ist.

4. Einreichung, Änderung und Rücknahme von Wahlvorschlägen (§ 13 KWG)

(1) Die Wahlvorschläge (für die einzelnen Wahlkreise) sind spätestens am 34. Tag vor dem Wahltag, d. h. bis

4. Februar 1985, 18.00 Uhr,

während der Dienststunden schriftlich bei dem Wahlleiter einzureichen.

(2) Mit dem Wahlvorschlägen sind einzureichen:

1. eine Erklärung der Bewerber gemäß § 11 Abs. 2 Satz 4 KWG,

2. eine Bescheinigung des Gemeindevorstandes, daß die Bewerber die Voraussetzungen der Wählbarkeit erfüllen,

3. Namen, Vornamen und Anschrift der Unterzeichner der Wahlvorschläge sowie eine Bescheinigung des Gemeindevorstandes über ihre Wahlberechtigung,

4. die Niederschrift gemäß § 12 Abs. 3 KWG.

(3) Ein Wahlvorschlag kann nach der Einreichung nur mit schriftlicher Zustimmung aller Unterzeichner des Wahlvorschlags zurückgenommen werden.

(4) Nach der Zulassung (§ 15 KWG) können Wahlvorschläge nicht mehr geändert oder zurückgenommen werden.

5. Unterzeichnung der Wahlvorschläge (§ 35 d KWG)

In jedem Wahlkreis des Umlandverbands müssen Wahlvorschläge der in § 11 Abs. 3 Satz 2 KWG genannten Parteien und

Wählergruppen von mindestens zweimal soviel Wahlberechtigten eigenhändig unterzeichnet sein, wie in einem Landkreis mit der gleichen Einwohnerzahl Vertreter zu wählen sind.

6. Einwohnerzahl

Für die erforderliche Zahl von Unterzeichnern der Wahlvorschläge in den einzelnen Wahlkreisen sind nach den vom Hessischen Statistischen Landesamt auf Grund des Bevölkerungsstandes vom 30. Juni 1984 festgestellten Einwohnerzahlen der Gemeinden und Landkreise innerhalb des Umlandverbandes Frankfurt (Staatsanzeiger für das Land Hessen Nr. 46 vom 12. November 1984, S. 2175 ff.) für dessen Wahlkreise folgende Einwohnerzahlen maßgebend:

Wahlkreis I	629 859
Wahlkreis II	107 577
Wahlkreis III	206 290
Wahlkreis IV	214 339
Wahlkreis V	331 636

7. Zahl der Kreistagsabgeordneten

Die Zahl der Kreistagsabgeordneten beträgt gem. § 25 Hessische Landkreisordnung (HKO) — in der Fassung vom 1. April 1981, GVBl. I S. 97 — in Kreisen

bis zu 100 000 Einwohnern	51
von 100 001 bis zu 150 000 Einwohnern	61
von 150 001 bis zu 200 000 Einwohnern	71
von 200 001 bis zu 300 000 Einwohnern	81
von 300 001 bis zu 400 000 Einwohnern	87
über 400 000 Einwohnern	93.

8. Verbandswahlleiter und Geschäftsstelle

Die Adresse des Verbandswahlleiters lautet:

**Umlandverband Frankfurt
Am Hauptbahnhof 18
6000 Frankfurt am Main 1.**

Die Geschäftsstelle des Verbandswahlleiters befindet sich unter der o. g. Adresse im 3. Stock, Zimmer 310, Tel.-Nr.: 069/25 77-234 (5).

Die Wahlvorschläge sind nach Möglichkeit so frühzeitig vor Fristablauf (4. Februar 1985 — 18.00 Uhr) einzureichen, daß etwaige Mängel, die die Gültigkeit der Wahlvorschläge berühren, noch rechtzeitig behoben werden können.

6000 Frankfurt am Main, 14. Januar 1984

Der Umlandverbandswahlleiter
gez. Hans-Rudi Saftig
Erster Beigeordneter

1. Nachtragssatzung und Bekanntmachung der 1. Nachtragssatzung für das Haushaltsjahr 1984 des Umlandverbandes Frankfurt

I. 1. Nachtragssatzung

Auf Grund des § 16 des Gesetzes über den Umlandverband Frankfurt (UFG) i. d. F. vom 11. September 1974 (GVBl. I S. 427), zuletzt geändert durch Gesetz vom 26. Oktober 1976 (GVBl. I S. 428), i. V. m. den §§ 94 ff. der Hessischen Gemeindeordnung (HGO) i. d. F. vom 1. April 1981 (GVBl. I S. 66) hat der Verbandstag am 6. November 1984 folgende Nachtragssatzung beschlossen:

§ 1

Mit dem Nachtragsplan werden

	erhöht um DM	ver- mindert um DM	und damit d. Gesamt- betrag d. Haushaltsplanes einschließlich d. Nachträge gegenüber DM	auf nun- mehr DM festgesetzt
a) im Verwaltungshaushalt				
die Einnahmen	88 000	2 412 000	22 841 180	20 517 180
die Ausgaben	1 107 570	3 431 570	22 841 180	20 517 180
b) im Vermögenshaushalt				
die Einnahmen	6 731 120	21 633 000	43 693 100	28 791 220
die Ausgaben	13 257 220	28 159 100	43 693 100	28 791 220

§ 2

Der Gesamtbetrag der Kreditaufnahme im Vermögenshaushalt wird gegenüber der bisherigen Festsetzung in Höhe von

38 817 000,00 DM um 12 020 000,00 DM vermindert und somit auf 26 797 000,00 DM neu festgesetzt.

§ 3

Der Gesamtbetrag der Verpflichtungsermächtigungen wird gegenüber der bisherigen Festsetzung in Höhe von 237 268 000,00 DM um 23 506 000,00 DM erhöht und somit auf 260 774 000,00 DM neu festgesetzt.

§ 4

Der Höchstbetrag der Kassenkredite wird gegenüber dem bisherigen Höchstbetrag nicht verändert.

§ 5

Die Festsetzung von Steuern entfällt.

§ 6

Es gilt der vom Verbandstag am 6. November 1984 beschlossene Stellenplan.

§ 7

Die Hebesätze für die Verbandsumlage werden für das Haushaltsjahr 1984 geändert und wie folgt festgesetzt:

1. 5,70 DM je Einwohner gemäß Kommunalem Finanzausgleich 1984,
2. 5,793% der für den Kommunalen Finanzausgleich 1984 maßgebenden Umlagegrundlagen.

6000 Frankfurt am Main, 7. November 1984

Der Verbandsausschuß
gez. Kreling
Verbandsdirektor

II. Bekanntmachung der 1. Nachtragssatzung

Die vorstehende 1. Nachtragssatzung für das Haushaltsjahr 1984 wird hiermit öffentlich bekanntgemacht.

Die nach § 42 Abs. 2 des Finanzausgleichsgesetzes und nach § 102 Abs. 4 u. § 103 Abs. 2 der Hessischen Gemeindeordnung zu den Festsetzungen in den §§ 7, 3 u. 2 der Nachtragssatzung erforderlichen Genehmigungen durch die Aufsichtsbehörde sind erteilt. Sie haben folgenden Wortlaut:

Gemäß § 42 Abs. 2 des Finanzausgleichsgesetzes i. d. F. vom 29. Juni 1984 (GVBl. I S. 194) i. V. m. § 15 des Gesetzes über den Umlandverband Frankfurt vom 11. September 1974 (GVBl. I S. 427), geändert durch Gesetz vom 26. Oktober 1976 (GVBl. I S. 428), genehmigen wir für das Haushaltsjahr 1984 die vom Verbandstag des Umlandverbandes Frankfurt am 6. November 1984 in § 7 der Nachtragshaushaltssatzung für das Haushaltsjahr 1984 beschlossenen Hebesätze wie folgt:

- a) 5,70 DM je Einwohner,
- b) 5,793% der Umlagegrundlagen für das Haushaltsjahr 1984, (Erlaß HMdI u. HMdF vom 28. Dezember 1984).

Hiermit erteile ich die Genehmigung

a) zur Inanspruchnahme der in § 3 der Nachtragshaushaltssatzung des Umlandverbandes Frankfurt für das Haushaltsjahr 1984 vorgesehenen Verpflichtungsermächtigungen in Höhe von 260 774 000,00 DM (i. W.: Zweihundertsechzigmillionen- hundertvierundsiebzigtausend Deutsche Mark) gemäß § 16 Abs. 1 des Gesetzes über den Umlandverband Frankfurt vom 11. September 1974 (GVBl. I S. 427), geändert durch Gesetz vom 26. Oktober 1976 (GVBl. I S. 428) und § 102 Abs. 4 der Hessischen Gemeindeordnung (HGO) i. d. F. vom 1. April 1981 (GVBl. I S. 66) und

b) zur Aufnahme der in § 2 der Nachtragshaushaltssatzung des Umlandverbandes Frankfurt für das Haushaltsjahr 1984 vorgesehenen Kredite in Höhe von 26 797 000,00 DM (i. W.: Sechszwanzigmillionen- hundertvierundneunzigtausend Deutsche Mark) gemäß § 16 Abs. 1 des Gesetzes über den Umlandverband Frankfurt und § 103 Abs. 2 der HGO. (Erlaß HMdI vom 28. Dezember 1984)

Der Nachtragshaushaltsplan 1984 liegt zur Einsichtnahme vom 22. Januar bis 25. Januar und vom 28. Januar bis 1. Februar 1985 bei der Geschäftsstelle des Umlandverbandes Frankfurt, Am Hauptbahnhof 18, 6000 Frankfurt am Main, Zimmer 415, während der allgemeinen Bürostunden zwischen 8.00 und 16.00 Uhr zur Einsichtnahme öffentlich aus.

6000 Frankfurt am Main, 8. Januar 1985

Umlandverband Frankfurt
Der Verbandsausschuß
Dr. von Hesler
Beigeordneter

Sitzung des Umlandverbandes Frankfurt

Die 26. — öffentliche — Sitzung des Ältestenausschusses findet am Montag, 21. Januar 1985, 13.00 Uhr, in Frankfurt am Main, Am Hauptbahnhof 18, 2. Obergeschoß, Sitzungsraum 201, statt.

Tagesordnung:

1. Festlegung der Tagesordnung für die Sitzung des Verbandstages am 12. Februar 1985 sowie Überweisung der Drucksachen an die Ausschüsse,
2. Anfragen und Mitteilungen.

6000 Frankfurt am Main, 11. Januar 1985

Umlandverband Frankfurt
Der Verbandstag
Küchler, Vorsitzender

Zusammensetzung des Aufsichtsrates der Kurhessen Wohnungsbaugesellschaft mbH, 3500 Kassel

Gemäß § 52 Abs. 2 des GmbH-Gesetzes geben wir bekannt, daß sich der Aufsichtsrat unserer Gesellschaft seit dem 29. November 1984 wie folgt zusammensetzt:

Regierungspräsident a. D. Heinz Fröbel, Kassel (Vorsitzender); Oberbürgermeister Dr. Wolfgang Hamberger, Fulda (stellvertretender Vorsitzender); Landrat Norbert Kern, Bad Hersfeld (stellvertretender Vorsitzender); Erster Direktor Karl Benner, Frankfurt am Main; Stadtrat Dipl.-Ing. Carsten Coordes, Kassel; Bürgermeister Dr. Gert Dahlmans, Marburg; Ministerialdirigent Dr. Horst Daum, Wiesbaden; Kreishandwerksmeister Horst Hesse, Eschwege; Ministerialrat Dr. Horst Kadel, Wiesbaden; Generalbevollmächtigter der Hessischen Landesbank Ludwig Kasmann, Kassel; Sparkassendirektor Hans-Carl Nelle, Kassel; Direktor Dipl.-Ing. Cäsar Rohlf, Kassel; Staatssekretär Andreas von Schoeler, Wiesbaden; Erster Kreisbeigeordneter Michael Schöneich, Marburg; Gewerkschaftssekretär Hermann Sörensen, Kassel; Erster Kreisbeigeordneter Karl Staubach, Fulda; Kreisbeigeordneter Arthur Wenzel, Nieste.

3500 Kassel, 7. Januar 1985

Kurhessen
Wohnungsbaugesellschaft mbH
Die Geschäftsführung
Karl-Heinz Kleinkauf
Helmut Feußner

Zusammensetzung des Aufsichtsrates der Hessischen Heimstätte GmbH — Staatliche Treuhandstelle für Wohnungs- und Kleinsiedlungswesen, Organ der staatlichen Wohnungspolitik —, 3500 Kassel

Gemäß § 52 Abs. 2 des GmbH-Gesetzes geben wir bekannt, daß sich der Aufsichtsrat unserer Gesellschaft seit dem 17. Dezember 1984 wie folgt zusammensetzt:

Staatssekretär Andreas von Schoeler, Wiesbaden (Vorsitzender); Landrat Fritz Kramer, Fulda (stellvertretender Vorsitzender); Zweigstellenleiter Hans Bolender, Fulda (stellvertretender Vorsitzender); Bauleiter Manfred Breuer, Bad Hersfeld; Ministerialdirigent Dr. Horst Daum, Wiesbaden; Landrat Willi Eiermann, Kassel; Abteilungsleiter Heinz Geile, Kassel; Abteilungsleiter Wolfgang Gruß, Kassel; Bankdirektor Georg Hartmann, Kassel; Landrat Jürgen Hasheider, Homburg (Efze); Bürgermeister Heinz Hille, Kassel; Landrat Eitel O. Höhne, Eschwege; Bauleiter Günter Hoßbach, Kassel; Ministerialrat Dr. Horst Kadel, Wiesbaden; Generalbevollmächtigter der Hessischen Landesbank Ludwig Kasmann, Kassel; Ministerialdirigent Dr. Ottomar Keil, Wiesbaden; Bürgermeister Dr. Albrecht Lückhoff, Bad Wildungen; Direktor Hans Munker, Frankfurt am Main; Ministerialdirigent Gerhard Studemund, Bonn; stellvertretende Abteilungsleiterin Anna Thomas, Kassel; Regierungspräsident Dr. Burghard Vilmar, Kassel; Sachbearbeiter Franz Werner, Kassel; stellvertretender Zweigstellenleiter Günther Wolf, Marburg.

3500 Kassel, 4. Januar 1985

Hessische Heimstätte GmbH
Die Geschäftsführung
Karl-Heinz Kleinkauf
Helmut Feußner

Unfallverhütungsvorschriften der Land- und forstwirtschaftlichen Berufsgenossenschaft Darmstadt

Die Vertreterversammlung der Land- und forstwirtschaftlichen Berufsgenossenschaft Darmstadt hat in ihrer Sitzung am 27. November 1984 eine Neufassung der Unfallverhütungsvorschriften

4.2 „Gartenbau, Obstbau und Parkanlagen“ und 4.3 „Forsten“, sowie Ergänzungen und Richtigstellungen der Unfallverhütungsvorschriften 2.1 „Allgemeine Bestimmungen für bauliche Anlagen und Einrichtungen“ und 3.1 „Allgemeine Bestimmungen für Maschinen, Geräte, Werkzeuge, technische Anlagen und Fahrzeuge“ beschlossen, die am 1. Januar 1985 in Kraft treten.

Die gemäß § 709 Reichsversicherungsordnung erforderliche Genehmigung des Bundesministers für Arbeit und Sozialordnung wurde am 6. Dezember 1984 erteilt (Gesch.Z.: IIIb 2-34 131-2-(5)-34 124-2).

Die Mitglieder erhalten die Neufassung der Unfallverhütungsvorschrift 4.3 „Forsten“ als Beilage zum Mitteilungsblatt SICHER LEBEN, Folge 1/85.

Alle neuen Bestimmungen können darüber hinaus kostenlos bei der Land- und forstwirtschaftlichen Berufsgenossenschaft Darmstadt angefordert werden. Auch eine Einsichtnahme am Sitz der Verwaltung in Darmstadt, Bartningstraße 57, ist jederzeit möglich.

6100 Darmstadt, 8. Januar 1985

Land- und forstwirtschaftliche
Berufsgenossenschaft Darmstadt
Der Vorsitzende des Vorstandes
Stumpf

Öffentliche Ausschreibung

FULDA: Öffentliche Ausschreibung von Straßenbauarbeiten nach VOB/A. Verlegung der Einmündung der K 48 in die L 3458 bei Ebersburg/OT Schmalnau, Bau-Stat. 0 + 000 bis 0 + 200.

Wesentliche Leistungen:

- rd. 1 700 m³ Erdbewegung
- rd. 1 600 t Frostschutz
- rd. 1 300 m² Asphalttragschicht, 10 cm dick
- rd. 1 250 m² Asphaltbinder, 4 cm dick
- rd. 1 250 m² Asphaltbeton, 4 cm dick
- sowie verschiedene Nebenarbeiten.

Vollendung der Ausführung: 31. Juli 1985.

Die Vergabeunterlagen können ab sofort unter Vorlage des Einzahlungsbeleges über 30,— DM angefordert werden.

Die Einzahlung ist bei der Staatskasse Bad Hersfeld, Postscheckkonto Frankfurt am Main Nr. 6753-609, mit dem Vermerk: K 48; Verlegung der Einmündung bei Ebersburg/OT Schmalnau zu leisten.

Selbstabhöler erhalten die Unterlagen gegen Vorlage des Einzahlungsbeleges von Montag bis Freitag in der Zeit von 8.30—12.00 Uhr.

Eröffnungstermin: Dienstag, 12. Februar 1985, 10.00 Uhr.

Zuschlags- und Bindefrist: 29. März 1985.

6400 Fulda, 8. Januar 1985

Hessisches Straßenbauamt

Stellenausschreibungen

Bei dem Regierungspräsidenten in Gießen

soll baldmöglichst (1. April 1985, ggf. auch früher) die Stelle eines/r

Techn. Oberinspektors/in

als Sachbearbeiter/in im Dezernat „Wasser- und Abfallwirtschaft“ besetzt werden. Die auszuübende Tätigkeit erstreckt sich auf die Überwachung von Deponien, des Anfalls und Verbleibs von Abfällen sowie auf Aufgaben im Bereich der Altlasten und Altablagerungen.

Gesucht wird ein/e Dipl.-Ing (FH) bzw. ein/e Ingenieur/in grad. des Fachgebiets „Wasser- und Abfallwirtschaft“ mit erfolgreichem Abschluß des Vorbereitungsdienstes für den gehobenen techn. Dienst dieser Fachrichtung, der/die nach Möglichkeit über Verwaltungserfahrung sowie über chemische Kenntnisse verfügen sollte.

Bewerbungen mit den üblichen Unterlagen (Lebenslauf, Lichtbild, beglaubigte Zeugnisabschriften, ggf. Arbeitszeugnisse u. ä.) sind bis spätestens drei Wochen nach dem Erscheinen dieser Anzeige zu richten an den **Regierungspräsidenten in Gießen, Postfach 57 20, 6300 Gießen 1.**

Bei der Hessischen Landesanstalt für Umwelt, Wiesbaden,

ist ab sofort die Stelle eines/r

Sachbearbeiters/in in der Verwaltung

zu besetzen.

Diesem/er obliegt insbesondere die Vergabe von Aufträgen für Investitionen und Fremdleistungen einschließlich der damit zusammenhängenden Vorarbeiten wie Ausschreibungs- und Auswahlverfahren nach den gesetzlichen Bestimmungen (VOB, VOL, LHO) und deren vorschriftsmäßige Abrechnungen.

Im Rahmen der zentralen Aufgaben der Hessischen Landesanstalt für Umwelt in Wiesbaden ist er/sie weiter zuständig für die Unterhaltung und den Betrieb der Dienstgebäude mit einer Vielzahl technischer Einrichtungen (Hausverwaltung, Bewachung und Reinigung) sowie der Einrichtung und Ausstattung der Diensträume. Er/sie leitet den Boten-, Post- und Registratordienst des Hauses und ist verantwortlich für den Betrieb der Telefonzentrale.

Auf Grund der an den/die Bewerber/in zu stellenden Anforderungen für das öffentliche Auftragswesen wird ein/e Verwaltungsbeamter/in bzw. Angestellter/e, der/die bereits in technischen Dienststellen ähnliche Aufgaben über mindestens 3 Jahre wahrgenommen hat oder ein/e Beamter/in mit technischer Ausbildung und Laufbahnprüfung (gehobener technischer Dienst) mit mehrjährigen Erfahrungen in den einzusetzenden Bereichen, gesucht.

Soweit die geforderten Voraussetzungen erfüllt werden, ist die Einstellung bei Vorliegen aller beamtenrechtlichen Gegebenheiten nach Besoldungsgruppe A 12 vorgesehen.

Interessenten wollen sich bitte mit den üblichen Unterlagen (Lebenslauf, Lichtbild, Zeugnisse, etc.) bis zum 4. Februar 1985 bei der Hessischen Landesanstalt für Umwelt, Aarstraße 1, 6200 Wiesbaden, bewerben.

Die Stadt Heusenstamm

(18 000 Einwohner), sucht zum alsbaldigen Eintritt

1 Inspektor/in für den gehobenen Verwaltungsdienst Besoldungsgruppe A 9,

Erwartet werden von dem Bewerber eine erfolgreiche Ausbildung und Erfahrung in der Kommunalverwaltung.

Das Aufgabengebiet umfaßt überwiegend Tätigkeiten der Haupt- und Personalverwaltung.

Der Bewerber soll neben guten Fachkenntnissen, Eigeninitiative und Fähigkeiten zum selbständigen Arbeiten besitzen.

Bei entsprechender Qualifikation ist Aufstiegsmöglichkeit nach Besoldungsgruppe A 10 möglich.

Bewerbungen mit den üblichen Unterlagen sind bis 15. Februar 1985 zu richten an den Magistrat der Stadt Heusenstamm, Im Herrngarten 1, 6056 Heusenstamm, Tel. 06104/60 71.

Postvertriebsstück

Verlag Kultur und Wissen GmbH

Postfach 22 29, 6200 Wiesbaden 1.

Gebühr bezahlt

1 Y 6432 A

Bei der Stadt Friedberg (Hessen)

ist zum nächstmöglichen Zeitpunkt die Stelle eines/r

Beamten/in

des gehobenen Dienstes (A 9 BBesG) im Rechnungsprüfungsamt zu besetzen.

In Frage kommen nur Bewerber/innen mit II. Verwaltungsprüfung. Bevorzugt werden Bewerber/innen mit Berufserfahrung in der Kommunalverwaltung, besonders im Haushalts-, Kassen- und Rechnungswesen. Des weiteren sind Kenntnisse in den Bereichen Organisation und ADV erwünscht. Bereitschaft zum Besuch von einschlägigen Aus- und Fortbildungslehrgängen wird erwartet.

Die Kreisstadt Friedberg (Hessen) mit rd. 25 000 Einwohnern hat S-Bahn-Anschluß sowie Autobahnverbindung. Alle Schularbeiten sind am Ort.

Bewerbungen mit Lichtbild und den üblichen Unterlagen erbitten wir innerhalb von zwei Wochen an den Magistrat der Stadt Friedberg, Bismarckstraße 2, 6360 Friedberg (Hessen).

Bringen Sie
SYSTEM
ins Spiel



STAATSANZEIGER FÜR DAS LAND HESSEN. Erscheinungsweise: wöchentlich montags. Bestellungen von Abonnements sind an den Verlag zu richten. Bezugspreis: jährlich 112,40 DM (einschließlich Porto und 7 Prozent Umsatzsteuer). Abonnementkündigung mit einer Frist von sechs Monaten zum 31. 12. möglich. Der Preis eines Einzelstückes beträgt 7,50 DM; im Preis sind die Versandkosten und 7 Prozent Umsatzsteuer enthalten. Einzelhefte gegen Vorauszahlung (keine Briefmarken) auf das Postscheckkonto des Verlages Frankfurt am Main Nr. 1173 37-601. Herausgeber: Der Hessische Minister des Innern. Verantwortlich für den redaktionellen Inhalt des amtlichen Teils: Leitender Ministerialrat Dietrich Gantz, Telefon 0 61 21 / 35 31; für die technische Redaktion und den „Öffentlichen Anzeiger“: Dietrich Poetter. Verlag: Kultur und Wissen GmbH, Postfach 22 29, Wilhelmstraße 42, 6200 Wiesbaden, Telefon 0 61 21 / 3 96 71.

Bankkonto: Bank für Gemeinwirtschaft, Wiesbaden, Nr. 10 143 800. Druck: Druck- und Verlagshaus Chmielorz GmbH, Ostring 13, 6200 Wiesbaden-Nordenstadt. Anzeigenannahme und Vertrieb: Staatsanzeiger, Wilhelmstraße 42, 6200 Wiesbaden, Telefon 0 61 21 / 3 96 71. Anfragen und Auskünfte technischer Art über den redaktionellen Teil des Staatsanzeigers (Fortdrucke, Sonderdrucke, Boffagen usw.) sowie den „Öffentlichen Anzeiger“ zum Staatsanzeiger für das Land Hessen (Anzeigen): Telefon 0 61 22 / 60 71, App. 85, Fornsreiber 4 186 648. Redaktionsschluß für den amtlichen Teil: jeweils mittwochs, 12.00 Uhr, Anzeigenschluß: jeweils donnerstags, 12.00 Uhr, für die am übernächsten Montag erscheinende Ausgabe, maßgebend ist der Posteingang. Anzeigenpreis lt. Tarif Nr. 20 vom 1. Juli 1982. – Anfertigung von Klischees zum Selbstkostenpreis.

Der Umfang der Ausgabe Nr. 3 vom 21. Januar 1985 beträgt 88 Seiten.